

Kuki



市民と市政をつなぐ情報紙

広報くき

1

2024 (令和6年)
No.274

笑顔があふれる場所がいっぱい

久喜で子育て

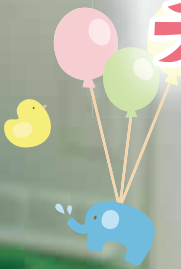

新年のごあいさつ



笑顔あふれる1年に

久喜市長 うめだ しゅういち 梅田 修一

市民の皆様におかれましては、希望に輝く新年を健やかに迎えのこととお慶び申し上げます。

昨年は、広報くき令和5年5月号でも特集した本市の取組み「地域が場を作り、学生が盛り上げる！3人制バスケを通じたまちづくり スリーマンプロジェクト 3X3 KUKIプロジェクト」が、スポーツ庁の「スポーツ・健康まちづくり優良自治体表彰」を2年連続で受賞いたしました。2年連続での受賞は、埼玉県内の自治体では初の快挙であり、本市が掲げている「健幸・スポーツ都市宣言」に関する取組みを高く評価いただけたものと嬉しく思っております。

また、本年は、J R東鷲宮駅東口に立地予定の商業施設の一部をお借りして、行政窓口、子育て支援およびコミュニティセンター機能を備えた新たな複合施設を設置する計画であります。より多くの方々に施設をご利用いただき、地域の賑わいの拠点となるよう、取組みを進めてまいります。

この他、少子高齢化に伴い、国では「こども家庭庁」を発足させるとともに、「異次元の少子化対策」を掲げております。本市におきましても、全ての妊産婦・子育て世帯・子どもの包括的な相談支援を行う体制を強化するため、子ども家庭機能を設置し、より子育てしやすい環境を整えてまいります。

本年も、一層のご支援、ご協力を賜りますようお願い申し上げます。

結びに、市民の皆様のご健勝とご多幸を心よりお祈り申し上げ、新年のご挨拶いたします。



新たな挑戦を

久喜市議会議員 かみじょう あきひろ 上條 哲弘

市民の皆様におかれましては、輝かしい新年を迎え、健やかに過ごしのことと心よりお慶び申し上げます。また、平素より市議会に対し、温かいご理解とご協力をいただいておりますことに、厚く御礼申し上げます。

年頭にあたり、市議会を代表して、謹んでごあいさつを申し上げます。

昨年、スポーツ界では、侍ジャパンがWBCを制覇するなど、各分野で数々の感動を生んだ一年となりました。特に大谷選手の「憧れるのをやめましょう」という、強い決意と闘志の現れた一言は、私たちが何かに挑戦するときの勇気を与える言葉として、心に深く響きました。

新年を迎え、市民の皆様も「新たな挑戦」をしてみたいかがでしょうか。その新たな一歩が、一人ひとりにとって、素晴らしい結果をもたらすことを切に願っております。

私たち市議会も、挑戦を続け、より質の高い議会を目指すとともに、安全・安心なまちづくりの実現に向けて、鋭意努力してまいります。

どうか皆様の変わらぬご支援、ご協力を賜りますようよろしくお願い申し上げます。

結びに、新しい年が市民の皆様にとりまして、幸多き年でありますとともに、皆様のご健勝を心より祈念いたしまして、新年のごあいさついたします。





笑顔があふれる場所がいっぱい 久喜で子育て

子どもの出生数が 過去最少に

令和4年に厚生労働省が行った人口動態調査によると、令和4年に生まれた子どもの数は、77万747人。1899年に統計を取り始めて以降、最も少ない数となり、初めて80万人を下回りました。

都市化、核家族化、働き方の変化等により、人々の価値観や生活様式が多様化している中、子育てに対する意識やニーズも変化しています。子どもや家庭の状況に合わせた、きめ細やかな支援が必要とされています。

地域全体でサポート

子どもは、家庭にとって「かけがえない存在」。外から見ると、家庭内は輝いて見えます。しかし

日々子どもと向き合う保護者にとっては、楽しいことばかりではありませぬ。子育ての不安や悩みを相談できる人が周りに

いなかつたり、1人で子どもと家にいると、「孤独」を感じてしまうことも。
久喜市では、誰もが安心して子どもを産み、子どもが健やかに育つことができるまちの実現に向けて、地域全体で保護者をサポートする体制づくりや、困ったときにいつでも相談や支援が受けられる環境整備を図っています。

久喜で子育て

また、市内には親子で安心して遊べる場所や、気軽に相談できるスタッフがたくさん。一歩外に出てみると、また違う景色が見えるかもしれません。

今月の特集は、親子をサポートする久喜市の子育て支援の取り組みをご紹介します。



安心して遊べる
市内の施設

親子の笑顔を見守る場所

「出会い、つながる」

市内には、子どもと一緒に安心して楽しく遊べる施設がたくさん。施設内には遊具やおもちゃ、絵本などが置いてあり、誰でも自由に使うことができます。また、歌って踊ったり、クリスマス飾りなど季節ごとの製作をしたり、お子さんの成長を感じられる身体測定や誕生日会をしたりと、一年を通じて親子で参加できるイベントがあります。さらに、子育てに関する講座や、他のママ・パパとお話ができるイベントも定期的に開催しており、新たな出会いや交流が生まれる場にもなっています。

「親子の憩いの場」

利用する保護者からは、「1日中家にいるのはストレスなので、ここに来て大人と話せる時間とても貴重です」という声や、「他の先輩ママさんに、保育園の話や子育てのアドバイスを聞けて、とても助かっています」という声が聞かれました。

中には「近所なので、来れるときは30分でも1時間でも毎日来ています。近くにこのような施設があるのはとてもありがたいです」と話すママも。



子育て支援センター「ぼかぼか」のベビーマッサージと、「すまいる」のクリスマス製作にお邪魔しました。元気いっぱいの子どもたちと、その様子を優しく見つめるママの“笑顔”で溢れていました。



子育て
支援センター



児童センター



自分の好きなおもちゃを見つけ、自由に遊ぶ子どもたち。取材した当日は避難訓練が行われ、消火体験では、初めて触る水消火器に緊張気味なお子さんもありました。

また、各施設には、子育てに関する相談ができるスタッフも常駐しています。困ったときや悩んだとき、一緒に考えアドバイスをしてくれます。
親子が共に笑顔になって楽しめる場所。皆さん、いつでも気軽に遊びに来てくださいね。

目指せ！新記録



鷺宮児童館

児童館まつりには、当初の予想を大きく上回る200人以上が参加。輪投げや工作、ビンゴ大会などで、会場は大賑わいでした。



児童センター・児童館

児童センター

- 🕒 9時～17時
(4月～9月は18時まで)
- 📍 吉羽1-40-14
- ☎ 21-8181

しょうぶ会館 (児童館)

- 🕒 8時30分～17時
- 📍 菖蒲町菖蒲1077-1
- ☎ 85-0370

鷺宮児童館

- 🕒 9時～17時
(4月～9月は18時まで)
- 📍 上内878
- ☎ 58-7054

いつでも気軽に遊びに来てください!



子育て支援センター・つどいの広場 (公立)

久喜地域子育て支援センター ぼかぼか

- 🕒 平日 9時～12時
13時～16時30分
- 📍 吉羽692-1(ひまわり保育園併設)
- ☎ 21-8596

栗橋地域子育て支援センター くぶる

- 🕒 平日 9時～12時
13時～16時30分
- 📍 中里1048-1
- ☎ 55-1147

つどいの広場 きらきら

- 🕒 平日 9時～12時
- 📍 本町2-5-1
(久喜小学校内学童保育施設)
- ☎ 21-8324

鷺宮地域子育て支援センター すまいる

- 🕒 平日 9時～12時
13時～16時30分
- 📍 鷺宮2-6-19
- ☎ 59-7510

※各施設には休館日があります。詳細は市ホームページをご覧ください。

妊娠、出産について不安や悩み、聞きたいことがあるけど、どこに相談したら…？

自分たちの行ける支援センターはどこなところだろう…？



子ども・子育てを
サポート！



久喜市委託事業

子育て案内所
えんむすび

妊娠、出産、子育てのさまざまな悩み
や疑問を相談できる場所があります。

みんなであつた
親子の笑顔

子育て案内所えんむすびでは、妊娠期からの子育て家庭に向けて、専門職員が、各家庭のニーズに応じた案内や相談等を行っています。地域と連携を図り、地域全体で子どもや子育て家庭を見守ります。

観光案内所の子育て版

栗橋駅西口から徒歩3分。「子育て案内所えんむすび」は、久喜市受託事業として、令和4年6月にこの場所でスタートを切りました。保育施設や子育て支援などについて、情報提供や関係機関の案内を行っており、施設内には駄菓子や手作り雑貨、絵本の物販もあるので、散歩や買い物ついでにふらっと立ち寄ることができます。

多機能型の支援

「一番の魅力は、平日19時までと土曜日にも開所していること」と話すのは、代表の望月ひとみさん。実際に施設を利用する人は、16時以降がほとんどだそうです。また、あえて支援センターなどの拠点の外に施設を置くことで、センターの利用者層でなくても利用できるようにしました。(1)

保護者だけでなく、 子どもたちの支援も

当初は、保護者に向けた施設を想定していましたが、駄菓子を買いに来たついでに、学校の悩みを相談してくれるお子さんもいたと言います。そこで新たに、LINEを通じてリアルタイムに相談に乗れるサービスを導入予定とのこと。「助産師さんもいるので、性に関することも安心して相談いただけます。子どもたちに向けた支援も、必要に応じて行っていきます」

さらに、LINEやホームページを活用したイベント情報の発信や、メール・電話での相談も受け付け。「相談を受けて『気になる人』は、市とも情報を共有するなど、密に連携を取っています」と望月さんは話します。えんむすびでは、利用者と関係機関をつなぐ役割も果たしているのです。

より楽しく子育てができるように
小さなことでも相談してほしい

LINEで
イベント情報等
をお届けします！

市内のイベント情報を集約し、毎月発信中！
※年度ごとにアカウントが変わります。その都度ご登録をお願いします。



ここから登録!!

子育て案内所えんむすび 子育て支援員

もちつき
望月ひとみさん

子育て情報が分かる!



久喜市 健幸・子育てナビ

予防接種のスケジュール管理や、母子手帳の情報を写真付きで記録することができます。



登録は無料です▶

久喜市子育てガイドブック (改訂版)

子育て支援の各種サービス、相談窓口、市内の子育て関連施設等についてまとめています。



◀電子書籍版も配布



保健事業日程表

市内医療機関・歯科医療機関一覧表を掲載しています。



電子書籍版も配布▶

子育て応援サイト ママフレ



育児に役立つ行政制度やサービスをご紹介します。フレ・フレ・ママ!!



🕒 火～金曜日 11時～19時
土曜日 9時～17時
(祝日、年末年始を除く)

📍 伊坂中央1-3-1 メゾンカトレア1階

☎ 48-5501

メールや電話でも、相談を受け付けています。詳細はHPへ▶



市内どこからでも、お気軽にお問い合わせください!
(メール相談は24時間受け付け)

後悔してほしくない

「子育てしようと思ったことがなかったから、妊娠期のスタートから何も分からなくて。保育園も適当に決めちゃったんです。結果的に良い園でラッキーだったんですけどね」。そう語る望月さんも、小学1年生のお子さんを育てる一人のママ。「情報や知識があれば、子どもにもっと良い環境を与えてあげられたのかなと思うこともあります。施設を利用する皆さんには、そういった後悔が少しでもないようにならしてほしいと思いますね」

道具がないと使えない

相談に来る保護者は、赤ちゃん連れのママなど、初めての子育てという方が多いと望月さんは話します。「みんな最初は分からないこ

とだらけ。情報って道具のようなもので、道具がないと選択肢を狭めてしまうと思うんです。ここで最初のとっかかりを作って、欲しい情報や適切な場所につなげてあげる。そしてまずは、困ったときに相談できる場所があることを知って欲しい。ここが、とりあえず一回連絡をもらえるような場所になればいいですね。そして皆さんが、持っている道具を使って、より良い選択ができるように今後も活動していきます」。未来を見つめる望月さんの目は、力強く希望に満ちていました。

久喜市の子育てを見守る望月さんの挑戦は、これからも続いています。

久喜市の子育てを見守る望月さんの挑戦は、これからも続いています。



久喜市ファミリー・サポート・センター ファミサポ

ご協力
ください

誰か代わりに
保育園に、学校に、
習い事に迎えに
行ってくれないかな...

① 援助の
申し込み

ファミサポ (アドバイザー)

② 援助の依頼



依頼会員

・市内在住・在勤者
・生後6カ月～小学
6年生の子どもを
持つ方

③ 事前打ち合わせ



協力会員

・市内在住者
・入会説明会・講
習会を受講でき
る方

④ 援助活動

⑤ 報酬等の支払い

両方会員

援助してもらうこともあるが、援助することもできる方

久喜市ファミリー・サポート・センターは、子育ての手助けをしてほしい方とお手伝いできる方をつなぐ会員組織です。

会員となって、地域で子育てを助け合いませんか。

🕒 平日 9時～17時
(祝日、年末年始を除く)

☎ 29-1900



※会員登録は無料です。詳細はお問い合わせください。

KUKI NEWS

2年連続 **スポまち表彰**を受賞!

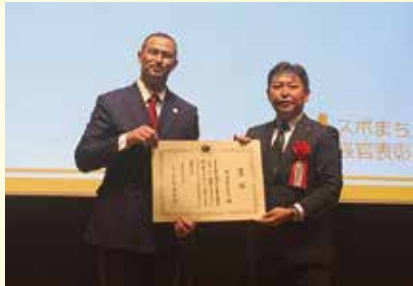

▲^{まちづくり}室伏スポーツ庁長官より、表彰状が市長に手渡されました。



受賞
テーマ

地域が場を作り、学生が盛り上げる！
3人制バスケットを通じたまちづくり
スリーエックススリー
「3X3 KUKI プロジェクト」



? **スポまち表彰**とは

自治体が今後取り組むスポーツ・健康まちづくりの計画を評価する制度です。

問 スポーツ振興課
(内線2271)

sports event
スポーツイベント

砂原小 presents

ゆるスポーツ体験

久喜市スポーツ体験会
コラボイベント開催!

- 日 1月28日(日) 9時～12時
- 場 砂原小学校 体育館・校庭 他
- 持 体育館シューズ
- 問 スポーツ振興課スポーツ企画推進係
(内線 2277)



バグギー、スマイルボウリング、
100cm走、スポーツかるた
などを体験しよう!

今日からはじめる
ウォーキング教室

正しいウォーキング、
はじめませんか?

日程	時間	場所	定員
① 2/1 (木)	13:30 ～ 15:00	中央保健センター	15人 (申込順)
② 2/2 (金)	受付 13:15	鷲宮中央コミュニ ティセンター	25人 (申込順)

電子申請▼



講 ^{かじろみゆき} 上代実志さん (第一生命経済研究所保健師・健康運動指導士)

持 室内用の運動靴、動きやすい服装、筆記用具、飲み物

対 40歳以上の市内在住者

※運動制限がなく、関節などに痛みのない方

申問 1月10日(水)から、電子申請・直接・電話で、①中央保健センター (☎ 21-5354)、②鷲宮保健センター (☎ 58-8521) へ



発行日 令和6年1月1日(毎月1日発行)
久喜市/編集 市政情報課



人権標語

みんなちがう あなたの個性は あなただけ 清久小学校6年 鈴木 良芽

久喜市役所(本庁舎) 〒346-8501 下早見85-3
 久喜市役所(第二庁舎) 〒346-0024 北青柳1404-7
 菖蒲総合支所 〒346-0192 菖蒲町新堀38
 栗橋総合支所 〒349-1192 間鎌251-1
 鷲宮総合支所 〒340-0295 鷲宮6-1-1

☎ 22-1111 (代表) FAX 22-3319
 ☎ 22-1111 (代表) FAX 22-0300
 ☎ 85-1111 (代表) FAX 85-1806
 ☎ 53-1111 (代表) FAX 52-6027
 ☎ 58-1111 (代表) FAX 58-2020

久喜市の人口

12月1日現在	※()内は前月比
人口	150,913人 (+86)
男	75,082人 (+43)
女	75,831人 (+43)
世帯数	69,056世帯 (+126)



再生紙を使用しています。

ホームページ

SNS

防災行政無線

カタログポケット
(多言語翻訳)

今月の納税・納付 納期限 1月31日(水)

- ・市県民税(普通徴収) 第4期
- ・国民健康保険税 第7期
- ・介護保険料 第7期
- ・後期高齢者医療保険料 第7期



今月の日曜開庁実施日: 14日・28日

広報くきは「久喜市音訳の会 コスモスライブラリー」のご協力により、視覚障がいのある方に音訳版CDを発行しています。送付を希望される方は障がい者福祉課にご連絡ください。

この広報紙は62500部作成し、1部当たり31円です。
(うち広告料収入を除いた市負担は1部24円)

新型コロナウイルスワクチン接種について

問 久喜市コロナワクチンコールセンター
☎22-5670 / 平日9時～17時

12月13日現在の情報です。最新情報は市ホームページ等をご確認ください。

令和5年秋開始接種

新たに第一三共社オミクロン株 XBB.1.5 対応ワクチン (12歳以上用) が追加されました

「令和5年秋開始接種」は、現在、ファイザー社およびモデルナ社のワクチンを使用し実施していますが、令和6年1月5日からは、新たに承認された国産の第一三共社ワクチンを加えて、令和6年3月31日まで、引き続き実施します。

※「令和5年秋開始接種」の接種回数は1回となりますので、令和5年9月20日以降に、追加接種(3回目以降)をされた方は、第一三共社ワクチンは接種できません。

対象者

初回接種(1・2回目)を完了した生後6カ月以上の方

接種間隔

前回の接種から3カ月以上経過

接種期間

令和6年3月31日まで

使用するワクチン

12歳以上	ファイザー社 モデルナ社 第一三共社ワクチン(※1)
5歳～11歳	ファイザー社
生後6カ月～4歳	ファイザー社

(※1) 1月5日(金)から接種を開始します。

第一三共社ワクチンの特徴

ファイザー社およびモデルナ社と同様に、オミクロン株 XBB.1.5 対応ワクチン(mRNA)です。



接種会場

地区	医療機関	住所
久喜	愛生会内科・婦人科クリニック	久喜中央4-3-1
	しらさきクリニック	久喜新1180-1
	吉田内科クリニック(※2)	久喜東3-23-10
菖蒲	山崎整形外科	菖蒲町新堀418-1
栗橋	栗橋病院(18歳以上)	小右衛門714-6
鷺宮	小林医院(※2)	鷺宮2-13-3
	東鷺宮病院	桜田2-6-5

(※2) 市内の個別接種会場を追加しました。

久喜市市民大学・高齢者大学新入生募集

●久喜市市民大学

日 主に金曜日の18時30分、土曜日の9時30分または13時30分に開催

※単位認定する特別活動あり

内 市の歴史や教育・文化等について知る講座、生涯学習に関する講座

対 30歳以上の市内在住者

定 40人(超えた場合抽選)

費 年間9,000円(保険料含む)

※別途自己負担あり

【共通】

場 生涯学習施設(鷺宮総合支所)

※一部の講義・活動は、久喜・菖蒲・栗橋地区で開催

申問 1月9日(火)～3月15日(金)に、電子申請・直接・電話・はがき(当日消印有効)・メール・FAXで、「市民大学入学希望」または「高齢者大学入学希望」、氏名、

●久喜市高齢者大学

日 月・水・金曜日のいずれかの午前に年間21回程度

※学校行事は1日になる場合あり

内 市や県の自然、歴史等に関する講座や体育祭、発表会等

※クラブ活動等により活動日数は異なります。

対 60歳以上の市内在住者

定 220人(超えた場合抽選)

費 年間2,000円(保険料含む)

※別途自己負担あり

住所、生年月日・年齢(令和6年4月1日現在)、性別、電話番号を明記の上、生涯学習課生涯学習係(〒340-0295/☎31-9550 / ✉shogaigakushu@city.kuki.lg.jp/☎内線214・215)へ



「まずは体験！」

高齢者大学オープン高大

日 1月29日(月) 13時30分～15時 / 受付13時

場 栗橋文化会館 文化ホール

内 合同教養講座「主要国の指導者の選出と世界のゆくえ」

講 浅野和生さん(平成国際大学教授)

対 市内在住・在勤・在学者

定 30人(申込順)

申 1月15日(月)～26日(金)に、電子申請・直接・メール・電話で、生涯学習課生涯学習係へ



◀活動の様子は広報くき12月号でご覧いただけます。

※募集チラシは生涯学習課、本庁舎、各総合支所、市内各公共施設に配架

高年齢福祉サービスのご案内



注目情報

お知らせ

募集

イベント

スポーツ

相談

公共施設

フォト

子育て

健康

地域で元気に生活するために

※内容が変わる場合があります。

●いきいき温泉久喜

60歳以上の方が利用できます。入浴、カラオケ、囲碁・将棋が利用できます。(江面1574-1)



●いきいきデイサービス

家に閉じこもりがちな高齢者を対象に、介護予防のため健康チェック・健康体操・給食・趣味活動等を週1回行います。

在宅で寝たきりなどの方向け

●高齢者日常生活用具購入費助成

1人暮らしの市民税非課税世帯の高齢者が電磁調理器・火災警報器・自動消火器を購入する場合に、その費用を一部助成します。

●寝具乾燥消毒等サービス

寝たきりの高齢者などの寝具の衛生管理のため、乾燥消毒や水洗いを専門業者が行います。(乾燥消毒：月1回(水洗いの月を除く) / 水洗い：年2回)

●訪問理容サービス

寝たきりの高齢者などの自宅に理容師が訪問して調髪等を行います。(年4回以内)



●家族介護用品支給

要介護3～5と認定され、在宅で家族の介護を受けている市民税非課税世帯の65歳以上の高齢者に、紙おむつ等の介護用品を支給します。(月額6,300円以内) ※要介護3の方は排泄の介助を必要とする方に限ります。

※詳細は、お問い合わせいただくか、市ホームページをご覧ください。

※サービスによっては、担当者が自宅へ訪問し現状を確認する場合があります。また、自己負担額がかかる場合があります。



認知症などの方向け

●徘徊高齢者・障がい者探索システム

認知症高齢者などを介護する家族に、高齢者が身に付ける携帯端末機を貸し出し、行方が分からなくなった場合に民間の情報センターがおおよその居場所をお知らせします。また、家族がすぐに迎えに行くことができない場合は、緊急対応員が急行し一時保護します。

●徘徊高齢者・障がい者見守りオレンジシール交付

認知症高齢者などを介護する家族に、高齢者の靴等に貼り付けて使用するシールを配布します。外出先で警察に保護された時にシールの登録番号から本人を特定し、速やかに家族へ連絡を行います。

単身世帯・高齢者のみ世帯向け

●緊急時通報システム

1人暮らしの高齢者などに緊急事態が発生した場合に、専用の装置を使い、民間の受信センターを経由して救急車の手配等をします。電話にて看護師の健康相談や安否確認も行います。



(左) 固定型
(右) 携帯型

電子申請で申し込みができます。

●配食サービス

日常的に調理が困難な1人暮らしの高齢者などの自宅に栄養バランスを考えたお弁当(昼食)を配達しながら、安否を確認します。(月～土曜日、週6回以内)



●県社協「あんしんサポートねっと」利用料助成

久喜市社会福祉協議会の生活支援員が行う金銭管理等のサービスを利用した高齢者などに、利用料を一部助成します。

問 高齢者福祉課高齢者福祉係 (内線3367) / 各総合支所高齢者・介護保険係 (☎ 150 / 栗 235 / 鷲 161)

久喜市商工会合併10周年記念 スーパーくきんど市

問 久喜市商工会本所 ☎ 21-1154

1月27日(土)

11時～16時

久喜総合文化会館 広場

多様な模擬店の出店、各種団体による美味しいもの・楽しい催しをたくさんご用意しています。

主催 久喜市商工会



抽選会も実施!

出店で購入した方が参加できます。先着順で豪華賞品が当たります。

参加方法

500円お買い上げにて抽選券1枚贈呈、抽選券2枚で抽選1回
※商品がなくなり次第終了



市民税・県民税、所得税の 申告のお知らせ

問 市民税課市民税第1係
(内線2684)

■ 申告期間：2月14日(水)～3月15日(金) **完全予約制**

会場	2月											3月											
	14 (水)	15 (木)	16 (金)	19 (月)	20 (火)	21 (水)	22 (木)	26 (月)	27 (火)	28 (水)	29 (木)	1 (金)	4 (月)	5 (火)	6 (水)	7 (木)	8 (金)	11 (月)	12 (火)	13 (水)	14 (木)	15 (金)	
久喜市役所 第4～第6会議室				○	○	○	○						○		○	○	○	○	○	○	○	○	○
ふれあいセンター 久喜 会議室1～4	○	○	○																				
菅蒲総合支所 第1集会室				○	○	○	○																
栗橋総合支所 第1～第3会議室													○	○	○	○	○						
鷺宮総合支所 406～408会議室									○	○	○	○	○										

午前の部							午後の部						
①	②	③	④	⑤	⑥	⑦	⑧	⑨	⑩	⑪	⑫	⑬	⑭
9:00	9:30	10:00	10:30	11:00	11:30	13:00	13:30	14:00	14:30	15:00	15:30	16:00	16:30

■ 予約受付期間：2月5日(月)9時～3月14日(木)

ご希望の日程・時間帯(①～⑭)を選び、事前にご予約ください。

電話(コールセンター)

受付時間 平日9時～17時
 電話番号 ☎ 53-7325 (専用直通電話番号)
 予約締切 申告希望日の前日17時まで(前日が土・日曜日、祝日の場合はその前の平日)

※聴覚に障がいのある方で、電話予約が困難な場合は、ご希望の日時に直接申告相談会場にご来場ください。受付で障害者手帳を確認の上、申告を受け付けます。

インターネット おすすめ!!

受付時間 毎日24時間
 予約締切 申告希望日の前日23時59分まで
 ※前日が土・日曜日、祝日の場合は、その前の平日23時59分まで



※市民税課では予約できません。電話(コールセンター)またはインターネットのみの予約となります。

市民税・県民税の申告が必要な方

令和6年1月1日現在、市内に住所がある方のうち、令和5年中(令和5年1月1日～12月31日)に所得があり、次の①～③のいずれかに該当する方。確定申告をする方は、市民税・県民税の申告は必要ありません。詳細は市ホームページをご確認ください。

- ①給与所得者で、勤務先から市に給与支払報告書が提出されていない方
- ②「給与所得」、「公的年金等に係る雑所得」以外に所得があった方
- ③源泉徴収票に記載されていない各種控除(医療費控除や寄附金税額控除等)を受ける方

※市民税・県民税の申告内容は、所得証明書・課税(非課税)証明書、国民健康保険税や介護保険料等の基礎資料となるため、収入のない方も申告が必要な場合があります。

※申告期間中は、市民税課の窓口では作成済みの申告書の提出のみ受け付けます。また、各総合支所市民係(総合窓口)では、作成済みの申告書の市民税課への取り次ぎのみ行います。



市の会場では 受け付けできない申告

市の申告会場での確定申告は、簡易な内容の申告に限り受け付けます。次に該当する方の申告は受け付けられません。

春日部税務署で申告してください。

- 営業等所得・不動産所得・配当所得・総合課税の譲渡所得・分離課税所得のある方
- 農業所得があり、収支内訳書を作成していない方
- 青色申告、令和4年分以前の申告の方
- 住宅借入金等特別控除のある方(年末調整済みの方を除く)
- 雑損控除または災害減免法の適用を受ける方

申告に必要なもの

【市民税・県民税申告の方】

- 令和6年度市民税・県民税申告書（1月末に郵送で届いた方）

【確定申告の方】

- 「確定申告のお知らせ」はがき、利用者識別番号がわかるもの（春日部税務署から届いた方）
- 申告者本人名義の預・貯金の口座番号がわかるもの（所得税の還付を受ける方）

上記に加え、次の1～3

1. 収入を証明する資料
給与や公的年金等の源泉徴収票、支払調書、個人年金や満期保険金の支払明細書等 ※営業等所得、農業所得、不動産所得がある方は事前にそれぞれの収支内訳書を作成してください。
2. 控除を証明する資料
<ul style="list-style-type: none"> 社会保険料（国民健康保険税、国民年金保険料、介護保険料等）の領収書 生命保険料・個人年金保険料・介護医療保険料・地震保険料等の控除証明書、寄附金の受領証等 医療費控除の明細書（医療を受けた人ごと、病院・薬局ごとに合計）、セルフメディケーション税制の明細書 その他参考となるもの（学生証、障害者手帳等）
3. マイナンバーカード（お持ちでない方は①と②を1つずつ）
①通知カード／マイナンバーの記載がある住民票の写し等 ②運転免許証／パスポート／障害者手帳／在留カード／公的医療保険の被保険者証等 ※控除対象配偶者、扶養親族、事業専従者などのマイナンバーの記入も必要です。（本人確認書類は不要） ※マイナンバーの記載がない場合でも申告書は受理します。

春日部税務署での 令和5年分確定申告について

問 春日部税務署 ☎ 048-733-2111

申告期間 2月16日(金)～3月15日(金) 8時30分～16時

※2月25日(日)以外の土・日曜日、祝日を除く。

※混雑状況によっては16時前に受付を終了する場合があります。国税庁LINEでの入場整理券事前発行をおすすめします。

※確定申告書等は、本庁舎、各総合支所およびふれあいセンター久喜で1月末ごろから配布します。

▶ 自宅で確定申告ができます！



国税庁ホームページ内の「確定申告書等作成コーナー」では、画面の案内に沿って入力することで、確定申告書が簡単に作成できます。

作成した申告書は、マイナンバーカード等があればそのまま送信できるほか、印刷して税務署に郵送することもできます。詳細は春日部税務署へお問い合わせください。



税理士による 所得税還付申告無料相談

要事前
予約

日 2月2日(金)～15日(木) ※土・日曜日、祝日を除く

対 所得税が還付される方のうち、次に該当する方

- 年金を受給している
- 給与所得者で医療費控除を受ける
- 年の途中で退職・就職し、年末調整を受けていない

申問 税理士会春日部支部事務局 ☎ 048-738-7470
(9時30分～12時 / 13時～16時)

※対面が基本ですが、電話での相談も可能です。

※内容により、無料にならない場合があります。

市民税・県民税の申告書を郵送で提出する場合

「令和6年度市民税・県民税申告書」に住所・氏名・^{フリガナ}連絡先等を記入し、申告に必要なもの（写し可）を同封し、**3月15日(金)**まで（必着）に郵送してください。

送付先 〒346-8501（所在地記入不要）
市民税課市民税第1係

- ※同封した控除資料に係る控除については、申告書への記入を省略できます。
- ※申告書にマイナンバーを記載した場合や、個人番号確認書類を同封した場合は、簡易書留等の郵送方法を推奨します。



申告に必要な書類の申請はお早めに！

◆障害者控除対象者認定書

対 65歳以上で要介護認定を受けている方または対象者を扶養している方（要支援1・2認定者を除く）
※身体障害者手帳等により控除を受ける場合は、申請の必要はありません。

判定基準日 **令和5年12月31日**

申問 1月16日(火)～3月15日(金)に、高齢者福祉課高齢者福祉係（内線3367）／各総合支所高齢者・介護保険係（☎ 150／☎ 235／☎ 161）へ

◆おむつ使用の確認書

この確認書は、医師が発行する「おむつ使用証明書」に代わるもので、おむつ代を医療費控除の対象とする際の添付書類となります。

対 介護保険要介護認定を受けていて、おむつ代の医療費控除を受けるのが2日目以降の方（一定の要件があります。詳細はお問い合わせください）

※1日目の方はかかりつけ医にお問い合わせください。

申問 1月16日(火)～3月15日(金)に、介護保険課介護認定係（内線3269）／各総合支所高齢者・介護保険係（☎ 155／☎ 233／☎ 162）へ

【共通】 交付手数料 1件 300円 持 対象者の介護保険被保険者証、窓口に来る方の本人確認ができるもの

お知らせ

e-Taxでマイナンバーカードをご利用予定の方へ

e-Taxでマイナンバーカードを利用する際には、カードに搭載した電子証明書と暗証番号が必要です。電子証明書が搭載されていない場合は、マイナンバーカードをお持ちの上、市民課(総合窓口)または各総合支所市民係にて申請してください。暗証番号が不明の場合はお問い合わせください。

問 市民課(総合窓口) 市民・パスポート係(内線2667) / 各総合支所市民係 (菖 127 / 栗 204 / 鷺 123)

住民税額試算システムを導入します

1月中旬より、スマートフォンやパソコンから所得や控除を入力することで、個人住民税額の試算やふるさと納税の控除上限額の試算、市民税・県民税申告書の作成ができるようになります。詳細は市ホームページをご確認ください。

問 市民税課市民税第1係(内線2684)



労働保険料(労災保険・雇用保険)の第3期分の納期限は1月31日(水)です

納付書は、納期限の10日前ごろに該当事業所へ郵送します。また、保険料納付には口座振替が便利です。詳細は厚生労働省または埼玉労働局のホームページをご覧ください。

問 埼玉労働局労働保険徴収課 ☎048-600-6203

冬の災害に備えましょう

冬の災害時には、食料や飲料水などの備えに加えて、寒さへの備えも大切です。

◆冬に備える主な防災グッズ

- 防寒着 □防寒シート
- カイロ(有効期限を確認) □毛布
- カセットコンロ、ガスボンベ(温かい食事で体温を上げる)

問 消防防災課危機管理係(内線2650)

宝くじ助成による防災資機材の整備を実施しました

(一財)自治総合センターでは、宝くじの社会貢献広報事業として、宝くじの受託事業収入を財源としたコミュニティ助成事業を実施しています。令和5年度は、鷺宮地区のウエストハイツ自主防災会が当事業により、防災資機材(物置、LEDライトスタンド等)を整備しました。



問 消防防災課危機管理係(内線2649)

フードドライブ・フードポストへの寄付 ありがとうございます

10月22日・23日に久喜市社会福祉協議会との共催で実施した久喜市フードドライブにおいて、816点の食料品の寄付がありました。また、市内8カ所のフードポストを通じて、令和5年4月～9月の間に2,954点の食料品の寄付がありました。これらの食料品は、市内の子ども食堂やフードパントリーの活動団体へ提供いたしました。フードポストは常時設置しています。

これからも引き続きご協力をお願いします。詳細は市ホームページをご覧ください。



◆フードポスト設置場所

久喜市役所、各総合支所、ふれあいセンター久喜、菖蒲・栗橋・鷺宮郵便局
問 資源循環推進課計画推進係(菖 内線354) / 子ども未来課子ども・青少年係(内線3484)

足利銀行における窓口納付の廃止

4月1日(月)から、足利銀行本・支店の窓口では納付書による納付ができなくなります。なお、口座振替、ペイジーや地方税統一QRコードによる納付は引き続きご利用いただけます。

問 出納室収納係(内線5412)

菖蒲老人福祉センター 臨時休館

2月5日(月)～3月4日(月)まで、改修工事のため臨時休館します。利用者の方には、ご迷惑をおかけしますが、ご理解とご協力をお願いします。

問 菖蒲老人福祉センター ☎85-1205

自主防災組織補助金を活用しましょう!

補助概要

- ・自主防災組織の設立
 - ・防災資機材等の購入(※)
- ※令和6年度から、補助初年度の補助率に変更になります。

補助初年度の限度額 300,000円

(旧) 購入金額の3/4以内の額

(新) 購入金額の1/2以内の額

- ・防災訓練の実施
- ・啓発事業等の参加・実施

※補助金の詳細は市ホームページをご覧ください。

問 消防防災課危機管理係(内線2649) / 各総合支所総務管理課地域振興係(菖 251 / 栗 217 / 鷺 108)



農業用廃プラスチック収集日(久喜・菖蒲地区)

搬入するときは泥等の汚れを落とし、異物・異素材の混入を避け、10～15kgくらいでつづら折りにし、ほどけないように同じ素材のひもで2,3カ所縛ってください。なお、劣化したもの、分別されていないもの、汚れがひどいものは、受け入れをお断りすることがあります。

日 1月11日(休) 9時30分～11時30分 / 13時30分～15時

場 久喜地区…久喜ライスセンター(下清久) / 菖蒲地区…カントリーエレベーター(菖蒲町下栢間)

対 久喜・菖蒲地区の農業者(法人を除く)

搬入できる素材 塩化ビニール
負担金 1kg約110円(税込)

問 JA南彩北部営農経済センター ☎85-7334

※搬入する際は事前にお問い合わせ下さい。

決定!明るい選挙啓発標語 受賞作品

令和5年度は528点の応募をいただき、審査の結果、受賞作品が決まりました。受賞作品は、今後の選挙啓発に活用します。

【優秀作品】

「だれかじゃ無い 自分で行動 その一票」(久喜小学校6年 棟田桃さん)

◆令和5年度明るい選挙啓発ポスター・標語受賞作品展示会

明るい選挙啓発ポスター・標語の受賞作品が決まりましたので、展示会を開催します。

日 1月22日(月)～28日(日)

場 モラージュ菖蒲 2階 4番街付近

問 選挙管理委員会事務局 (内線2247)

※ポスター・標語の受賞

作品は市ホームページでも公開しています。



水道管凍結にご注意ください!

水道が凍結し、水道管が破損した場合、水道料金や修理代金など高額な費用がかかります。水道管が凍結・破裂したときは、水道メーターボックス内の止水栓を閉め、久喜市水道指定給水装置工事事業者(市ホームページに掲載)に修繕を依頼するか、水道施設課へご相談ください。

◆こんな時は特に注意

- ・気象庁が低温注意報を発表
- ・外気温がマイナス4℃以下
- ・水道管が露出していたり、日当たりの悪い場所や風当たりの強い場所にある(北風、西風が当たる場所は特に注意)
- ・旅行などで長時間水道を使用しない
- ・以前凍結したことがある

◆水道管の凍結を防ぐには

露出したままの水道管は、保温材や古い毛布などを水道管や蛇口に巻き付け、その上からビニールテープを巻いて凍結を防止してください。

※保温材はホームセンターなどで市販されています。

問 水道施設課給水係 (内線275～278)



募集

久喜市地域新電力事業の 事業パートナー

市では、地域の再生可能エネルギーを活用し、電気小売事業の収益で地域還元を行う地域新電力事業の実施にあたり、市と共同で地域新電力会社を設立し、運営に関わる事業パートナーを公募型プロポーザルにより募集します。詳細はお問い合わせいただくか、市ホームページをご覧ください。

問 環境課 (内線365)

第3次久喜市健康増進・食育推進計画・第2次久喜市自殺対策計画(案)への意見

意見提出期間

1月12日(金)～2月13日(火) (必着)

意見提出できる方

- ①市内在住・在勤・在学者
- ②市内で事業を営みまたは活動する方
- ③市に対して納税義務を有する方
- ④案件に利害関係を有する方

計画(案)等の閲覧

1月12日(金)から、市内各公共施設の市民参加コーナー・市ホームページにて

問 意見書(市民参加コーナー・市ホームページで配布)を意見箱に投入するか、電子申請・直接・郵送・FAX・メールで、健康医療課健康企画係(〒346-8501/内線22-3319/☎kenkoiryo@city.kuki.lg.jp/内線3421・3426)へ



消防団員

災害から地域を守るため、市では消防団員を募集しています。入団を希望する方は、所定の手続きがありますので、まずはお問い合わせください。地区によっては定員に空きがない場合があります。

対 市内在住・在勤・在学で健康な18歳以上の方

※入団には地元分団の推薦が必要です。

申 消防防災課消防団係 (内線2643)

災害時支援隊員

大規模災害時に消防団の活動を後方から支援する組織です。

対 18歳以上の市内在住者

申 消防防災課消防団係 (内線2643)

附属機関の委員

◆久喜市行政評価委員会委員(4人)

内 市が実施する内部評価結果に対する外部評価および行政評価システムの推進についての調査・審議会議開催の予定 年3回程度

申問 企画政策課行政管理係(〒346-8501/内線22-3319/☎kikaku@city.kuki.lg.jp/内線2284・2285)



◆久喜市運賃協議会委員(2人)

内 市内循環バスとデマンド交通(くきまる)の運賃に関する協議

会議開催の予定 未定

申問 交通企画課交通企画係(〒346-8501/内線22-3319/☎kotsukikaku@city.kuki.lg.jp/内線2632)



◆久喜市社会教育委員(6人)

内 社会教育に関する諸計画の立案や教育委員会からの諮問に応じ意見を述べる

会議開催の予定 年3回程度(会議以外の研修等が年に数回あり)

申問 申込書(生涯学習課・環境経済・教育分室、各総合支所総務管理課、市ホームページで配布)を生涯学習課生涯学習係(〒340-0295/内線31-9550/☎shogaigakushu@city.kuki.lg.jp/内線214)へ



【共通】

任期 委嘱日から2年

応募資格 18歳以上の市内在住・在勤・在学者 ※既に5つ以上の委員を兼任されている方は応募できません。

報酬 日額6,000円

申 1月26日(金) (必着) までに電子申請・直接・郵送・FAX・メールで、住所・氏名・生年月日・性別・電話番号・応募動機(400字程度)を明記の上、各提出先へ

イベント

映画「めぐみへの誓い」上映会

日 2月24日(土) 10時/開場9時30分
場 久喜総合文化会館 小ホール
内 北朝鮮で助けを待ち戦い続ける日本人拉致被害者と、日本で帰国を信じて戦う、その家族の国境を越えた家族愛、そして圧制に苦しむ北朝鮮の人々の姿を描いた映画です。
対 市内在住・在勤・在学者
定 300人(申込順、全席自由)
申問 2月2日(金)(必着)までに電子申請・はがき・FAX・メールに「めぐみへの誓い上映会参加希望」・住所・氏名・電話番号を明記の上、人権推進課人権推進係(〒346-8501/☎22-3319/✉jinken@city.kuki.lg.jp/内線2321)へ
 ※1つの申し込みで2人まで可



はじめての将棋教室

日 (前半)2月11日(祝)・(後半)18日(日) 各10時~11時30分 ※両日ともご参加ください。
場 久喜中央コミュニティセンター 会議室4
内 駒の動かし方から始める教室です。
講 久喜市将棋愛好会
対 市内在住・在勤・在学で将棋初心者の方 **定** 20人(超えた場合抽選)
費 2日間で500円(高校生以下無料)
申問 1月30日(火) 17時までに電子申請または電話で生涯学習課文化振興係(☎内線234)へ



スマートフォン教室

1月コース	10(水)・17(水)・24(水)・31(水)
2月・3月コース	2/15(水)・22(水)・29(水)、3/7(水)

各9時30分~10時30分/11時~12時(各コース4回通しての参加を推奨)
場 久喜中央コミュニティセンター
内 基本動作、電話、インターネット、アプリ **定** 各5人(申込順)
持 スマートフォン(お持ちでない場合はご相談ください)
講申問 ドコモショップアリオ鷲宮店 ☎0120-789-877(音声案内に従って1番を選択)

With Youさいたま 体験学習バスツアー

日 2月3日(土)
場 With Youさいたま(埼玉県男女共同参画推進センター)、県立歴史と民俗の博物館
内 With Youさいたままで開催されるフェスティバルを訪問します。
 ※バス乗車場所:久喜市役所、久喜駅西口、各総合支所
対 市内在住・在勤・在学者
定 30人(超えた場合抽選)
費 300円(博物館入館料)
申問 1月17日(水)(必着)までに電子申請・直接・電話・FAX・はがき・メールに「With Youさいたま体験学習ツアー」・住所・氏名・年齢・電話番号・乗車場所を明記の上、人権推進課男女共同参画係(〒346-8501/☎22-3319/✉jinken@city.kuki.lg.jp/内線2325)へ



にじいろひろば

日 ①1月14日(日) 13時30分
 ②2月2日(金) 19時
場 久喜中央コミュニティセンター 会議室5
内 性の多様性に関する理解を深め、疑問や悩みを自由に話せる場です。
定 各10人程度
申問 ①1月12日(金) 17時まで、②2月2日(金) 17時まで(必着)に、電子申請・電話・FAX・はがき・メールで氏名(ニックネーム・通称名可)・連絡先を明記の上、人権推進課男女共同参画係(〒346-8501/☎22-3319/✉jinken@city.kuki.lg.jp/内線2325)へ



久喜市にじいろ市民講演会

「多様な性と、みんなでできること」
日 1月20日(土) 10時/開場9時30分
場 久喜総合文化会館 小ホール
内 多様な性のあり方に関する理解や、私たちができることなどについて、性的少数者の当事者である「久喜市にじいろ特命大使」の白花茉莉さんによる講演を行います。
定 300人(申込順)
申問 1月15日(月)(必着)までに電子申請・直接・郵送・FAX・メール・電話で、氏名・電話番号を明記の上、人権推進課男女共同参画係(〒346-8501/☎22-3319/✉jinken@city.kuki.lg.jp/内線2322・2325)へ



広告

防犯フィルムの販売・施工専門店

泥棒の侵入防止は

5分が勝負です!!

ガラスに貼るだけで
防犯効果が格段に上がる
防犯フィルム!!

【お問い合わせ】
グローアップ株式会社
 埼玉県久喜市上清久87-1
TEL.0480-28-4113
 FAX.0480-44-8210 Mail:info@kanban-kuki.com

詳しくは

みかんの木の苗木 無償配布

日 2月17日(土) 9時～11時
場 市役所本庁舎 正面玄関前
苗木の種類 みかんの木 (50cm程度) 150本
 ※応募者多数の場合は抽選
対 市内在住者 (1世帯1本)
申 1月4日(木)～19日(金)に電子申請で申し込み
 ※電子申請のみの受付で、1月末ごろに当落通知を送信します。
 ※配布場所での緑の募金にご協力ください。
問 公園緑地課計画整備係 (内線4682)



英会話講座

	クラス	時間(各90分)	場所
①	初級	15:00～	鷺宮東コミュニティセンター
②	中級	11:00～	
③	上級	13:00～	
④	中央初級	15:00～	久喜中央コミュニティセンター
⑤	中央中級	13:00～	
⑥	中央中上級	11:00～	

日 4月13日・20日・27日、5月11日・18日・25日、6月8日・15日・22日・29日、7月13日・20日・27日、9月7日・14日 各土曜日 (全15回)
講 ①～③タイグ・マロニーさん
 ④～⑥マニユエル・カサノバさん
定 12人 (超えた場合抽選)
対 鷺宮国際交流協会 (<https://wiae-kuki.org>) 会員で中学生以上の方(会員は随時募集/年会費3,000円)
費 12,000円
無料見学 1月13日・20日・27日 各土曜日 30分 ※事前申し込み
申問 1月31日(水)までに電話・メールで同協会 江幡 (☎090-1422-3244 /✉eba2013@outlook.jp) へ

公開出前講座 認知症サポーター養成講座

日 1月23日(火) 10時～11時30分 / 受付9時30分 **定** 30人 (申込順)
場 生涯学習施設 (鷺宮総合支所)
対 市内在住・在勤・在学者
申問 1月10日(水)～19日(金)に電子申請・直接・メール・電話で生涯学習課生涯学習係 (✉ shogaigakushu@city.kuki.lg.jp / ☎内線215) へ



記憶力チェック体験 ① & もの忘れ相談 ②

日 2月20日(火) ①9時30分～11時30分 ②9時15分～11時30分
場 栗橋総合支所 会議室5
対 65歳以上の市内在住者
定 ①30分ごとに5人ずつ
 ②1時間ごとに各2人
 ※申込順。①、②のみの申込可
申問 1月16日(水)～2月16日(金)に栗橋地域包括支援センター (☎52-7835) へ

郷土資料館収蔵品展 「ちょっとむかしの道具たち」

日 1月27日(土)～3月31日(日) 10時～18時
休館日 月曜日 (祝日の場合は開館)、祝日の翌日、月末の金曜日
場 郷土資料館 展示室2
内 昭和の時代に使われていた懐かしい道具やおもちゃ等を展示し、当時の生活を振り返ります。小学校地域学習副読本『わたしたちの久喜市』に掲載されている民具を中心に紹介します。
問 郷土資料館 ☎57-1200

上級救命講習

日 2月18日(日) 9時～17時
場 久喜消防署
内 心肺蘇生法・AED使用法など
対 中学生以上の市内在住・在勤・在学者 **定** 10人 (申込順)
申問 1月18日(木) 9時から、直接または電話で久喜消防署救急担当 (☎21-0190) へ



久喜市民芸術祭

日 1月21日(日) 9時45分～16時30分 / 開場9時30分
場 久喜総合文化会館 小ホール
内 楽器演奏、吟詠、民踊、ダンス、演劇等のさまざまな団体が発表します。
定 300人 (当日会場先着順)
問 生涯学習課文化振興係 (☎内線234)

愛の泉

～善意をありがとうございます～

★久喜市のために

- ・(株)ノジマ 蓄電池ほか電化製品等
- ・埼玉みずほ農業協同組合 精米100kg
- ・久喜市建設産業懇和会 防災用品 (ポータブル電源)

★障がい者福祉のために

- ・新實啓悦さん 1,000万円

広告

富士コントロールグループ 生前整理 遺品整理 空家管理

よりそい家

0480-52-0255

本社 〒349-1103 埼玉県久喜市栗橋東2-10-21
 E-mail: kuki.yorisoiya@fco.co.jp URL: <https://yorisoiya.fco.co.jp>

広告

ISO9001認証取得 埼玉・茨城・栃木・群馬
 総合リフォーム・シロアリ駆除・クリーニング
 浄化槽保守点検・害虫駆除

富士コントロール株式会社

0120-600-223

〒349-1103 埼玉県久喜市栗橋東 2-14-14
 TEL:0480-52-6038 FAX:0480-52-6067

親・家族向けセミナー&個別相談会

- 日 2月10日(土) 13時30分～15時30分(セミナー) / 15時30分～17時15分(個別相談会) ※1組45分
- 場 久喜中央コミュニティセンター 研修室4～6
- 内 職業的自立に悩む子を抱える親・家族の方を対象に、わが子への接し方や支援制度等を紹介しします。
- 定 セミナー 30人、個別相談会 4組
※いずれも申込順、本人の参加は不可
※セミナーはオンライン参加可能
- 申問 若者自立支援センター埼玉
☎048-255-8680 / ✉kawaguchi.saposute@mail.o-hara.ac.jp

七草がゆを作って食べよう

- 日 1月7日(日) 9時～13時
- 場 太田集会所
- 内 材料の七草は全て、前日に市内で採取したものです。 費 300円
- 問 NPO法人久喜の自然を愛する会
宮川 ☎090-6480-6542

英語ミュージカル『The Hunchback of Notre Dame』(ノートルダムの鐘)

- 日 1月20日(土) 15時30分～18時 / 15時開場
- 場 栗橋文化会館
- 内 千葉市で活動する英友会有志劇団による字幕付きの公演。共演：
Aura Maris、混声合唱団Project C
- 定 464人(申込順)
- 申 同劇団ホームページ (https://eiyukai-theatre-group.com/) へ
- 問 同劇団 藤井 ☎080-3718-9081 / ✉eiyukaidrama@gmail.com

久喜市ファミリー・サポート・センター ステップアップ講習会

- 「保健室から見た子どもたち」
～学童期の心と身体の発達について～
- 日 2月7日(水) 10時～12時
- 場 ふれあいセンター久喜 視聴覚室
- 講 村井真由美さん(江面小学校養護教諭) ※託児はご相談ください。
- 定 20人(申込順)
- 申問 1月8日(祝)から同センター(☎29-1900)へ ※平日9時～16時30分

鷲宮児童館の催し

- ◆プチランド①(運動遊び・子育て広場)
- 日 1月24日(水) 10時30分
- 場 鷲宮東コミュニティセンター
- 対 1～6歳(未就学児)とその保護者
- 定 20人 申 1月10日(水)～17日(水)
- ◆プチランド②(おひなさま製作)
- 日 2月12日(水) 10時30分
- 場 鷲宮児童館
- 対 0～6歳(未就学児)とその保護者
- 定 20人 申 1月20日(土)～27日(土)
- ◆遊ぼうデー

時間	内容	定員
10:00	ポンポンカーリング	各10人(当日会場先着順)
11:00	映画会	—

- 日 1月27日(土) 場 鷲宮児童館
- ◆わくわくランド(節分製作・子育て広場)
- 日 2月1日(水) 10時30分
- 場 鷲宮東コミュニティセンター
- 対 0～6歳(未就学児)とその保護者
- 定 20人 申 1月10日(水)～17日(水)
- ◆ミニお話タイム・のびのびタイム
- 日 2月8日(水) 10時30分 場 鷲宮児童館
- 内 てぶくろ(エプロンシアター)
- 対 0～6歳(未就学児)とその保護者
- 【共通】申問 鷲宮児童館 ☎58-7054

久喜んこの子育てサロン

日程	場所	定員(申込順)
1/23(火) 2/27(火)	ふれあいセンター久喜	8組
2/6(火)	しょうぶ会館小ホール	15組
2/13(火) 3/14(水)	古久喜集会所(久喜北1-6-29)	6組

- ※各日10時～12時(時間内出入り自由)
- 内 子どもと大人の遊び場「みんなの木」です。子どもと遊んだり情報交換したり、のんびり過ごしましょう!
- ※開催状況は久喜んこホームページでご確認ください。
- 申問 各回1週間前の10時から、子育てネットワーク・久喜んこ(☎080-9527-7354)へ



ハッピー!の「お下がり交換会」

日程	時間	内容
1/28(日)	13:00～13:40	お下がり回収・入場優先券配布
	14:00～15:00	お下がり交換会

- 場 鷲宮東中学校 体育館
- ※駐車場は花と香りの公園駐車場をご利用ください。
- 内 サイズが合わなくなった子ども服(乳児～150cmくらい)を交換しましょう。
- ※靴下・下着は受け付けません。
※サイズごとに分けてお持ちください。
※お下がりをご提供頂いた方には、交換会の入場優先券を配布します。
※お下がりをお持ちにならない方は、14時からの先着順の入場となります。
- 費 大人1人300円
- 持 マイバッグ、マイスリッパ
- 申問 子育てネットワークハッピー! 宮内 ☎090-1734-8906

広告

二十歳の成人式特集 (栗橋地区・菅蒲地区・鷲宮地区)

※詳しくはEPG(電子番組表)またはケーブルテレビHPをご確認下さい!

【放送期間】 1月22日(月)～1月28日(日)
9時～ / 13時～ / 19時～

※プログラムは予告なく変更となる可能性があります。予めご了承ください。

ケーブルテレビ久喜 ▶ ☎0120-18-1801 埼玉県久喜市栗橋東4-20-7

人材バンク公開講座

- 日** 1月27日(土) 13時30分～15時30分
- 場** 鷺宮総合支所 庁議室1・2
- ※当日はエレベーターが使用できません。
- 内** 押し花で作るお雛様
- 講** 大久保礼子さん (押し花講師)
- 対** 市内在住・在勤・在学者 (未就学児は保護者同伴) **定** 20人 (申込順)
- 費** 500円 **持** はさみ
- 申問** 1月9日(火)～23日(火)に電子申請・直接・メール・電話で生涯学習課生涯学習係 (☎ shogaigakushu@city.kuki.lg.jp/☎内線214) へ



年金コラム

令和5年分公的年金等の源泉徴収票が送付されます

1月中に日本年金機構より送付予定です。この源泉徴収票は、所得税の確定申告の際の添付書類等として必要になりますので、大切に保管してください。

問 春日部年金事務所 ☎048-737-7112

宅建オープンセミナー

- 日** 1月28日(日) 14時/開場13時
- 場** 東部地域振興ふれあい拠点施設 ふれあいキューブ (春日部市)
- 講** 東国原英夫さん
- 定** 800人 (当日会場先着順・入場無料)
- 問** 埼玉県宅地建物取引業協会埼玉支部 ☎31-1157

県立久喜図書館

◆映画会 (各14時)

日程	映画
1/5(金)	「海水を抜いてみた! 世にも不思議な海底地形」 93分
1/12(金)	「11人いる!」 91分
1/19(金)	「埼玉の押絵羽子板」 40分
1/25(木)	「プロフェッショナル仕事の流儀 装丁家鈴木成一の仕事 -誇りは自分で創り出す」 43分

- 定** 140人 (当日会場先着順)
- ◆おはなし会 (絵本の読み聞かせ)**
- 日** 大きい子むき 1月6日・13日・20日・27日 (工作) 各土曜日 14時/ちいさい子むき 1月10日・

24日 (親子ふれあい講座) 各水曜日 11時

- 定** 工作10人 (当日会場先着順)、親子ふれあい講座5組 (申込順)
- 申問** 同図書館 ☎21-2659

冬の自然・野鳥観察会

- 日** 1月27日(土) 8時～13時
- ※市バス利用、市役所本庁舎出発
- 場** 渡良瀬遊水地・コウノトリ交流館 (小山市)
- 内** コウノトリの生態を学ぶとともに、日本最大の遊水地で冬の自然・野鳥を観察します。
- 講** 生態系保護協会
- 定** 20人 (申込順)
- 対** 市内在住・在勤・在学者
- 持** 防寒着、筆記用具、雨具、双眼鏡 (お持ちの方)
- 申** 1月9日(火)～24日(水)に電子申請で申し込み
- 問** 環境課ゼロカーボン推進係 (☎内線364)



インターネットにおける人権侵害 ~ SNSは正しく使いましょう ~

人権それは愛

インターネットの普及により、私たちの生活はより便利になり、離れた場所でもコミュニケーションの輪を広げることが可能になりましたが、一方でインターネットを悪用した行為やトラブルも増えています。

特に、SNSを通じた差別的な書き込み、特定の個人に対する誹謗中傷やインターネット上でのいじめなど深刻な人権侵害が少なくありません。

インターネットで発信した内容は、瞬く間に世界中に広がり、消したくても消せない「デジタルタトゥー※」として残り続ける危険性があります。軽い悪ふざけで発した言葉が、インターネットを通して差別を助長し、誰かを傷つけ続けるかもしれません。

今一度、自分のSNSの使い方を見直し、人権侵害につながる行為は絶対にやめましょう。日頃から、インターネット上においても、お互いを尊重する行動を心掛けることが大切です。

※一度ウェブ上に記録されたデータは容易に消去することができない入れ墨 (タトゥー)

問 人権推進課人権推進係 (内線2326)

自然と遊ぶ会

「ビギナーズ探鳥会」

- 日** 1月21日(日) 13時30分～15時30分 / 受付13時
- 場** 久喜菖蒲公園
- 内** 公園にやって来る野鳥を観察しよう!
- 講** 日本自然保護協会の自然観察指導員または同指導員から推薦を受けた者
- 対** どなたでも (小学校低学年以下は保護者同伴)
- 定** 20人程度 (当日会場先着順)
- 費** 1家族100円 **持** タオル、軍手
- 申問** 当日、直接久喜菖蒲公園管理事務所 (☎23-1366) へ

バラの香りひろがるガーデニング霊園

羽生霊園

～おかげさまで15周年～

1月の大安吉日
6(土)・16(火)・22(月)・28(日)

セントグレースガーデン 羽生聖地公園 ☎0120-100-138

テレビにも取り上げられる話題の霊園。

緑に抱かれた、やすらぎの空間、グリーン・グレース

・単身者
・ご夫婦
・未埋葬の御遺骨等

「樹木葬」好評受付中!

まずはご相談を。

バラに囲まれたガーデニング区画からお選びできます。

総額税込 38.2万円

管理費 無料 生前登録 受付

久喜市近隣の皆様に300件超ご使用頂いております。

個別墓も永代供養付の安心
総額20万円の永代供養墓も(管理費無料)

イベント情報、個別トーク質問対応いたします。

すべての公式SNSはこちら

〒348-0006 埼玉県羽生市下村君 2600-1
お気軽にお電話下さい。【営業時間 9:00～17:00 年中無休】

スポーツ

久喜オープンバドミントン大会

日 2月4日(日) 9時
場 毎日興業アリーナ 久喜 メインアリーナ
種目 個人戦(男子ダブルス・女子ダブルス) ※詳細は下記ホームページで大会要領をご確認ください。
対 高校生以上 **費** 1組3,000円
定 男女合わせて100組(申込順)
主催 久喜市バドミントン連盟
申問 1月26日(金)までにホームページ(<http://minton.jp>) またはメール(kukibadrenmei@yahoo.co.jp)で、希望種目・氏名・年齢・住所・電話番号を明記の上、申し込み



第24回「みんなで跳ぼうよなわとびフェスタ」

日 2月11日(祝) 受付9時(12時終了)
場 毎日興業アリーナ久喜 メインアリーナ
内 ①親子2人跳び ②あなたも挑戦「なわとび名人認定」 ③長なわ10人ならび跳び
対 市内在住・在勤・在学者
費 ①・② 1人100円(重複しても100円) ③ 1チーム500円
 ※全て保険料含む
持 とびなわ、体育館シューズ
主催 久喜市スポーツ推進委員協議会
申問 1月19日(金)までに、申込書(スポーツ振興課、各総合支所総務管理課で配布)を直接またはFAXでスポーツ振興課スポーツ企画推進係(☎22-3319/内線2276)へ

相談

専門家による無料相談会

◆**合同無料登記相談会【要予約】**
日 2月7日(水) 13時~16時(1人30分)
場 久喜総合文化会館 会議室
内 遺産分割・遺言、相続登記、土地分筆・建物表題登記、境界確認・測量に関する相談 ※税に関する相談は不可

定 6人(要予約)
問 埼玉司法書士会埼玉支部 ☎25-1271(予約はこちら) / 埼玉土地家屋調査士会埼玉支部 ☎22-3765
◆行政書士会無料相談会(予約不要)

日程	時間	場所
1/17(水)	14:00~16:00	菖蒲第3集会室 栗橋第4会議室 鷲宮406会議室
	18:00~20:00	ふれあいセンター久喜 会議室3

内 紛争性の恐れのない相続・遺言、許認可申請に関する相談
問 埼玉県行政書士会埼玉支部 ☎24-0432

成年後見無料相談会

司法書士、行政書士による個別相談会です。
日 1月18日(木) 10時/11時(各45分)
場 市役所 第4・第6会議室
定 4組(申込順)
申問 1月5日(金)~16日(火)に電子申請または電話で高齢者福祉課地域包括支援係(内線3274)へ



建築・リフォーム無料相談会

日 2月6日(火) 13時~16時
場 埼玉東部消防組合消防局 ロビー
講 埼玉県建築士事務所協会杉戸支部に所属する建築士事務所
持 既存建物の建築確認図面、写真等
申問 1月30日(火)までに、同協会杉戸支部(☎92-0158)へ

がんワンストップ電話相談

働くがん患者さんの治療と仕事の両立を支援するための相談会です。
日 1月10日(水)・23日(火)、2月7日(水)・20日(火)、3月6日(水)・3月19日(火) 18時15分~20時15分(最終受付19時45分)
対 県内在住・在勤で就労中のがん患者の方(休職中の方も含む)
 ※看護師、医療ソーシャルワーカー、両立支援促進員などが対応します。
申問 電子申請・電話・メールで県疾病対策課(☎048-830-3651 / a3590-06@pref.saitama.lg.jp)へ



蓮田市

2024ハストピアフェスティバル
日 1月13日(土)・14日(日)10時~16時
場 ハストピア(蓮田市総合文化会館)
内 ダンス、バンド演奏、縁日・お抹茶コーナー、キッチンカー出店など
問 蓮田市文化スポーツ課文化振興担当 ☎048-768-4117

杉戸町

第9回エコスポ祭
日 2月18日(日) 9時30分~12時30分
場 エコ・スポいずみ
内 スポーツ団体・文化団体・学校による活動発表など
問 NPO法人杉戸町総合型スポーツクラブすぎスポ ☎48-5161

幸手市

第6回アスカルススポーツフェスティバル
日 3月23日(土) 10時~16時
内 体操をテーマとしたさまざまな体験イベントです。
 ※詳細はアスカル幸手ホームページをご覧ください。
場問 アスカル幸手(幸手市民文化体育館) ☎48-0048

宮代町

ZOO婚
日 2月18日(日) 13時30分~18時30分
場 東武動物公園 **内** 園内散策、食事
対 30代~40代の男女
問 新しい村(農の家) ☎48-6560
 ※詳細は新しい村ホームページをご覧ください。



無料相談

市役所本庁舎

☎ 22-1111 FAX 22-3319

内 容	日時・日程	場 所	申込み・問合せ
人権相談・女性相談	1/10(水) 10:00～15:00	久喜総合文化会館 会議室	人権推進課人権推進係 (内線2321)
	1/17(水) 13:30～15:30	菖蒲総合支所 会議室	菖蒲総合支所総務管理課 ☎85-1111 (内線216)
	1/18(木) 13:30～15:30	栗橋総合支所 会議室	栗橋総合支所総務管理課 ☎53-1111 (内線323)
	1/22(月) 9:30～11:30	鷲宮総合支所 会議室	鷲宮総合支所総務管理課 ☎58-1111 (内線115)
女性の悩み(カウンセリング)相談【要予約】 ※面接・電話・オンラインでの相談が可能です。	1/19(金) 10:00～17:00 2/2(金) 13:00～17:00	市役所 相談室3	人権推進課 男女共同参画係 (内線2325) 電子申請も可▶
法律相談【要予約】1カ月前から(1カ月前が土・日曜日、祝日にあたる場合は翌日の平日から) ※オンラインでの相談も可能です。ご予約時にお申し出ください。	2/13(火) 13:30～16:30 2/20(火) 13:30～16:30 3/1(金) 13:30～16:30	鷲宮総合支所 406会議室 市役所 第8会議室 栗橋総合支所 第4会議室 市役所 第8会議室 菖蒲総合支所 第3集会室	市民生活課 市民生活・防犯係 (内線2629)
行政相談(国などの行政サービスへの意見・要望に関する事)	1/16(火) 9:30～12:00 1/16(火) 13:30～16:00	栗橋総合支所 第4会議室 鷲宮総合支所 405会議室 公文書館 相談室 菖蒲総合支所 第3集会室	市民生活課 市民生活・防犯係 (内線2629)
消費生活相談	毎週月～金曜日(祝日を除く) 10:00～12:00/13:00～16:00 (受付は15:30まで)	市役所 消費生活センター ※相談員不在の場合もありますので事前にお問い合わせください。	消費生活センター ☎22-3925 ※相談時間外は、市民生活課市民生活・防犯係(内線2629)
特設消費生活相談会【要予約】	1/26(金) 10:00～12:00/13:00～16:00 (受付は15:30まで)	菖蒲総合支所 第3集会室	前日までに市民生活課市民生活・防犯係(内線2629)にご連絡ください。
年金相談【要予約】	1/18(木) 9:00～12:00/13:00～15:00	市役所 第8会議室	市民課(総合窓口) 市民・パスポート係(内線2663)
障がい者相談	身体・知的障がい 毎週月～土曜日(第4土曜日・年末年始を除く) 9:00～18:00	障がい者生活支援センター さらら(ふれあいセンター久喜内) ☎26-4866	
	精神障がい 毎週火～土曜日(年末年始を除く) 9:30～17:30	障がい者生活支援センター バルバル ☎25-2755	
生活困窮者自立支援相談 ※緊急の場合を除き、来所の際はお問い合わせください。	毎週月～金曜日(祝日を除く) 8:30～17:15	久喜市社会福祉協議会(ふれあいセンター久喜内)	久喜市社会福祉協議会 ☎23-2526
住宅耐震相談(木造2階建て以下に限る)	毎週月～金曜日(祝日を除く) 9:00～12:00/13:00～17:00	市役所第二庁舎 建築審査課	建築審査課企画指導係 (内線4695)
内職相談(あっせん)【要予約】 ※オンラインでの相談も可能です。ご予約時にお申し出ください。	毎週火・金曜日(祝日を除く) 10:00～12:00/13:00～16:00	1/5(金)…市役所 第6会議室 1/9(火)…市役所 第4会議室 1/12(金)・16(火)・19(金)・23(火)・26(金) …市役所 第8会議室 1/30(火)…久喜中央コミュニティセンター 研修室2	久喜ブランド推進課商工労働係 ☎85-1111 (内線135)
家庭児童相談 ※電話相談可	毎週月～金曜日(祝日を除く) 8:30～17:15	市役所 子ども未来課	子ども未来課子ども・青少年係 (内線3288)
子育て相談 ※電話相談可	毎週月～金曜日(祝日を除く) 9:00～16:30	地域子育て支援センター ぽかぽか/くぶる/すまいる	地域子育て支援センター ぽかぽか ☎21-8596 くぶる ☎55-1147 すまいる ☎59-7510
児童相談 ※電話相談可	毎週月～金曜日(祝日・休館日を除く) 9:00～16:00	児童センター/鷲宮児童館	児童センター ☎21-8181 鷲宮児童館 ☎58-7054
育児相談 ※電話相談可	毎週月～金曜日(祝日を除く) 9:00～16:00	各市立保育園 さくら ☎21-0787/すみれ ☎21-0120/ ひまわり ☎22-8246/中央 ☎23-6030	
面接相談【要予約】(学校生活、就学等に関する事)	1/17(水)・24(水) 14:45～16:25	中央幼稚園	指導課指導係 ☎58-1111 (内線344)

交通事故発生状況 11月 ※()内は令和5年の累計				
人 身 事 故				物 損 事 故
件数	死者数	重傷者数	軽傷者数	件数
18 (346)	1 (2)	0 (30)	45 (388)	347 (3,331)

火災・救急統計速報 11月 ※()内は令和5年の累計			
建 物	車 両 ・ 船 舶	そ の 他	火 災 件 数
4 (28)	0 (2)	1 (25)	5 (55)
急 病	交 通	そ の 他	救 急 件 数
485 (5,426)	52 (551)	182 (2,132)	719 (8,109)

※上記は速報数値のため後日変更になる場合があります。

注目情報

お知らせ

募集

イベント

スポーツ

相談

公共施設

フォト

子育て

健康



<共通事項>

- 申 電子申請・直接または電話・はがき・FAX・メール(いずれも2人まで)に、事業名・住所・氏名・電話番号を明記の上、公民館事業推進室へ。
※項目の記載がない場合は、**定**なし、**費**無料、**持**不要
- 問 生涯学習課公民館事業推進室 (〒340-0295/☎58-1111/☎31-9550/
✉ kominkanjigyo@city.kuki.lg.jp)

久喜地区

江面地区「いきいき☆ウォーキング」

- 日 1月16日(火) 8時~17時
- 場 川越市内(農村センター集合解散) ※バス移動
- 講 阿部勝永さん
- 対 60歳以上の市内在住・在勤・在学者
- 定 20人(超えた場合抽選) **持** 筆記用具
- 申 1月9日(火)まで(必着)

久喜東公民館事業まつり

- 日 2月17日(土)・18日(日) 9時~15時
- 場 久喜東コミュニティセンター
- 内 久喜東地区団体等の作品展示・演技発表



久喜東地区「パン作り教室」

- 日 2月20日(火) 9時30分~13時30分
- 場 久喜東コミュニティセンター 調理実習室
- 講 氏家紀子さん
- 対 18歳以上の市内在住・在勤・在学者
- 定 12人(超えた場合抽選)
- 費 800円(材料代)
- 持 筆記用具
- 申 1月22日(月)まで(必着)



青葉地区事業発表会

- 日 2月3日(土)・4日(日) 9時~15時
- 場 青葉コミュニティセンター
- 内 青葉地区団体等の作品展示・演技発表



参加者募集中

◆スポーツウェルネス吹矢教室

2月5日・12日・19日・26日 各月曜日
13時 2,000円/4回

◆ジュニア(小学生)硬式テニス教室

2月6日・13日・20日・27日 各火曜日
○初級16時30分 ○中級17時30分
5,000円/4回

◆ナイターテニスサークル

2月1日・8日・15日・22日 各木曜日
19時 4,000円/4回

◆初心者卓球サークル

2月8日・15日・22日・29日 各木曜日
15時 2,200円/4回

◆くびれ健康体操教室

2月2日・9日・23日 各金曜日
13時30分 1,500円/3回

◆初心者ベリーダンス教室

2月2日・9日・23日 各金曜日
15時 2,400円/3回

毎日興業アリーナ久喜(久喜市総合体育館)

☎ 21-3611 教室の詳細・申し込みは、ホームページ
☎ 21-1455 またはFAXにてお願いします。



◆アロハフラダンス教室

2月7日・14日・21日 各水曜日
10時30分 3,000円/3回

◆はじめての英会話教室

2月7日・14日・21日・28日 各水曜日
○入門10時 ○基礎11時15分
○中級12時30分 5,000円/4回

◆キッズ英会話教室

2月10日・17日・24日、3月2日 各土曜日
10時 5,000円/4回

広告

介護タクシーのご利用は安心のレジェーラへ!

- ◆安心価格で明細会計~事前のお見積り
- ◆安全なサポートと各種サービスの充実
- ◆ご家族など5名まで乗車が可能です
- ◆目的や行先は自由~他業の発着に対応

※リクライニング車椅子乗降!ご利用者の様々な要望に迅速にお応えいたします。

レジェーラ介護タクシー ☎080-3910-5500

年中無休: AM5:00~23:00まで電話受付いたします!
株式会社 Leggera 「街のお風呂屋さん」
埼玉県久喜市古久喜845-1ライオンカーニバル久喜店隣棟1

文化会館だより

久 久喜総合文化会館 ☎21-1799
 菅 菅蒲文化会館 ☎87-1377
 栗 栗橋文化会館 ☎52-3221

久 プラネタリウム1月の催し

「かいけつ!ぎもん・てんもん」(約50分)

第10回「星はなぜ動く?」(小4)

日 1月21日(日) 15時30分

一般向け投映(約50分)「星空カレンダー2024」

日 月・水・木曜日 16時30分

土曜日 13時30分/15時30分

日曜日・8日(祝) 11時/13時30分/15時30分

(21日(日)を除く)

こども向け投映(約40分)「ほしのすなのものがたり」

日 土曜日 11時

※12月28日(休)~1月4日(休)は年末年始休館、5日(金)はプラネタリウム定休日、1月7日(日)は成人式開催のため休館です。

費 高校生以上300円、3歳~中学生100円 ※各種割引あり

◆天体観望会のお知らせ(月、木星、すばる等を観望予定)

日 2月17日(土) 事前学習18時/観望18時30分~19時30分

場 プラネタリウムおよび会館前広場 費 無料

定 136人(申込順) ※中学生以下は保護者同伴

申 1月17日(水)から、直接または電話で会館へ

久 久喜ピアノアカデミー

「宮谷理香 子どものための音楽会」

前半は子どもも楽しめる体験コーナー、後半は本格的なリサイタルを予定。3月2日(土)には「宮谷理香公開ピアノレッスン」を開催します。(対 小学生3~5人程度) 詳細はお問い合わせください。

日 3月3日(日) 14時/開場13時30分 場 小ホール

費 子ども(3歳~小学生) 500円

大人(中学生以上) 1,500円 ※全席指定

久 ワンコインでグランドピアノを弾いてみませんか?

日 2月11日(祝) 9時~17時 場 大ホール 定 22枠

対 小学生以上 ※中学生以下は保護者同伴

費 1区分(15分) 500円/人 ※最長4区分まで

申 1月12日(金) 10時から(電話のみ)

久 ロビーコンサート 2023 vol.2

「ヴィオラとピアノ・アコーディオンのハーモニー」

日 1月29日(月) 12時15分(約30分)

出演 多宮弘子、高島慎吾

久 キッズ・セミナー

「SDGsに貢献! ディンプルアートを体験してみよう」

キラキラ透明の絵の具で描くガラスアートです。

日 3月16日(土) 10時~12時

場 視聴覚ライブラリー室・研修室3 定 10人

講 黒川まゆみさん(ディンプルアート普及協会認定講師)

費 2,000円(材料費込)

申 1月12日(金) 10時~2月29日(休) 17時(電話のみ)

久 プラネタリウムコンサート2023 vol.2「揚琴の調べ(仮)」

日 2月12日(休) 15時30分/開場15時 出演 定本みよ子

費 (全席指定) 1,800円/フレンズ会員1,500円

菅 アートプロジェクト こどもCafé~Arts&Eats~

「お気に入りのオモチャを描こう」

日 2月10日(土) 10時~11時30分 場 多目的室

対 小学生 定 20人(超えた場合抽選)

講 新明美恵子さん 費 無料(お子様のみ持ち帰り軽食付き)

持 絵具セット、好きなオモチャやぬいぐるみ

申 1月11日(木) 10時~25日(木) 17時に、直接または電話・FAXで申込書を提出(詳細は当館HPへ)

※アレルギーがある方は申込時に要相談

菅 アミーゴ倶楽部◆大人カルチャー教室

「アートフラワーアレンジ講座~おひなさまアレンジ~」

日 2月23日(祝) 10時~12時 場 多目的室

講 加藤美津江さん 定 10人(申込順)

持 木工用ボンド、新聞紙、ハサミまたはニッパー、メジャーまたは物差し 費 3,000円(材料費込)

申 1月16日(火) 10時~2月6日(火) 17時(電話のみ)

栗 キッズ・セミナー◆こどもカルチャー教室

「キッズ・ミュージック」

乳幼児のための音楽プログラム。ミニコンサートも。

日 3月17日(日) 10時45分~11時30分 場 音楽室

講 三浦かほるさん(ピアノ)他 定 16組(申込順)

費 1組1,500円(0~3歳児とその保護者)

※追加料金は子ども500円 大人1,000円/人

申 1月10日(水) 10時~3月8日(金) 17時(電話のみ)

<p>年間 120日 お休みがあります。</p> <p>退職者が少なく 働きやすい環境です。</p> <p>ハンディキャップのある方も ご応募ください。</p> <p>フロー</p>	<p>介護付有料老人ホーム メディカルフローラ久喜</p> <p>介護職 正社員数が8割以上のため、安心して働けます。</p> <p>正社員 月給 254,000円~ パ 通常介護時 時給 1,060円~ 入浴介護時 時給 1,350円~ 【時間】9:00~18:00・7:00~16:00・10:00~19:00・16:00~翌10:00 【時間】9:00~18:00・7:00~16:00・10:00~19:00 ※日数等応相談</p> <p>夜勤専従介護職 10~11夜勤/月</p> <p>正社員 月給 262,000円~ パ 時給 1,030円~ 【時間】16:00~翌10:00 【時間】9:00~16:00</p>		<p>グループホーム メディカルフローラ新白岡</p> <p>介護職 正社員数が8割以上のため、安心して働けます。</p> <p>正社員 月給 219,000円~ パ 時給 1,060円~ 【時間】9:00~18:00・7:00~16:00・10:00~19:00・16:00~翌10:00 【時間】9:00~18:00・7:00~16:00・10:00~19:00 ※日数等応相談</p> <p>夜勤専従介護職 10~11夜勤/月</p> <p>正社員 月給 227,000円~ パ 1夜勤 20,480円~ 【時間】16:00~翌10:00 【時間】16:00~翌10:00・Wワーク可</p>	
	<p>【受付時間】月~金(祝祭日除く) 9:00~18:00</p> <p>0120-26-8117</p>			
	<p>【運営会社・履歴書送付先】株式会社関東メディカル・ケア 〒339-0054 さいたま市岩槻区仲町 1-12-27</p>			
	<p>詳細はお気軽にお電話ください。</p>			



- 中央図書館 ☎21-0114
 - 菅浦図書館 ☎87-1388
 - 栗橋文化会館図書室 ☎52-2000
 - 鷺宮図書館 ☎58-1002
- 市立図書館 ホームページ
- 開館時間 9時～19時30分

おはなし会

久喜市立図書館ホームページをご確認ください。

映画会

タイトル	場所(定員)	日時
「花咲ける騎士道」(1952年 フランス・イタリア) 100分	中央 30人	1/20(土) 14:00
「恋愛手帖」(1940年 アメリカ) 108分		2/3(土) 14:00
「いつかのふたり」(2019年 日本) 98分	鷺宮 25人	1/18(木) 14:00

※申込み不要のものは先着順です。映画会は開始30分前、おはなし会は開始10分前から受付を行います。

中 本の修理講座(簡単な実技あり)

- 日 1月24日(水) 14時～15時30分
 - 場 視聴覚室 持 本1冊(フィルムコートがけ用)
 - 講 高岡容子さん(元図書館流通センター技術研修専任講師)
 - 定 10人(申込順)
 - 申 1月10日(水) 9時～(直接または電話)
- 備考 修理したい本がある場合は一緒にお持ちください。
※貴重書・大型本の持参はご遠慮ください。



菅 大人のぬりえ講座(①)、大人の折り紙教室(②)

	日時	内容	定員	申込
①	1/27(土) 14:00～16:00	簡単な色彩学・画材の使い方	25人(申込順)	1/13(土) 9:00～
②	2/18(日) 10:00～11:30	おひなさま作り	18人(申込順)	2/3(土) 9:00～

- 場 菅浦文化会館 多目的室
 - 講 ①鈴木海さん(サクラクレパス認定大人の塗り絵講師)
②伊藤三鶴さん
- ※申込みは直接または電話で

連載 久喜歴史だより (第146回)

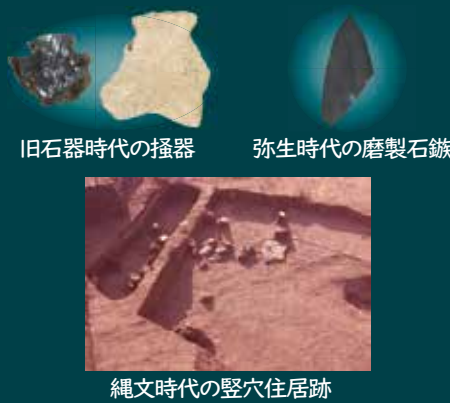

古い時代の遺跡は、台地という高まった地形の上に分布し、久喜市では菅浦地区と久喜地区に多く見られます。今回は、久喜駅の辺りから東西に広がる台地の東側にある菅浦地区の高輪寺遺跡を紹介します。

高輪寺遺跡は、昭和53年(1978)に菅浦地区土地区画整備事業に伴う発掘調査が実施されました。遺跡は複数の時代にまたがる複合遺跡で、特徴的な資料が複数見つかっています。

まず紹介するのは旧石器時代の石器です。これは搔器と呼ばれる石器で、動物の毛皮から肉や脂を取り除くため

に使われた道具です。旧石器時代の遺跡は他の時代の遺跡と比べて発見事例が少なく、市内では高輪寺遺跡をはじめとした6遺跡が確認されています。

次に紹介するのは、縄文時代前期の竪穴住居です。竪穴住居は地面を掘って半地下状に造った住居で、縄文時代を通じて使用されました。特に高輪寺遺跡の竪穴住居は、住居の床面から縄文時代前期の土器片が見つかっていることから、同じ時期の住居であることが、市内で確認されている竪穴住居跡の中で最も古いとされています。

最後に紹介するのは、弥生時代の石器です。これは、石を磨いて作った矢じり、磨製石鏃といえます。弥生時代の痕跡は市内でほとんど見つかっておらず、磨製石鏃がこれが市内で唯一の事例であることから貴重な発見といえます。

このように、高輪寺遺跡では発見された資料の量こそ多くないものの、重要なものが多いため、久喜市を代表する遺跡の一つといえます。郷土資料館では磨製石鏃をはじめとした様々な考古資料を常設展示していますので、ぜひ見に来てください。

問 郷土資料館

(☎57・1200)



ソフトテニス ミックスダブルスペア 表敬訪問

11月14日、市内在住のこばやしかずよし小林和義さん・なかやまひろこ中山広子さんペアが、市長を表敬訪問しました。

数々の全国大会にて優秀な成績を取めたことを報告しました。

- ・第1回ダンロップ杯全国ミックスダブルスソフトテニス大会 シニア60 優勝 小林和義・中山広子ペア
- ・第27回全日本シニアソフトテニス選手権大会 男子ダブルス60 準優勝 小林和義・ますだたかゆき増田隆行ペア



令和5年秋の叙勲 表敬訪問

11月14日、令和5年秋の叙勲きよしつしょうじょう（すずきまつぞう旭日小 綾章）を受章した、鈴木松藏さんが、市長を表敬訪問しました。

鈴木さんは、昭和58年から令和4年までの通算約34年11月間の長きにわたり久喜市議会議員を務め、地方自治の振興に尽力されました。

また、久喜地区消防組合議会議長、久喜宮代衛生組合議会副議長等の要職を歴任し、地域および久喜市政の発展のために貢献されました。

広報紙 × Instagram

あなたの写真を広報で紹介します！

#kukimemo

今月の写真

のハッシュタグをつけてInstagramで投稿しませんか？ \ 11月中に投稿された写真の中から選びました /

👤 投稿者 📍 撮影場所

ユーザー **[kuki_brand_info]** のタグ付けもお願いします！



【きんいろの小春日和】
👤 @ailondo369 さん
📍 青葉公園



【ふんわりコスモス】
👤 @hitomi.k.m0421 さん
📍 コスモスふれあいロード



【七五三おめでとう】
👤 @nagi.sutagram さん
📍 鷲宮神社



＼カタポケ限定！

#kukimemo コーナーで、左上にある「#kukimemo」の字をクリックすると、掲載しきれなかった写真のスライドショーをご覧いただけます。詳細は2次元コードへ！



#kukimemo の詳細は、市ホームページをご確認ください。



くきこどもだより



令和6年度4月入所

保育所・認定こども園等 園児二次募集について



受付期間 **1月23日(火)～2月5日(月)**

手続方法

保育課・各総合支所児童福祉係で配布する「令和6年度入所案内」または市ホームページをご覧の上、支給認定申請書兼利用申込書と必要書類を、期間内に提出してください。
※選考結果は3月上旬を予定
※市内保育所・認定こども園・小規模保育園の一覧は市ホームページからご確認ください。



手続き方法



保育所等の一覧

申問 保育課保育係 (内線3329) / 各総合支所児童福祉係 (菅 145 / 栗 238 / 鷲 152)

こどもとよみたいえほんコーナー



じゅうにし 十二支のしんねんかい

著者：みき つきみ / 文
柳原 良平 / 画
出版社：こぐま社

「あたらしいとしがはじまった」
十二支たちを語呂のいい言葉ののせてご紹介♪最後は金屏風の前で…。
あまりの可愛さにほっこり♪



たぬきのおもち

著者：せな けいこ / 作・絵
出版社：金の星社

うさぎの焼くおいしそうなおもちを勝手に食べた食いしん坊のたぬき。うさぎが戻ってきたので慌てて大きなおもちに化けますが…。

絵本は市立図書館で所蔵しています。ぜひご利用ください。

告 告

草刈り お庭と庭木のお手入れ、人工芝

お庭のトミー

— Oniwa no Tommy —

お庭の何でもご相談ください ご相談、見積無料

- 大変な草刈り致します **¥550～**
- 庭木のお手入れ致します **¥1,000～**
- 防草対策も致します **¥3,000～**

携帯 **090-2493-1865** 担当：富田

事業所 埼玉県白岡市西8-7-15 (本社TEL) 03-6206-0630

ご連絡は携帯まで

告 告

ゴミの処分

に困ったら？

スタッフが全部片づけます

遺品整理・生前整理・不用品回収 リサイクルズミ久喜 検索

リサイクルズミ 久喜宮代衛生組合許可業者
対象地区：久喜市(久喜地区)・宮代町

お電話ください **0120-961-919** 株式会社ズミ 行田市埼玉 4173-2

各施設のイベントはこちら

地域子育て支援センター
ついでに広場



児童センター・児童館

児童センター ☎ 21-8181
鷺宮児童館 ☎ 58-7054



ファミリーサポートセンター

本部 ☎ 29-1900



◆ 1月10日(水)～2月9日(金)の保健事業
(1月1日～9日は広報くき12月号に掲載)

問合せ・予約 各保健センター
中央 ☎ 21-5354 菖蒲 ☎ 85-7021
栗橋 ☎ 52-5577 鷺宮 ☎ 58-8521

月齢別健康診査

	場所	実施日	受付時間	対象となる生年月日
4カ月	中央	1/18(木)	12:45～13:30	令和5年9月
	鷺宮	1/16(火)	12:45～13:30	令和5年9月
		2/9(金)	12:45～13:30	令和5年10月
10カ月	中央	1/17(水)	12:45～13:30	令和5年2月
	菖蒲	1/15(月)	12:30～12:50	令和5年2月～3月
	栗橋	1/25(木)	13:00～13:30	令和5年2月～3月
	鷺宮	1/19(金)	12:45～13:30	令和5年3月
		2/8(木)	12:45～13:30	令和5年4月
1歳	中央	1/23(火)	12:45～13:30	令和4年6月
6カ月	鷺宮	1/12(金)	12:45～13:30	令和4年6月11日～7月9日
	中央	1/24(水)	12:45～13:30	令和2年9月
3歳	菖蒲	1/17(水)	12:30～12:50	令和2年9月～10月
	鷺宮	1/11(木)	12:45～13:30	令和2年9月

乳幼児健康相談【要予約】

場所	実施日	受付時間
中央	1/25(木)	9:30～11:00
菖蒲	1/29(月)	
栗橋	1/15(月)	
	2/5(月)	
鷺宮	1/17(水)	
	2/7(水)	

コアラ

(障がいのある子どもの保護者のついで)
【初めての方は要予約】

場所	実施日	時間
栗橋	1/29(月)	10:00～11:30

多胎児のついで

(双子・三つ子の保護者のついで) 【要予約】

場所	実施日	時間
栗橋地域子育て支援センター	1/11(木)	10:30～11:30

ママ・パパ教室【要予約】

場所	実施日	時間	対象
菖蒲	1/13(土)	9:30～	妊娠16週
鷺宮	2/3(土)	11:30	以降の方

市立幼稚園 親子で遊ぶ会

受付 10:30 終了 11:45(中央)、11:50(栗橋)



幼稚園	日程	共通事項
中央幼稚園 (さくらんぼクラブ) ☎ 22-8547	2/1(木)	対 平成31年4月2日～令和3年4月1日生まれの未就園児および2歳になった幼児とその保護者 内 中央：園庭遊び 栗橋：室内遊び 持 水筒(中身が甘くないもの)、帽子、汚れた場合の着替え、上履き 備考 当日、直接各幼稚園へお越しください。
栗橋幼稚園 (おひさまクラブ) ☎ 52-3346	1/18(木)	

わがやの
アイドル

「2歳おめでとう☆」
ふくながいろは
福永彩葉ちゃん(2歳)

広告

ガス給湯器
石油給湯器
エコキュート

便器・ウォシュレット
修理点検 取替工事

ホームページ
<https://www.234126.jp>

水栓・シャワー
洗面化粧台
システムバス
キッチン

久喜市北青柳1236-1
建設業許可(般-5)第62310号
定休日 日曜、祝日、第2・4土曜

株式会社 **カキヌマ**

水道、下水道、久喜市指定工事店
ニサン ヨイ フロ
0480(23)4126

健康コーナー

中央保健センター ☎21-5354 菅浦保健センター ☎85-7021
栗橋保健センター ☎52-5577 鷺宮保健センター ☎58-8521

保健センターの保健事業 1月10日(水)～2月9日(金)の保健事業(1月1日～9日は広報くき12月号に掲載)

種別	日程	場所	対象者
成人健康相談 【要予約】	毎週月～金曜日(祝日を除く)	各保健センター	市内在住者
食生活相談 【要予約】	毎週月～金曜日(祝日を除く)	中央保健センター	市内在住者
精神保健福祉士による こころの健康相談 【要予約】	1/16(火) 13:30～15:30	栗橋保健センター	意欲の低下や ひきこもり傾向にある方等 ※家族などからの相談も可
	2/6(火) 13:30～15:30	鷺宮保健センター	
不登校・ひきこもり 家族のつどい ※1月は臨床心理士が 同席します	1/15(月) 14:00～16:00	久喜中央 コミュニティセンター	登校拒否・不登校・ひきこもり で悩んでいる家族

お医者さんに行くか
迷ったらまず相談!

・・・急な病気やけがのとき・・・

休日診療のお知らせ

市では、休日に緊急に治療が必要な方のため、次のとおり診療体制を整備しています。

※診療を希望する方は必ず事前に電話をしてください。

内科

日程	時間	医療機関
1/1(祝)・2(火)・3(水)・7(日)・ 8(祝)・14(日)・21(日)・28(日)、 2/4(日)	9:00～12:00	新久喜総合病院 ☎26-0033

小児科

日程	時間	医療機関
1/7(日)・14(日)・21(日)・ 28(日)、2/4(日)	9:00～12:00 (予約受付時間 8:00～11:30)	扶顛堂たかぎ クリニック ☎21-0124
1/1(祝)・2(火)・3(水)・8(祝)	9:00～12:00	土屋小児病院 ☎21-0766

電話相談・案内

●埼玉県救急電話相談 #7119 (24時間対応)

※ダイヤル回線・IP電話などからは ☎048-824-4199
ガイダンスに応じて、下記3つの窓口から選択してください。
1 小児救急相談 2 大人の救急相談 3 医療機関案内

●小児救急電話相談 #8000 (24時間対応)

※ダイヤル回線・IP電話などからは ☎048-833-7911

●精神科救急電話 ☎048-723-8699

※非通知設定はつながりません。

夜間・休日の緊急な精神医療相談・医療機関案内です。

月～金曜日…17時～翌朝8時30分

土・日曜日、祝日…8時30分～翌朝8時30分

●埼玉県コロナ総合相談センター ☎0570-783-770

※受診を迷う場合、受診先の確認

(24時間対応)

※聴覚障がいのある方は ☎050-8887-9553

休日診療では、軽度の救急患者への応急的な診療を行っています。かかりつけ医のある方は、受診後に治療の内容や処方薬などを医師に伝えてください。また、救急車による搬送の対応を行っている医療機関もありますので、できるだけ診療時間内にかかりつけ医を受診するなど、適切な受診にご協力ください。

広告

広告



調査・見積り無料・完全自社施工!!
屋根工事・外壁塗装・雨漏り対応

省工ネ遮断熱塗料 キルコ

イロハトワンで検索 <https://ipro-group.jp/>

電話は今すぐ ☎0120-924-755

イロハトワン I-PRO 株式会社 埼玉県上尾市小泉2-1-3

うちの子「結婚」しないのかしら?

独身のお子様の結婚相談承ります



お子様の結婚に関するお悩み、
プロの仲人がお答えします。

まずはお気軽に仲人にご相談下さい

☎048-640-1001

結婚相談所 ムスベル

さいたま市大宮区下町1-6-2 TS-1ビル7階

🍳 栗橋保健センター 料理講座

◆食事の基本を学ぼう！栄養バランス食講座

日 2月1日(休) 10時～13時

内 調理実習と試食

申 1月12日(金)から申し込み

◆バレンタインクッキング

日 2月14日(水) 10時～13時

内 バレンタインケーキづくり 費 500円

申 1月15日(月)から申し込み

【共通】

場 栗橋保健センター

講 久喜市食生活改善推進員協議会（栗橋支部）

対 市内在住者 定 15人（申込順）

持 エプロン、三角巾、ふきん2枚、筆記用具

申問 直接または電話で、栗橋保健センター地域保健係へ



ノロウイルス 食中毒に注意！

ノロウイルスによる食中毒は冬季に流行し、嘔吐・下痢などを引き起こします。食品や人の手を介して感染するため、食品の十分な加熱やこまめな手洗いで予防しましょう。



こまめな手洗い



十分な加熱

特に、石けんによる手洗いを2回行う「2度洗い」が効果的です。また、消毒する際は熱湯や薄めた次亜塩素酸ナトリウムを利用しましょう。



県ノロウイルス▶
食中毒予防サイト

問 幸手保健所
☎42-1101

📈 血管を元気に保つコツ ～血管が老化する原因と対処方法～

日 2月22日(休) 13時30分～15時

場 栗橋保健センター

手話通訳 希望により配置

内 血管を傷つける要因である生活習慣病を予防しアンチエイジングのコツを学ぶ。

講 矢島愛治さん（矢島クリニック院長）

対 市内在住者

定 30人（申込順）

申問 1月16日(火)～2月14日(水)に、直接または電話で、栗橋保健センター地域保健係へ

👤 シニア健康体操教室 ひだまり亭

日 2月23日までの毎週金曜日

9時45分～10時30分

場 アップビー久喜店

内 ヨガ、ストレッチ、健康体操など

定 各16人（申込順）

申問 参加希望日の前日までに、同店 クリス・前原（☎0120-001-841）へ

※受付10時～18時、水曜定休

組合員の皆様へ

「JAアグリホールくき」では

ご葬儀のすべてを真心こめてお手伝いさせていただきます。あなたの想い…いつでも私たちにご相談ください。

アグリ倶楽部 [加入申込金] **1,000円**で大きな特典。
会員募集中!! ご入会・お問い合わせはJAアグリホールまで。

地域密着のJAでは、明瞭・安心・低価格でのご葬儀を提供しております。

JA南彩 (久喜・菖蒲地区) **JA埼玉みずほ** (栗橋・鷲宮地区)

24時間対応 安置室完備

JA葬祭総合センター 加須市志多見1700-1
www.jasousai-musashinomura.jp/

久喜市菖蒲町菖蒲1603-1
TEL.0480-85-9900