久喜地区 Cブロック

令和8年度版（令和8年4月～令和8年11月）

令和8年12月以降のカレンダーは、令和8年11月に配布予定です。

便利なごみ分別アプリをご利用ください

iPhone　Android

家庭ごみ・資源物収集カレンダー

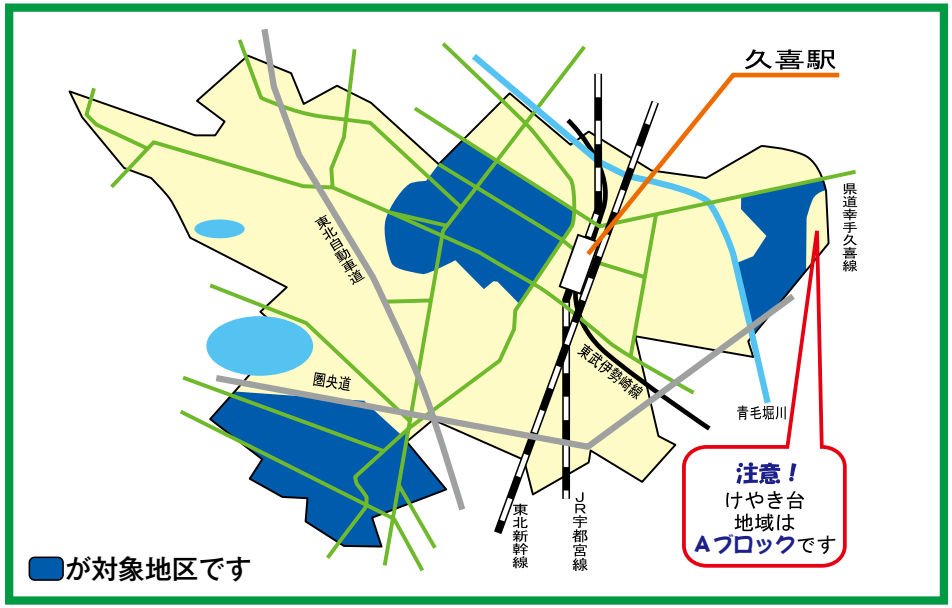

Cブロック　対象地区

- 青葉3～5丁目
- 上町
- 上早見
- 久喜新
- 久喜本
- 栗原（けやき台地域を除く）
- 栗原１～４丁目
- 原
- 樋ノ口
- 本町1～8丁目
- 除堀
- 吉羽・西（青毛堀川東側）

令和8年 3月

2026－March

日 SUN	月 MON	火 TUE	水 WED	木 THU	金 FRI	土 SAT
1	2 燃やせるごみ（指定袋）	3 資源プラスチック類	4	5 燃やせるごみ（指定袋）	6 段ボール 布・衣類 びん・缶・ペット	7
8	9 燃やせるごみ（指定袋）	10 資源プラスチック類	11 有害ごみ	12 燃やせるごみ（指定袋）	13 新聞 雑誌・ざつがみ 飲料用紙パック びん・缶・ペット	14
15 家庭ごみ搬入受付（有料）P28参照	16 燃やせるごみ（指定袋）	17 資源プラスチック類	18 燃やせないごみ（指定袋）	19 燃やせるごみ（指定袋）	20 段ボール 布・衣類 春分の日 びん・缶・ペット	21
22	23 燃やせるごみ（指定袋）	24 資源プラスチック類	25	26 燃やせるごみ（指定袋）	27 新聞 雑誌・ざつがみ 飲料用紙パック びん・缶・ペット	28
29	30 燃やせるごみ（指定袋）	31 資源プラスチック類				

収集日の当日、必ず朝8時30分までに決められた集積所に出しましょう

久喜市 資源循環推進課

〒346-0192　埼玉県久喜市菖蒲町新堀38番地

メールアドレス shigenjunkan@city.kuki.lg.jp

電話：0480(85)1111　FAX：0480(85)1788

粗大ごみ予約センター　電話：0480(31)8286

ごみ・資源の分別方法の詳細につきましては、右記ページをご覧ください。

燃やせるごみ 10・11ページ　燃やせないごみ 12ページ　資源プラスチック類 13ページ　段ボール　布・衣類 14ページ
雑誌・ざつがみ　新聞　飲料用紙パック 14ページ　びん・缶・ペット 15ページ　有害ごみ 16ページ　粗大ごみ 18ページ

令和8年度版 家庭ごみ・資源物収集カレンダー 久喜地区：Cブロック

令和8年 4月

収集日の当日**朝8時30分まで**に集積所に出しましょう

2026-April

日 SUN	月 MON	火 TUE	水 WED	木 THU	金 FRI	土 SAT
	広告 街をきれいにして 人々を笑顔に！ 栗橋町運送業有限責任事業組合 産業廃棄物収集運搬引き合い TEL:0480-52-3852		1	2 燃やせるごみ（指定袋）	3 段ボール 布・衣類 びん・缶・ペット	4
5	6 燃やせるごみ（指定袋）	7 資源 プラスチック類	8 有害ごみ	9 燃やせるごみ（指定袋）	10 新聞 雑誌・ざつがみ 飲料用紙パック びん・缶・ペット	11
12	13 燃やせるごみ（指定袋）	14 資源 プラスチック類	15 燃やせないごみ（指定袋）	16 燃やせるごみ（指定袋）	17 段ボール 布・衣類 びん・缶・ペット	18
19 家庭ごみ搬入受付（有料）P28参照	20 燃やせるごみ（指定袋）	21 資源 プラスチック類	22	23 燃やせるごみ（指定袋）	24 新聞 雑誌・ざつがみ 飲料用紙パック びん・缶・ペット	25
26	27 燃やせるごみ（指定袋）	28 資源 プラスチック類	29 昭和の日	30 燃やせるごみ（指定袋）	広告 規定を超える枝・木の処理 【市の基準を超える枝から丸太まで】 住所 さいたま市浦和区大原5-12-1 TEL 048-685-8161 ㈲太盛(たいせい) ▲一般廃棄物収集運搬業 許可区域 久喜地区	
	広告 ゴミの運び出し 見積無料 処分までイズミにお任せ！ 株式会社イズミ 0120-961-919 ▲一般廃棄物収集運搬業 許可区域 久喜地区		広告 シロアリ・スズメバチ・コウモリ ネズミ・ハクビシン・アライグマ等のご相談承ります ㈱富士環境 宮代町須賀998-7 TEL0120-34-9927			

令和8年 5月

「ごみ・資源物分別アプリ」を無料配信しています。
お住まいの地域の「ごみ収集日程表」、ごみの分別方法を確認できる「ごみ分別辞典」、ごみの出し忘れ防止のための「アラート機能」など、様々な機能を搭載しています。ぜひ、ご利用ください。

iPhone　Android

2026-May

日 SUN	月 MON	火 TUE	水 WED	木 THU	金 FRI	土 SAT
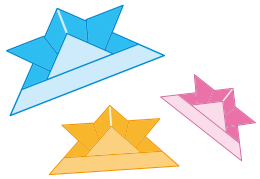	広告 相続 譲渡 贈与 相続財産の分け方によっては、相続税が変わります。 まず、税理士にご相談ください! 島田義敬 税理士 事務所 ---お気軽にお問い合わせください--- 久喜市栗橋東3丁目4-3-3 TEL:0480(52)2211		広告 事業系ごみ・粗大ごみ・産業廃棄物収集運搬業 浄化槽清掃及び保守点検・側溝清掃・グリストラップ清掃 美しい街 美しい川 安住環境整美(株) 0120-1192-79 ▲一般廃棄物収集運搬業・浄化槽清掃業 許可区域 久喜地区		1 段ボール 布・衣類 びん・缶・ペット	2
3 憲法記念日	4 燃やせるごみ(指定袋) みどりの日	5 資源プラスチック類 こどもの日	6 振替休日	7 燃やせるごみ(指定袋)	8 新聞 雑誌・ざつがみ 飲料用紙パック びん・缶・ペット	9
10	11 燃やせるごみ(指定袋)	12 資源プラスチック類	13 有害ごみ	14 燃やせるごみ(指定袋)	15 段ボール 布・衣類 びん・缶・ペット	16
17	18 燃やせるごみ(指定袋)	19 資源プラスチック類	20 燃やせないごみ(指定袋)	21 燃やせるごみ(指定袋)	22 新聞 雑誌・ざつがみ 飲料用紙パック びん・缶・ペット	23
24	25 燃やせるごみ(指定袋)	26 資源プラスチック類	27	28 燃やせるごみ(指定袋)	29 びん・缶・ペット	30
31 家庭ごみ搬入受付(有料) P28参照	広告 安全で快適な環境のサポート 株式会社ショーモン 電話番号 0120-14-5383		広告 Jyoei Trucking Expert Co.,LTD. 株式会社 城栄 久喜市伊坂南3丁目28番地19 TEL 0480-52-7254		広告 ゴミの運び出し 見積無料 処分までイズミにお任せ! 株式会社イズミ 0120-961-919 ▲一般廃棄物収集運搬業 許可区域 久喜地区	

久喜市資源循環推進課 電話 0480(85)1111　　粗大ごみ予約センター 電話 0480(31)8286

令和8年 6月

収集日の当日**朝8時30分まで**に集積所に出しましょう

2026-June

日 SUN	月 MON	火 TUE	水 WED	木 THU	金 FRI	土 SAT
	1 燃やせるごみ（指定袋）	2 資源 プラスチック類	3	4 燃やせるごみ（指定袋）	5 段ボール 布・衣類 びん・缶・ペット	6
7	8 燃やせるごみ（指定袋）	9 資源 プラスチック類	10 有害ごみ	11 燃やせるごみ（指定袋）	12 新聞 雑誌・ざつがみ 飲料用紙パック びん・缶・ペット	13
14	15 燃やせるごみ（指定袋）	16 資源 プラスチック類	17 燃やせないごみ（指定袋）	18 燃やせるごみ（指定袋）	19 段ボール 布・衣類 びん・缶・ペット	20
21 家庭ごみ搬入受付（有料）P28参照	22 燃やせるごみ（指定袋）	23 資源 プラスチック類	24	25 燃やせるごみ（指定袋）	26 新聞 雑誌・ざつがみ 飲料用紙パック びん・缶・ペット	27
28	29 燃やせるごみ（指定袋）	30 資源 プラスチック類				

広告
シロアリ・スズメバチ・コウモリ
ネズミ・ハクビシン・アライグマ等のご相談承ります
㈱富士環境 宮代町須賀998-7 TEL0120-34-9927

広告
ゴミの運び出し 見積無料
処分までイズミにお任せ！
株式会社イズミ 0120-961-919
▲一般廃棄物収集運搬業　許可区域　久喜地区

広告
廃棄物運搬・浄化槽維持管理・清掃
～ゴミ・トイレのことはお任せください！～
有限会社　岡本商事
家庭用の浄化槽から大規模施設の浄化槽まで
保守点検・清掃を行います。
また、店舗のごみ、粗大ごみの収集運搬に伺います。
久喜市八甫 2-275　TEL 0480-58-2520
▲一般廃棄物収集運搬業･浄化槽清掃業　許可区域　久喜･栗橋･鷲宮地区

広告
めぐみ行政書士事務所 行政書士 加納恵
相談無料 TEL 090-1886-0415
相続・遺言・成年後見／建設業・産廃許可
お気軽にご連絡ください　宮代町西粂原1316-5　TEL:0480-38-6810

令和8年 7月

「ごみ・資源物分別アプリ」を無料配信しています。
お住まいの地域の「ごみ収集日程表」、ごみの分別方法を確認できる「ごみ分別辞典」、ごみの出し忘れ防止のための「アラート機能」など、様々な機能を搭載しています。ぜひ、ご利用ください。

iPhone　Android

2026-July

日 SUN	月 MON	火 TUE	水 WED	木 THU	金 FRI	土 SAT
	広告 相続 譲渡 贈与 相続財産の分け方によっては、相続税が変わります。 まず、税理士にご相談ください! 島田義敬 税理士 事務所 ---お気軽にお問い合わせください--- 久喜市栗橋東3丁目4-3-3 TEL:0480(52)2211		1	2 燃やせるごみ(指定袋)	3 段ボール 布・衣類 びん・缶・ペット	4
5	6 燃やせるごみ(指定袋)	7 資源 プラスチック類	8 有害ごみ	9 燃やせるごみ(指定袋)	10 新聞 雑誌・ざつがみ 飲料用紙パック びん・缶・ペット	11
12	13 燃やせるごみ(指定袋)	14 資源 プラスチック類	15 燃やせないごみ(指定袋)	16 燃やせるごみ(指定袋)	17 段ボール 布・衣類 びん・缶・ペット	18
19 家庭ごみ搬入受付(有料) P28参照	20 燃やせるごみ(指定袋) 海の日	21 資源 プラスチック類	22	23 燃やせるごみ(指定袋)	24 新聞 雑誌・ざつがみ 飲料用紙パック びん・缶・ペット	25
26	27 燃やせるごみ(指定袋)	28 資源 プラスチック類	29	30 燃やせるごみ(指定袋)	31 びん・缶・ペット	
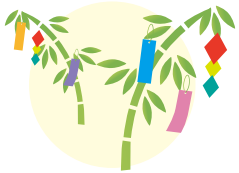	広告 ゴミの運び出し 見積無料 処分までイズミにお任せ! 株式会社イズミ 0120-961-919 ▲一般廃棄物収集運搬業　許可区域　久喜地区		広告 浄化槽の維持管理・清掃 事業系ごみ収集・運搬 廃家電リサイクル 有限会社 鴨田商事 TEL 0480-85-5049 お見積り、ご相談は 無料 〒346-0106 埼玉県久喜市菖蒲町菖蒲55 FAX 0480-85-7515 ▲一般廃棄物収集運搬業・浄化槽清掃業　許可区域　菖蒲地区		広告 埼玉エリアの産業廃棄物・一般ごみ 浄化槽のことでお困りなら (株)渡邉興業 0480-58-2525 ▲一般廃棄物収集運搬業・浄化槽清掃業　許可区域　久喜・栗橋・鷲宮地区	

久喜市資源循環推進課 電話 0480(85)1111　　粗大ごみ予約センター 電話 0480(31)8286

令和8年 8月

収集日の当日**朝8時30分まで**に集積所に出しましょう

2026-August

日 SUN	月 MON	火 TUE	水 WED	木 THU	金 FRI	土 SAT
広告 ゴミの運び出し 見積無料 処分までイズミにお任せ！ 株式会社イズミ 0120-961-919 ▲一般廃棄物収集運搬業　許可区域　久喜地区		広告 WITH 廃棄物処理の総合企業 ～環境事業を通して障がい者の自立を目指す～ 株式会社 ウィズウェイストジャパン 【本社】〒330-0852　埼玉県さいたま市大宮区大成町2-224-1 【TEL】048-668-1414㈹　【FAX】048-665-4801 【HP】http://www.withwaste.jp		広告 共栄衛生有限会社 〒345-0836　埼玉県南埼玉郡宮代町和戸1445 TEL/FAX 0480-32-5605 ▲一般廃棄物（し尿）収集運搬業・浄化槽清掃業　許可区域　久喜地区		1
2	3 燃やせるごみ（指定袋）	4 資源 プラスチック類	5	6 燃やせるごみ（指定袋）	7 段ボール 布・衣類 びん・缶・ペット	8
9	10 燃やせるごみ（指定袋）	11 資源 プラスチック類 山の日	12 有害ごみ	13 燃やせるごみ（指定袋）	14 新聞 雑誌・ざつがみ 飲料用紙パック びん・缶・ペット	15
16 家庭ごみ搬入受付（有料）P28参照	17 燃やせるごみ（指定袋）	18 資源 プラスチック類	19 燃やせないごみ（指定袋）	20 燃やせるごみ（指定袋）	21 段ボール 布・衣類 びん・缶・ペット	22
23	24 燃やせるごみ（指定袋）	25 資源 プラスチック類	26	27 燃やせるごみ（指定袋）	28 新聞 雑誌・ざつがみ 飲料用紙パック びん・缶・ペット	29
30	31 燃やせるごみ（指定袋）		広告 シロアリ・スズメバチ・コウモリ ネズミ・ハクビシン・アライグマ等のご相談承ります ㈱富士環境 宮代町須賀998-7 TEL0120-34-9927			

令和8年 9月

「ごみ・資源物分別アプリ」を無料配信しています。
お住まいの地域の「ごみ収集日程表」、ごみの分別方法を確認できる「ごみ分別辞典」、ごみの出し忘れ防止のための「アラート機能」など、様々な機能を搭載しています。ぜひ、ご利用ください。

iPhone　Android

2026-September

日 SUN	月 MON	火 TUE	水 WED	木 THU	金 FRI	土 SAT
広告 相続財産の分け方によっては、相続税が変わります。 まず、税理士にご相談ください! 島田義敬 税理士 事務所 ---お気軽にお問い合わせください--- 久喜市栗橋東3丁目4-3-3 TEL:0480(52)2211 相続 譲渡 贈与		1 資源 プラスチック類	2	3 燃やせるごみ(指定袋)	4 段ボール 布・衣類 びん・缶・ペット	5
6	7 燃やせるごみ(指定袋)	8 資源 プラスチック類	9 有害ごみ	10 燃やせるごみ(指定袋)	11 新聞 雑誌・ざつがみ 飲料用紙パック びん・缶・ペット	12
13	14 燃やせるごみ(指定袋)	15 資源 プラスチック類	16 燃やせないごみ(指定袋)	17 燃やせるごみ(指定袋)	18 段ボール 布・衣類 びん・缶・ペット	19
20 家庭ごみ搬入受付(有料) P28参照	21 燃やせるごみ(指定袋) 敬老の日	22 資源 プラスチック類 国民の休日	23 秋分の日	24 燃やせるごみ(指定袋)	25 新聞 雑誌・ざつがみ 飲料用紙パック びん・缶・ペット	26
27	28 燃やせるごみ(指定袋)	29 資源 プラスチック類	30		広告 ゴミの運び出し 見積無料 処分までイズミにお任せ! 株式会社イズミ 0120-961-919 ▲一般廃棄物収集運搬業　許可区域　久喜地区	

広告
産業廃棄物・事業系一般廃棄物
ニッポウサンギョウ
日豊産業株式会社
NIPPO
0480-52-5944
▲一般廃棄物収集運搬業　許可区域　栗橋・鷲宮地区

防災アプリ

市の防災情報をスマートフォン用アプリで配信しています。
防災行政無線の放送や災害時の避難情報、ハザードマップなどが、いつでも確認できます。日頃からの備えに、ぜひご利用ください。
【危機管理課】

iPhone　Android

久喜市資源循環推進課 電話 0480(85)1111　　粗大ごみ予約センター 電話 0480(31)8286

令和8年 10月

収集日の当日**朝8時30分まで**に集積所に出しましょう

2026-October

日 SUN	月 MON	火 TUE	水 WED	木 THU	金 FRI	土 SAT
広告 リサイクル事業で地域社会に貢献 ～住みよい街、持続可能な地域づくりをサポートいたします。～ 久喜宮代資源リサイクル事業協同組合 〒346-0035 埼玉県久喜市清久町6-4 TEL 0480-21-7001				1 燃やせるごみ（指定袋）	2 段ボール / 布・衣類 / びん・缶・ペット	3
4	5 燃やせるごみ（指定袋）	6 資源 プラスチック類	7	8 燃やせるごみ（指定袋）	9 新聞 / 雑誌・ざつがみ / 飲料用紙パック / びん・缶・ペット	10
11	12 燃やせるごみ（指定袋） スポーツの日	13 資源 プラスチック類	14 有害ごみ	15 燃やせるごみ（指定袋）	16 段ボール / 布・衣類 / びん・缶・ペット	17
18 家庭ごみ搬入受付（有料）P28参照	19 燃やせるごみ（指定袋）	20 資源 プラスチック類	21 燃やせないごみ（指定袋）	22 燃やせるごみ（指定袋）	23 新聞 / 雑誌・ざつがみ / 飲料用紙パック / びん・缶・ペット	24
25	26 燃やせるごみ（指定袋）	27 資源 プラスチック類	28	29 燃やせるごみ（指定袋）	30 びん・缶・ペット	31

広告
ゴミの運び出し 見積無料
処分までイズミにお任せ！
株式会社イズミ 0120-961-919
▲一般廃棄物収集運搬業 許可区域 久喜地区

広告
シロアリ・スズメバチ・コウモリ
ネズミ・ハクビシン・アライグマ等のご相談承ります
㈱富士環境 宮代町須賀998-7 TEL0120-34-9927

令和8年 11月

「ごみ・資源物分別アプリ」を無料配信しています。
お住まいの地域の「ごみ収集日程表」、ごみの分別方法を確認できる「ごみ分別辞典」、ごみの出し忘れ防止のための「アラート機能」など、様々な機能を搭載しています。ぜひ、ご利用ください。

iPhone　Android

2026-November

日 SUN	月 MON	火 TUE	水 WED	木 THU	金 FRI	土 SAT
	広告 相続 譲渡 贈与 相続財産の分け方によっては、相続税が変わります。 まず、税理士にご相談ください! 島田義敬 税理士 事務所 ---お気軽にお問い合わせください--- 久喜市栗橋東3丁目4-3-3 TEL:0480(52)2211		広告 ゴミの運び出し 見積無料 処分までイズミにお任せ! 株式会社イズミ 0120-961-919 ▲一般廃棄物収集運搬業　許可区域　久喜地区		広告 浄化槽のことならご相談ください!! 株式会社 小島商事 KOJIMA AMENITY CORPORATION 久喜市栗橋東 6-22-54 TEL 0480-52-0367 小島商事 検索 ▲一般廃棄物(し尿)収集運搬業・浄化槽清掃業 許可区域 久喜・栗橋・鷲宮地区	
1	2 燃やせるごみ(指定袋)	3 資源 プラスチック類 文化の日	4	5 燃やせるごみ(指定袋)	6 段ボール 布・衣類 びん・缶・ペット	7
8	9 燃やせるごみ(指定袋)	10 資源 プラスチック類	11 有害ごみ	12 燃やせるごみ(指定袋)	13 新聞 雑誌・ざつがみ 飲料用紙パック びん・缶・ペット	14
15 家庭ごみ搬入受付(有料) P28参照	16 燃やせるごみ(指定袋)	17 資源 プラスチック類	18 燃やせないごみ(指定袋)	19 燃やせるごみ(指定袋)	20 段ボール 布・衣類 びん・缶・ペット	21
22	23 燃やせるごみ(指定袋) 勤労感謝の日	24 資源 プラスチック類	25	26 燃やせるごみ(指定袋)	27 新聞 雑誌・ざつがみ 飲料用紙パック びん・缶・ペット	28
29	30 新分別					

令和8年11月30日(月)からごみの分別が変更になります。
詳細は、令和8年11月上旬に発行予定のごみカレンダーをご確認ください。

久喜市資源循環推進課 電話 0480(85)1111　　粗大ごみ予約センター 電話 0480(31)8286

燃やせるごみ

※久喜市が「燃やせる」と決めたごみのことです。

週2回

指定袋
（10ℓ・20ℓ・30ℓ・45ℓ）

該当するもの（例）

※指定袋に入るもの……詳細は17ページ参照
（レジ袋、半透明袋、色袋は使用できません）
（22ページ以降もご覧ください）

※45ℓの指定袋に入らないものは粗大ごみ

生ごみ
※水分をよく切る

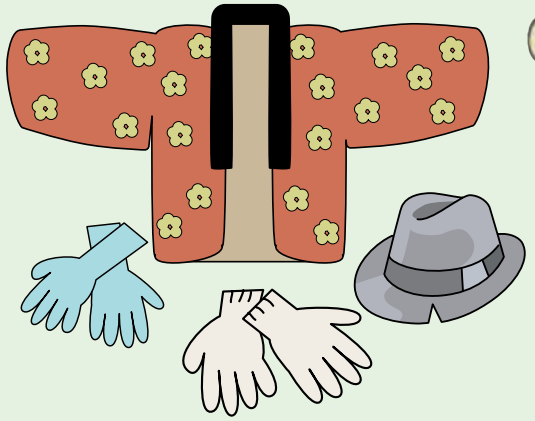

はんてん・柔道着・手袋
帽子・ストッキングなど

枕・クッション
玄関マット・キッチンマット
足ふきマット・ビーズクッション(※)など
※「ビーズクッション」と指定袋の外側に表示して出してください。

卵のから・貝がら

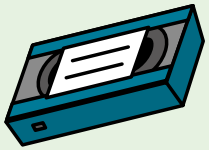

ビデオテープ
カセットテープ

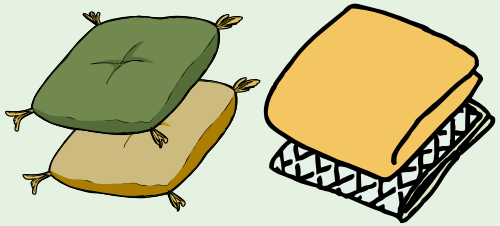

布団・じゅうたん・ござ・座布団
※指定袋に入らない場合は「粗大ごみ」

在宅医療廃棄物　※鋭利でないもの
（ビニールバック類、チューブ・カテーテル類、注射筒（針以外の部分）、ガーゼ、手袋など）

履物
（靴・スニーカー・サンダル・革靴
スパイク・長靴・安全靴・スリッパなど）

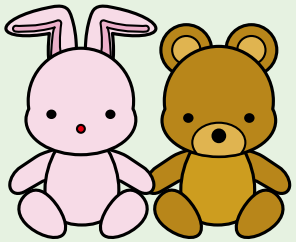

ぬいぐるみ（30㎝以上）
※30㎝未満のものは「資源プラスチック類」
指定袋に入らない場合は「粗大ごみ」

ボール
（ゴルフボール・サッカーボール
テニスボール・バスケットボールなど）
※空気を抜く

注意!

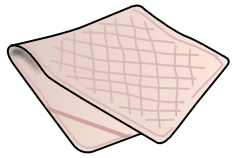

敷きパッド・冷感敷きパッド
（中綿入）

中綿が入っている敷きパッド・冷感敷きパッドは「布・衣類」ではなく「燃やせるごみ」になります。
お間違いのないようお願いします。
判断が難しい場合は下記の方法でお確かめください。

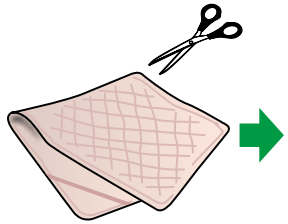

はさみで切る

※中綿が出てきたら「燃やせるごみ」へ

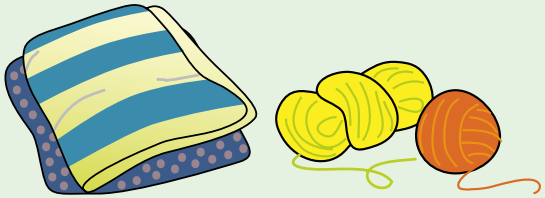

布生地・毛糸

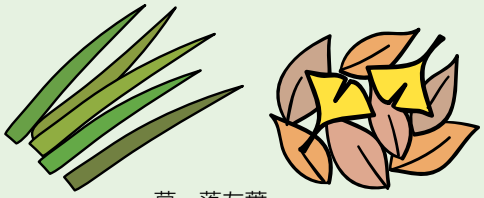

草・落ち葉
※土をよく落として乾燥させる

アルバム・写真

チューブ・納豆のパック

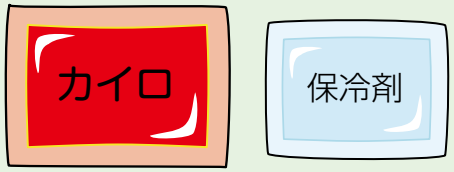

使い捨てカイロ・保冷剤・アイス枕
湿布・乾燥剤・ジェルシートなど

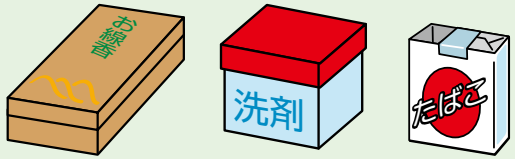

においの強い紙箱
（洗剤・線香・たばこの箱など）

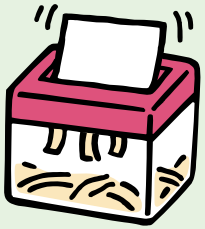

シュレッダーした紙

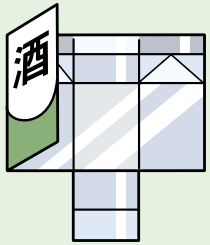

内側が銀色
茶色の紙パック

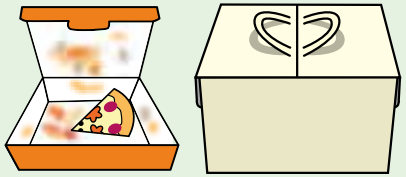

油・食品などで汚れた紙類
（ピザ・ケーキの箱など）

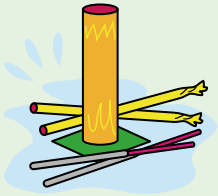

花火
（使用済・未使用）
※水で濡らす

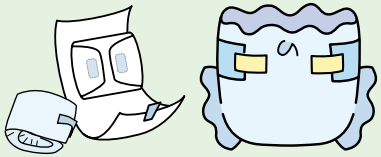

紙おむつ・尿とりパッド
（汚物は取り除く）
※指定袋以外に、透明または無色半透明袋も使用可

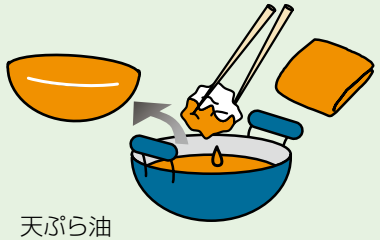

天ぷら油
※紙や布などに吸い込ませるか、市販の薬品で固める

枝木・木材の出し方（例）

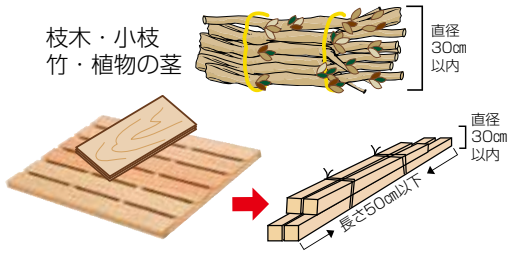

角材・板・木製品・すのこ・葦製品・すだれ・よしず

枝木や木製品等は長さ50cm以下、太さ10cm以下に切って、指定袋に入れるか直径30cm以内に束ねて出してください。

お願い

紙類とプラスチックの分別回収を実施しています。「燃やせるごみ」に混ぜないよう、お願いします。

雑誌・ざつがみ
（P14）へ

資源プラスチック類
（P13）へ

注意！

45ℓの指定袋に入らないものは「粗大ごみ」です。

燃やせないごみ

※久喜市が「燃やせない」と決めたごみのことです。

月1回

指定袋
（10ℓ・20ℓ・30ℓ・45ℓ）

該当するもの（例）

※指定袋に入るもの……詳細は17ページ参照（レジ袋、半透明袋、色袋は使用できません）（22ページ以降もご覧ください）
※指定袋に入らないものは粗大ごみ

なべ・やかん・フライパン
炊飯器・水筒・ポットなど

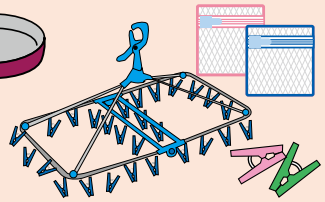

洗濯ハンガー・洗濯ばさみ
洗濯ネット

飲食料用びんのふた
（金属製）

ホースリール
※ホースは50㎝以下に切って「資源プラスチック類」

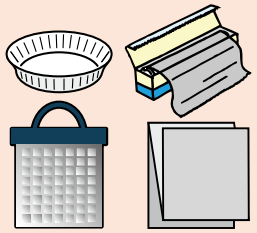

アルミホイル・鍋焼き容器
ペットフードのアルミトレイ
保冷バッグ・室外機カバー

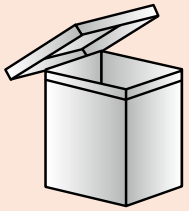

一斗缶
※中身を空にする

白熱電球
豆電球
グローランプ
LED電球など

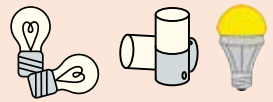

※蛍光管（直管・電球型など）は「有害ごみ」
※見分け方は16ページ参照

照明器具
※指定袋に入らないものは「粗大ごみ」
※蛍光管は「有害ごみ」

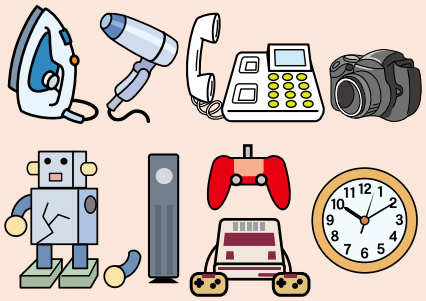

アイロン・ドライヤー・電話機
リモコン・カメラ・時計・腕時計
目覚まし時計・おもちゃ類・ゲーム機など
※電池は取り除いて「有害ごみ」

リュックサック・カバン・バッグ
コンポ・プリンター・電気毛布
電気コード・ACアダプター・延長コード
電気カーペット・電子レンジ・ヒーター
ストーブ・掃除機（コードレス式は有害ごみ）
ほうき（金具付）など
※指定袋に入らないものは「粗大ごみ」

包丁・はさみ・カミソリ・刃物
※刃の部分を新聞紙等に包む

針・釘
※新聞紙等に包む

化粧品のびん・コップ
せともののなど

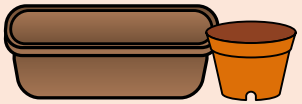

植木鉢・プランター（陶器製）

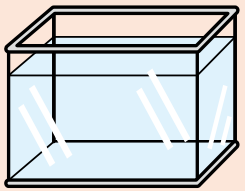

水槽は形状・材質を問わず
「燃やせないごみ」

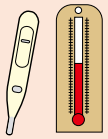

電子体温計・温度計
※水銀使用のものは「有害ごみ」

該当しないもの（例）

コンセントにささずに使える充電式の家電は「有害ごみ」に出してください。

「有害ごみ」(P16)へ

割れたガラス等の出し方

新聞紙等で包み、「割れたガラス」と指定袋の外側に表示して出してください。

ガラスコップ

せともの・ガラス製品

手鏡

傘の出し方

指定袋に入れずにひもで束ねて出してください。
※折りたたみ傘は指定袋に入れて出してください。

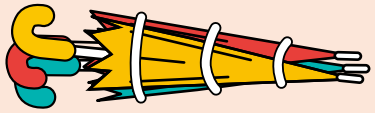

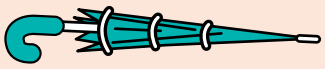

※1本のみの場合もひもでしばって出してください。

注意!

45ℓの指定袋に入らないものは「粗大ごみ」です。

※注意　半透明でも色付(白色含む)袋は不可
他の自治体の指定袋は不可
燃やせるごみの指定袋と同等以上の透明度の袋を使用

資源プラスチック類

週１回

指定袋で出さないでください

透明・無色半透明袋（45ℓまで）

該当するもの（例）

※大きさが50cm角以上のもの（1辺あたり50cm以上の長尺物、広がるもの）は不可
※大きさが50cm以上のものは粗大ごみ

出し方

45リットルまでの透明・無色半透明袋に入れる

※下記の袋は使用できません
規定以上の大きさの袋
色付(白色含む)袋
燃やせるごみ・燃やせないごみ指定袋

※袋に入っていないものは収集できません

①中身を空にして水ですすいで汚れをとる※水気は切る

※紙のラベルシールは取って出してください。取れない場合はシールが貼ったままでも出せます。（はがしたシールは「燃やせるごみ」）

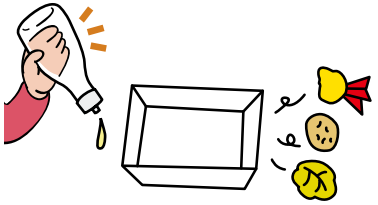

②大きなもの・長いものは50cm以下に切る

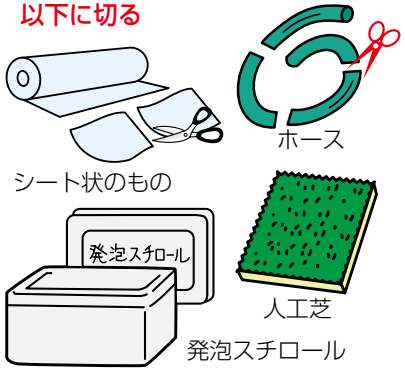

※50cm以下に切って透明・無色半透明袋に入れて出してください
※50cm以下に切れないものは「粗大ごみ」になります

該当しないもの（例）

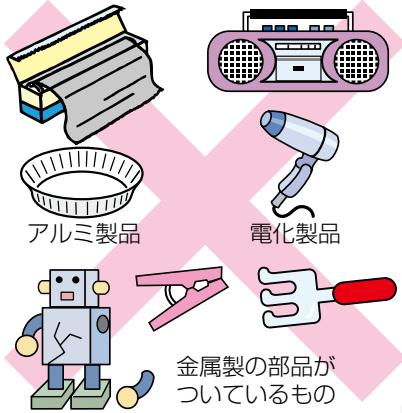

「燃やせないごみ」(P12)へ

※左のマークのあるもの

「燃やせるごみ」(P10)へ

※地域で行われている資源集団回収もご利用ください。※袋に入らない大きさのものでも回収できます。

資源リサイクル（新聞、飲料用紙パック、段ボール、布・衣類、雑誌・ざつがみ） 月2回

種類ごとにひもでしばる

注意！ 紙類・衣類は、**種類ごとに回収車両・時間が異なります。**
取り残しにならないよう、**必ず朝8時30分までに**集積所に出してください。

※雨天の場合は、できるだけ次の回収日をご利用ください。
（雨の日に出す場合は、ひもでしばった資源物を**透明・無色半透明袋に入れて**出してください。）

●段ボール（紙製）

ダンボール包装箱

※断面が下記のように波状のもの

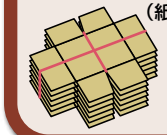

折りたたんでひもでしばる

●新聞 折込みチラシも一緒にひもでしばる

※新聞店で配布している紙袋の利用も可能です。

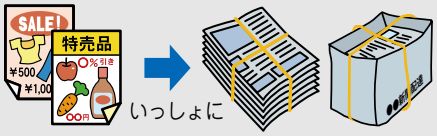

折込みチラシ以外のカタログや包装紙等は「雑誌･ざつがみ」に出してください。

持去 禁止
この資源物は久喜市の資源リサイクル回収日に出したものです。

手書きで「持去禁止」と書いていただくか、市のホームページからダウンロードできます。

●飲料用紙パック

紙パック

牛乳やジュースが入っている内側が白色のもの
注ぎ口がプラスチックの場合は、取り除かずそのまま開く

※内側が銀色・茶色のものは「燃やせるごみ」へ

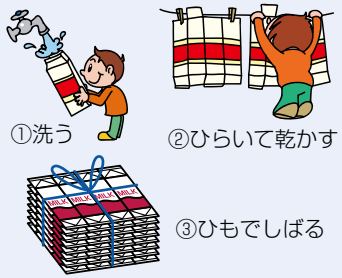

①洗う ②ひらいて乾かす ③ひもでしばる

●布・衣類（ボタンやジッパーは取らない）

出し方 全部まとめてひもでしばる

布団カバー・毛布・シーツ
ボアシーツ・タオルケット
コート・ジャンパー（革製も含む）
背広・ネクタイ
セーター
シャツ
ズボン
靴下
和服・帯・浴衣
タオル
ハンカチ
バスタオル
下着
カーテン
レースカーテン

●雑誌・ざつがみ

※段ボールが混ざらないようご注意ください

出し方 全部まとめてひもでしばる

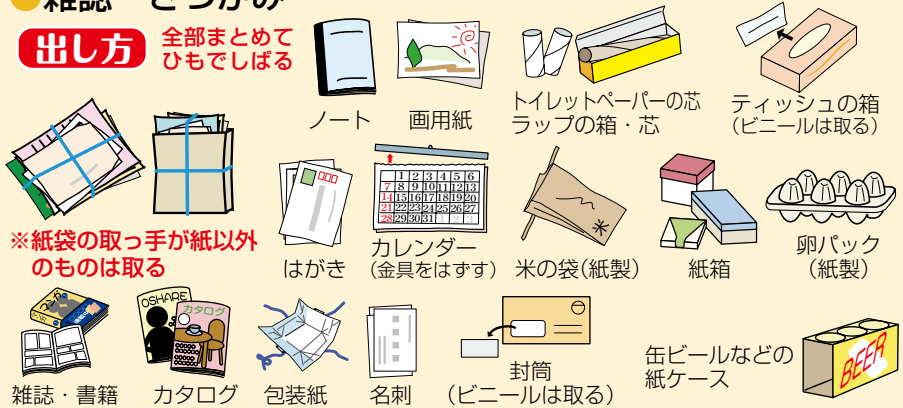

ノート
画用紙
トイレットペーパーの芯
ラップの箱・芯
ティッシュの箱（ビニールは取る）
※紙袋の取っ手が紙以外のものは取る
はがき
カレンダー（金具をはずす）
米の袋（紙製）
紙箱
卵パック（紙製）
雑誌・書籍
カタログ
包装紙
名刺
封筒（ビニールは取る）
缶ビールなどの紙ケース

該当しないもの（例）

次のものは再利用できません。
「燃やせるごみ」として出してください。

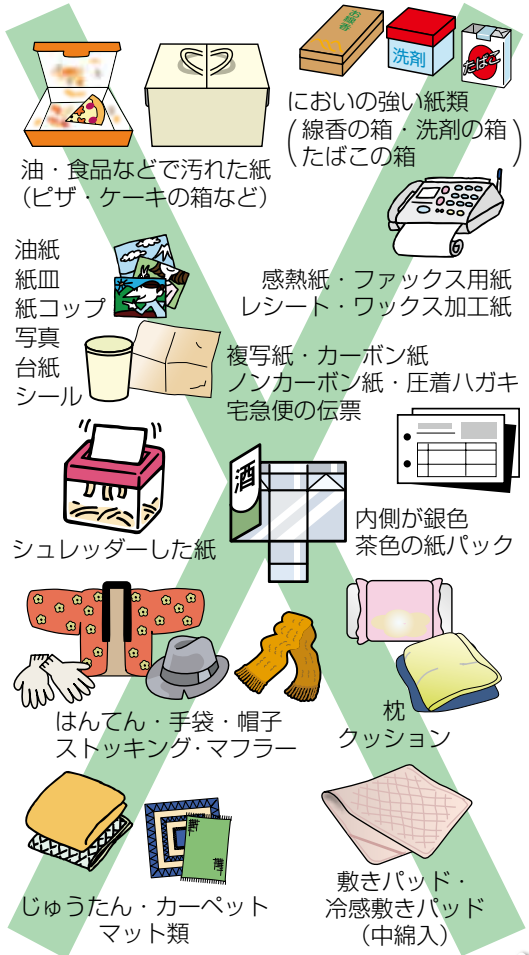

油・食品などで汚れた紙（ピザ・ケーキの箱など）
においの強い紙類（線香の箱・洗剤の箱・たばこの箱）
油紙
紙皿
紙コップ
写真
台紙
シール
感熱紙・ファックス用紙
レシート・ワックス加工紙
複写紙・カーボン紙
ノンカーボン紙・圧着ハガキ
宅急便の伝票
シュレッダーした紙
内側が銀色
茶色の紙パック
はんてん・手袋・帽子
ストッキング・マフラー
枕
クッション
じゅうたん・カーペット
マット類
敷きパッド・
冷感敷きパッド
（中綿入）

「燃やせるごみ」(P10)へ

※注意　半透明でも色付(白色含む)袋は不可
他の自治体の指定袋は不可
燃やせるごみの指定袋と同等以上の透明度の袋を使用

資源リサイクル（飲食料用びん・缶・ペットボトル）

週１回

指定袋で出さないでください

透明・無色半透明袋（45ℓまで）

●びん

口に入れる物の容器（飲食料用・飲み薬等）（金属製のキャップは「燃やせないごみ」、プラスチック製は「資源プラスチック類」）

※キャップを取って軽くすすぐ

（例）

調味料のびん　酒のびん　ドリンク剤のびん　コーヒーのびん　錠剤のびん　ジュースのびん　オリーブ油のびん　びん詰めのびん

ビールびん・一升びん・牛乳びんなど、くり返し使うことのできる「リターナブルびん」は、なるべく販売店の回収をご利用ください。

お願い

割れたびんを出すときは袋に貼紙をお願いします

割れたびん

出し方

「びん・缶・ペットボトル」はまとめて透明・無色半透明袋に入れる

※指定袋や色付（白色含む）袋は使えません

●缶

スチール製・アルミ製で、口に入れる物の容器（飲食料用）

（例）

飲料の缶　お茶の缶　のりの缶　食用油の缶　ペットフードの缶（アルミトレーは「燃やせないごみ」）　缶詰の缶　お菓子の缶　ミルクの缶

●ペットボトル

口に入れる物の容器（飲食料用）

PETマークがついているもの
（「PET」の表示だけのものはペットボトルではありません、素材の表示です）

（例）

飲料用　酒類用　しょうゆ用　ドレッシング用（ノンオイル）　調味料用　みりん用　酢用

該当しないもの（例）

ガラス製品　金属製のキャップ　化粧品のびん　農薬のびん　ペンキの缶　一斗缶　機械オイルの缶

「燃やせないごみ」(P12)へ

ソースの容器　油のプラスチック容器　プラスチック製のキャップ　洗剤等の容器

「資源プラスチック類」(P13)へ

カセットコンロ用ガスボンベ　スプレー缶　殺虫剤の缶

「有害ごみ」(P16)へ

※注意　半透明でも色付(白色含む)袋は不可
他の自治体の指定袋は不可
燃やせるごみの指定袋と同等以上の透明度の袋を使用

有害ごみ（スプレー缶、ライター類、蛍光管、水銀式体温計・血圧計等、乾電池類、モバイルバッテリー等、充電式小型家電）

月1回

指定袋で出さないでください

透明・無色半透明袋（種類ごとに）45ℓまで

出し方 種類別（7種類）に分けて、45ℓまでの透明・無色半透明袋に入れてください。※異なる種類の物が一緒に入っている場合は収集できません。

●スプレー缶

（フタを取りはずし、穴はあけずできるだけ中身を使い切る）
（使い切れない場合は中身が残っていても回収可能）

エアゾール式
簡易消火具
（スプレー型）

カセットコンロ用
ガスボンベ
気管支拡張剤などの
ガス使用容器

噴射式スプレー缶
殺虫剤・虫よけスプレー
ヘアスプレー
制汗スプレー

※ポンプ式（ガスを使っていないもの）は「燃やせないごみ（P12）」へ

●ライター類

（できるだけ中身を使い切る）
（使い切れない場合は中身が残っていても回収可能）

オイルライター・ガスライター
電子ライター・点火棒

●蛍光管

（割れないように購入した際の紙のケースがあれば入れる）
※蛍光管は袋から中身が出ていても回収可

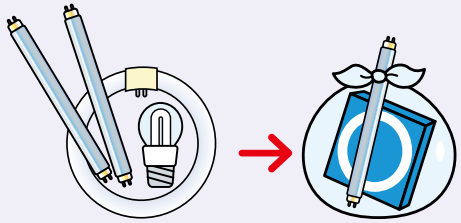

蛍光管（直管・円形）・電球型蛍光管

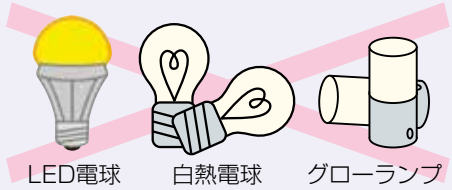

LED電球　白熱電球　グローランプ

LED電球・白熱電球・グローランプは「燃やせないごみ（P12）」へ

電球型蛍光管と電球の見分け方

金属部分とガラス部分との間にプラスチックがついているものが電球型蛍光管です。

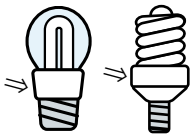

●水銀式体温計・血圧計等

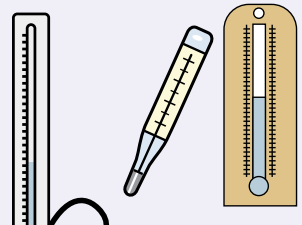

水銀式体温計
水銀式寒暖計
水銀式血圧計

割れると水銀が漏れ出し危険ですのでできるだけ厚めの袋を使い、口をしっかりと縛ってください。

●乾電池類

（テープを＋極、－極に貼る）

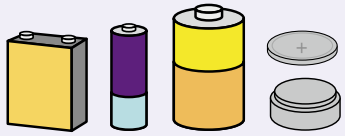

円筒形乾電池・角型乾電池・ボタン型電池・コイン型電池

●モバイルバッテリー等

（膨らんでいるものも回収可能）

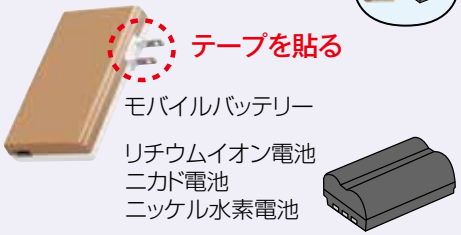

モバイルバッテリー

リチウムイオン電池
ニカド電池
ニッケル水素電池

※ホームセンターや電気店等の店頭回収もご利用ください。（詳しくは20ページ）

●充電式小型家電

（コンセントにささずに使える充電式の家電）

充電式小型家電とは、本体内にリチウムイオン電池などが内蔵され、取りはずしができない家電をいいます。
付属の充電器、ケーブルは「燃やせないごみ（P12）」へ

（例）電子タバコ・携帯音楽プレイヤー・ポータブルゲーム機・ハンディクリーナー・充電式ヒゲソリ・スマートウォッチ・スマートフォン・タブレット端末・電動歯ブラシ・電子書籍リーダー・ワイヤレスイヤホン・ハンディファン等

電子タバコ
加熱式タバコ

携帯音楽
プレイヤー

電動
歯ブラシ

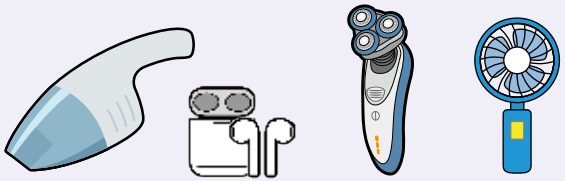

ハンディ
クリーナー

ワイヤレス
イヤホン

充電式
ヒゲソリ

ハンディ
ファン

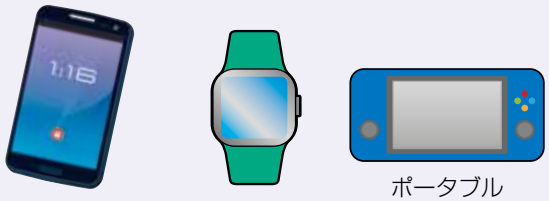

スマートフォン

スマートウオッチ

ポータブル
ゲーム機

「燃やせるごみ・燃やせないごみ」の排出は「指定袋」で

燃やせるごみ（週2回）・燃やせないごみ（月1回）

久喜市では、「燃やせるごみ（週2回）」「燃やせないごみ（月１回）」は指定袋をご使用いただいています。
指定袋は、市内店舗（一般小売店舗・スーパー・コンビニエンスストア・ホームセンター等）で販売しています。（一部他市町店舗でも販売あり）

久喜宮代衛生組合の指定袋も引き続きご使用いただけます。

「燃やせるごみ」指定袋
４種類
（10ℓ・20ℓ・30ℓ・45ℓ）

「燃やせないごみ」指定袋
４種類
（10ℓ・20ℓ・30ℓ・45ℓ）

使い方　中身が出ないように きちんと袋の口を結ぶ

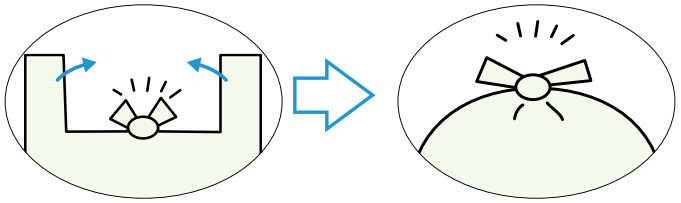

①上部中央の「ベロ」部分を結ぶ　②「取っ手」部分を結ぶ

注意　収集できない出し方の例

中身が飛び出しているもの　袋の口をひもやテープでとめているもの　複数の袋をかぶせたもの

45ℓの袋の口が結べない・袋から飛び出てしまう大きさのものは「粗大ごみ」になります。「粗大ごみ」については、18・19ページをご確認ください。

指定袋はそれぞれ「燃やせるごみ」「燃やせないごみ」を出す際にご使用いただく袋です。それ以外のごみを出す際にはお使いいただけませんので、ご注意ください。

●指定袋に関する問合せ先

購入された指定袋に不良品があったときなどの問合せ先は下記のとおりです。

製造事業者名	問合せ先（電話番号）	受付時間（土・日曜日、祝日除く）
日本技研工業株式会社	0120－177172	10時～12時／13時～17時
株式会社ジャパックス	0120－526527	9時～17時
越健産業株式会社	049－224－1277	9時～17時30分

※製造事業者名は、指定袋の右上部分に記載されています。

久喜市資源循環推進課 電話 0480(85)1111　粗大ごみ予約センター 電話 0480(31)8286

粗大ごみ（45ℓのごみ袋（指定袋等）に入らない大きさのもの）

※原則１点につき550円の処理料金がかかります。

予約方法

①電話予約　粗大ごみ予約センター　☎0480（31）8286　【受付時間】午前8時30分～午後5時15分

②インターネット予約　http://www.crt-kuki.miyashiro.saitama.jp/（久喜宮代衛生組合トップページ）

※予約品目の追加･変更は、収集日前日（土･日･祝を除く）の午前中までに、粗大ごみ予約センターへお電話ください。

久喜宮代清掃センターへの直接搬入でも処理ができます。（28ページ参照）※搬入の予約は不要です。

●出し方（引き出しの中は空にする）

①収集予約をします。※電話・インターネット（収集日は予約センターで指定します）
※収集は1日に5品まで。

②粗大ごみ処理券を購入します。（19ページ参照）
※1枚550円です。旧券（500円）は使用できません。

③領収書部分を切り離した処理券を貼って、朝８時30分までに指定された場所に出します。
※立会いは不要です。
※領収書部分は使えません。

該当するもの（例）

※ごみ袋に入る大きさのものは通常のごみ（指定袋等に入れて出すごみ）として捨てることができます。

※品物１点につき、粗大ごみ処理券１枚が必要です。

いす

自転車

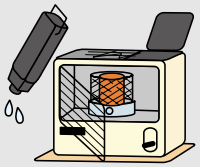
ストーブ・ヒーター類（灯油を抜いて電池を取る）

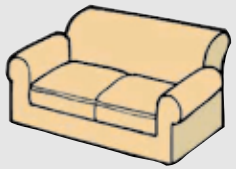
ソファー

棚

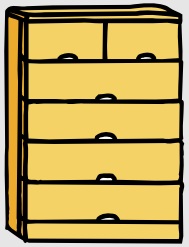
タンス

机

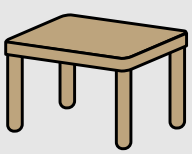
テーブル

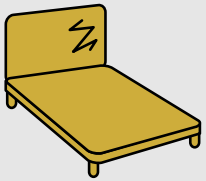
ベッドの枠
※分解する
（マットレスは別）

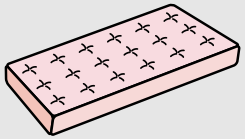
マットレス
（布団との組み合わせ不可）

処理券1枚で2点出せる品物（例）

（1点ずつでの組み合わせ不可）

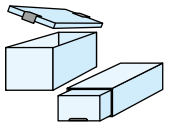
衣装ケース
※1段のもの

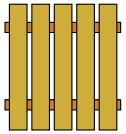
すのこ

布団

注意！

下記の物は清掃センターでは処理できません➡20・21ページ参照

テレビ・エアコン・冷蔵庫・洗濯機・衣類乾燥機・パソコンなど

※収集予約時に得た個人情報は、次回の予約の際に使用することがあります。
※事業系の粗大ごみは、取扱いが異なりますので、ご注意ください。（28ページ参照）
※未使用の処理券は購入から5年以内であれば払戻しができます。詳細は、衛生組合ホームページをご覧ください。

粗大ごみ処理券取扱店一覧表

（令和７年12月末日現在）

地区	店名	所在地	休	店名	所在地	休	店名	所在地	休
久喜	肉のうしひこ	青葉1-1-4-109	月	ファミリーファッション　マサキヤ	北青柳75	月	㈱マサクラワークス	本町2-13-16	土
	ローソン久喜青葉店	青葉2-6-3	ー	デイリーヤマザキ(クッキープラザ1階)	久喜中央1-1-20	ー	リカーモネ	本町5-10-44	日
	セブンイレブン久喜青葉4丁目店	青葉4-16-7	ー	百貨堂西口店	久喜中央3-9-49	土	㈱東武家具	本町6-1-4	月
	セブンイレブン久喜総合運動公園西店	江面1679-1	ー	タムラ洋品店	久喜中央3-9-55	月	㈱ますかわ電気本店	本町6-12-2	水
	三笠米菓本舗	太田袋437	日	ローソン久喜中央三丁目店	久喜中央3-9-55	ー	㈱グッディカキヌマ	本町8-1-30	土･日･祝
	セブンイレブン久喜上清久店	上清久974-1	ー	セブンイレブン久喜栗原2丁目店	栗原2-2-2	ー	㈲島先電機商会	南5-2-10	月
	弁天	上早見150-イ	月	セイコーマート久喜下早見店	下早見404-1	ー	ジェーソン久喜店	吉羽1-45-8	ー
	㈱菱沼商店	上町5-10	月	セブンイレブン久喜樋ノ口店	樋ノ口574-1	ー	セブンイレブン久喜吉羽2丁目店	吉羽2-7-2	ー
	南彩農業協同組合久喜江面支店	北青柳73	土･日･祝	セブンイレブン久喜本町1丁目店	本町1-7-32	ー			
菖蒲	平澤たばこ店	菖蒲町菖蒲379-1	不定休	ファミリーマート菖蒲三箇店	菖蒲町三箇1338-1	ー	南彩農業協同組合菖蒲南支店	菖蒲町小林238	土･日･祝
	セブンイレブン久喜菖蒲町菖蒲店	菖蒲町菖蒲773-1	ー	セブンイレブン菖蒲三箇バイパス店	菖蒲町三箇2468-1	ー	スズキデンキ	菖蒲町下栢間2120-2	水
	ほりベストアー	菖蒲町新堀430-2	水	(合)荒井久蔵商店	菖蒲町台766-3	ー	伊藤商店	菖蒲町下栢間2783-1	ー
	セブンイレブン久喜菖蒲町三箇店	菖蒲町三箇353-1	ー	セブンイレブン久喜清久工業団地前店	菖蒲町台2606-3	ー	セブンイレブン菖蒲柴山店	菖蒲町柴山枝郷1509-1	ー
栗橋	デイリーヤマザキＪＲ栗橋駅西口店	伊坂北1-1-1	ー	ファミリーマート栗橋間鎌店	間鎌135	ー	セブンイレブン南栗橋７丁目店	南栗橋7-2-19	ー
	デイサービスまめは	栗橋中央2-6-14	土･日･祝	埼玉みずほ農業協同組合栗橋支店	間鎌290	土･日･祝			
	ベイシア栗橋店	栗橋東6-15-1	ー	セブンイレブン久喜南栗橋１丁目店	南栗橋1-9-6	ー			
鷲宮	金重本店わし宮店	上内478わし宮団地2-1-101	第1日曜	セブンイレブン久喜東鷲宮駅前店	桜田1-3-3	ー	カスミ鷲宮店（サービスカウンター）	鷲宮中央1-14-14	ー
	セブンイレブン久喜上内西店	上内1912-1	ー	セブンイレブン鷲宮桜田２丁目店	桜田2-133-27	ー	ファミリーマート鷲宮上新井店	鷲宮708-1	ー
	ローソン久喜上内店	上内321-1	ー	セブンイレブン久喜東鷲宮店	西大輪374-8	ー	セブンイレブン久喜鷲宮５丁目店	鷲宮5-14-3	ー
	相武酒店	葛梅9-1	月	ファミリーマート鷲宮東大輪店	東大輪129-1	ー			
	ローソン久喜葛梅二丁目店	葛梅2-1-1	ー	埼玉みずほ農業協同組合桜田支店	東大輪441	土･日･祝			

●粗大ごみ処理券は市内共通です。●上記店舗の他、各清掃センターでも販売しています。
●事情により変更が生じる場合があります。久喜宮代衛生組合ホームページ等でご確認ください。

清掃センターで処理できないもの❶

●家電リサイクル法に基づく製品

下記の家電製品は、特定家庭用機器再商品化法（家電リサイクル法）に基づき、リサイクルを行っています。
対象商品かの確認の問い合わせは、家電リサイクル券センターまで
電話0120-319-640　ホームページhttps://www.rkc.aeha.or.jp/

テレビ

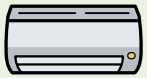
エアコン

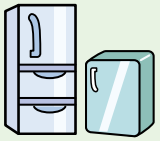
冷蔵庫
冷凍庫
冷温庫

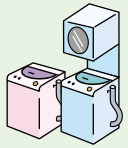
洗濯機
衣類乾燥機

方法①　購入した店舗に引き渡す

方法②　小売業者に引き渡す

店　名	所在地	電話
㈲島先電気商会	久喜市南5-2-10	21-0522
㈱渡邊商会	久喜市本町3-5-13	22-9721
㈱ますかわ電気本店	久喜市本町6-12-2	22-2768

※家電リサイクル券を郵便局で購入する前に小売業者へご相談ください。

方法③　指定引取場所に引き渡す

(1) 指定引取場所へ自身で持ち込む

指定引取場所	所在地	電話
日本通運㈱岩槻指定引取場所	さいたま市岩槻区上野5-2-19	048-796-0846
リバー㈱加須事業所	加須市志多見2236	61-2055

※リサイクル料金　テレビ：1,320円～、エアコン：990円～、冷蔵庫：3,740円～、
洗濯機・衣類乾燥機：2,530円～
※家電リサイクル券を郵便局で購入する必要があります。

(2) 指定引取場所まで自身で持ち込みができない場合は、下記事業者に運搬を依頼する

運搬事業者名	所在地	電話	対応可能地域
日栄総業㈱	久喜市北中曽根1176-1	21-1226	久喜地区
安住環境整美㈱	さいたま市岩槻区高曽根1037	048-798-1192	久喜地区
㈱イズミ	行田市埼玉4173-2	0120-961-919	久喜地区
㈲鴨田商事	久喜市菖蒲町菖蒲55	85-5049	菖蒲地区
日豊産業㈱	久喜市北広島673-1	52-5944	栗橋・鷲宮地区
㈱渡邊興業	久喜市八甫2525	58-2525	栗橋・鷲宮地区
㈲岡本商事	久喜市八甫2-275	58-2520	栗橋・鷲宮地区

※家電リサイクル券を購入する前に運搬事業者へご相談ください。相談後、必要に応じて郵便局で家電リサイクル券を購入してください。
※上記リサイクル料金に加え、運搬費用等がかかります。

こちらもご利用ください（JBRC協力店による回収）

●リチウムイオン電池などの充電式電池

破損、水漏れ、膨張しているものやリサイクルマークがないもの等は下記の場所では回収できません。市の公共収集の「有害ごみ」（16ページ参照）で出してください。

事業者名	所在地	充電式電池	
		電動アシスト自転車用充電式電池	左記以外の充電式電池
イトーヨーカドー久喜店	久喜市久喜中央4-9-11		●
サイクルベースあさひ　アクロスプラザ久喜店	久喜市本町7-7-31	●	●
ヤマダデンキテックランド久喜店	久喜市久喜北2-6-3		●
DCM久喜店	久喜市吉羽3-5-6		●
ニューライフねぎし	久喜市菖蒲町菖蒲187		●
ケーズデンキ菖蒲店	久喜市菖蒲町菖蒲6006-1		●
ヤマダデンキTecc LIFE SELECT ムサシ久喜菖蒲店	久喜市菖蒲町菖蒲7004		●
ベイシア電器栗橋店	久喜市栗橋東6-15-1		●
ケーズデンキ鷲宮店	久喜市久本寺199		●
DCM東鷲宮店	久喜市桜田2-6-1		●
染谷輪業	久喜市鷲宮3136-1	●	

※回収対象かの確認の問い合わせ：
一般社団法人JBRC　電話　03-6403-5673　ホームページ（https://www.jbrc.com/）

清掃センターで処理できないもの②

（市ホームページ）

●パソコン（デスクトップ型・ノート型 ※モニターだけの場合も）

方法①　国の認定事業者による回収

久喜市では小型家電の国認定事業者であるリネットジャパンリサイクル株式会社と連携協定を結び、下記の条件でメーカーパソコン、自作パソコンを問わず宅配便を利用した無料回収を行っています。

◎条件

パソコン本体を含む回収１回につき１箱（箱のサイズが３辺合計140㎝以内、重量20kg以内）に限る。

また、同じ箱に小型家電を同梱できる場合、小型家電も無料引き取りが可能です。

※パソコン本体を含まない場合やブラウン管モニターは有料となります。

詳しくは、「リネットジャパンリサイクル株式会社」
電話 0570-085-800
ホームページ https://www.renet.jp/

リネットジャパン　検索

方法②　パソコンメーカーまたは パソコン3R推進協会による回収

パソコンは製造メーカーが回収しています。
下記の手順に従って処理してください。

①パソコンのメーカーに直接お申込みください。
　自作パソコンや回収するメーカーがない場合は、「パソコン３R推進協会」にお申込みください。
②「エコゆうパック伝票」が送付されます。
③パソコンを簡易梱包し、伝票を貼付します。
④郵便局に持ち込むか、郵便局に戸口集荷を依頼します。

詳しくは、「パソコン3R推進協会」
電話 03-5282-7685
ホームページ https://www.pc3r.jp/

●農業用廃プラスチック

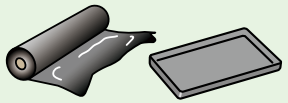

マルチングシートや育苗箱などの処分については、農協が実施する定期回収をご利用ください。

●在宅医療廃棄物（鋭利なもの）

かかりつけの医療機関や薬局に返却してください。

●オートバイ

「二輪車リサイクルシステム」により処理を行います。
※商品によっては取扱いができない場合があります。

店　名	所在地	電話
ライダーズパーク憧屋	久喜市古久喜131-1	21-7760
㈲ゼブラ商店	久喜市菖蒲町菖蒲162	85-0046
柿沼オートサイクル	久喜市栗橋東3-1-13	52-0417
染谷輪業	久喜市鷲宮3136-1	58-0100

詳しくは、「自動車リサイクル促進センター」
電話 050-3000-0727（コールセンター）
ホームページ https://www.jarc.or.jp/motorcycle/

●消火器

方法①　特定窓口に引取りを依頼する
（リサイクルシール代＋運搬・保管費用）

特定窓口	所在地	電話
㈲浅野報知機工業	久喜市上町3-1	22-0244
㈲アサノメンテナンス	久喜市野久喜462	22-6032
㈱グリーンクロス関東支社	久喜市清久町45-17	53-7421
㈲青木総合防災	久喜市菖蒲町三箇1268-7	85-0720
鈴木電気工業㈱	久喜市八甫5-73	58-2446
㈱和メンテナンス	久喜市南栗橋12-18-24	52-9252

方法②　指定引取場所に持ち込みする

※左記の特定窓口等で、リサイクルシールの入手が別途必要です。

◆市内の指定引取場所
西濃運輸㈱久喜支店
（久喜市菖蒲町台2448-1　☎85-6111）

リサイクルシールの購入等、方法①②のお問い合わせ先

「消火器リサイクル推進センター」又は、特定窓口までお問い合わせください。
電話 03-5829-6773　ホームページ https://www.ferpc.jp/

方法③　ゆうパックによる回収を依頼する（回収・リサイクル費用　6,270円）
◆回収依頼先　エコリサイクルセンター（電話　0120-822-306）

●その他（販売店または購入店にご相談ください）

◎処分が困難な物…物干し台のコンクリート台、ピアノ、農業用機械、農業用畔波シート
　ボウリングのボール、つけもの石、リヤカー、卓球台、ダンベル、耐火金庫
　自動車部品(イス、ドア、バンパー、スプリング、タイヤ、バッテリー、ホイール
　ハンドルなど)、ソーラーシステム、太陽熱温水器、パチンコ台、スロット台、
　ドラム缶、パレットなど
◎爆発や引火の危険性がある物…ガソリン、灯油、LPガスタンク、ガスボンベなど
◎有害性のある物…農薬・劇薬など
◎家屋等の解体やリフォームに伴う物(設置業者に処分を依頼してください)
　…アルミサッシ、雨戸、雨どい、ウッドデッキ、洗面台、流し台、風呂釜
　　便器、門扉、浴槽、レンジフード、石膏ボード、ポリカーボネート製品など
◎建築廃材…瓦、コンクリートブロック、レンガ、タイル、材木、床材
　　壁紙、断熱材等、鉄骨、鉄筋、サイディング等の外壁材など
◎石、砂や土、砂利など
◎規定を超える枝木…規定の寸法については、11ページをご覧ください。
◎産業廃棄物

◎道路・公園・河川等への不法投棄物…市役所担当課にご相談ください。

燃 燃やせるごみ　不燃 燃やせないごみ　プラ 資源プラスチック類　雑誌 雑誌・ざつがみ　布 布・衣類
び びん・缶・ペットボトル　有害 有害ごみ　粗大 粗大ごみ　× 処理できないもの

ごみ分別早見表

※紙面に限りがあるため、ホームページやアプリをご活用ください。

	品　名	分別の区分	排出方法等
あ	アイス枕(ジェルタイプ)	燃	
	アイロン	不燃	
	アクセサリー	不燃	
	畔波シート(農業用)	×	専門業者に処理を依頼してください
	油(食用)	燃	固めるか、紙や布、吸収剤に染み込ませる
	油の容器(食用:プラ製)	プラ	中身は布などに染み込ませて「燃やせるごみ」
	雨具・雨ガッパ(ゴム・ビニール製)	不燃	
	雨戸	×	専門業者に処理を依頼してください
	雨どい	×	専門業者に処理を依頼してください
	網(みかん等が入っていたネット)	プラ	
	網戸	粗大	網は50cm以下に切って「資源プラスチック類」
	アルバム(写真用など)	燃	金具は取って「燃やせないごみ」
	アルミサッシ	×	専門業者に処理を依頼してください
	アルミホイル(家庭用)	不燃	
	安全ピン	不燃	
	アンテナ(テレビ用)	粗大	指定袋に入れば「燃やせないごみ」
い	石	×	専門業者に処理を依頼してください
	衣装ケース	粗大	箱型は処理券１枚で２個まで:袋に入れば「資源プラスチック類」
	石綿	×	専門業者に処理を依頼してください
	いす(学習用・事務用・食卓用等)	粗大	
	板(畳大まで)	粗大	処理券１枚で２畳分まで
	一升瓶	び	
	一斗缶	不燃	中身を使い切る
	衣服	布	ひもでしばる
	イヤホン	不燃	ワイヤレスイヤホンは「有害ごみ」
	衣類乾燥機	×	家電リサイクル法指定品(20ページ参照)
	印鑑(プラ製)	プラ	
	印鑑(木製・象牙・水牛)	燃	金属製は「燃やせないごみ」
	インクカートリッジ	不燃	なるべく販売店の店頭回収や市役所の回収箱をご利用ください
う	ウィッグ(かつら、つけ毛)	燃	
	植木鉢(陶器製)	不燃	指定袋に入らなければ「粗大ごみ」(処理券１枚で２個まで)
	植木鉢(プラ製)	プラ	50cmより大きいものは「粗大ごみ」(処理券１枚で２個まで)
	植木用支柱	粗大	処理券１枚で14本まで:ひもでしばる:指定袋に入れば「燃やせないごみ」
	ウェットスーツ	不燃	

	品　名	分別の区分	排出方法等
う	浮き輪	プラ	50cm以下に切る
	臼(餅つき用)	×	専門業者に処理を依頼してください
	うちわ	燃	
	ウッドデッキ	×	専門業者に処理を依頼してください
え	エアコン	×	家電リサイクル法指定品(20ページ参照)
	エアゾール式簡易消火具	有害	穴はあけずできるだけ中身を使い切る
	ＡＣアダプター	不燃	
	枝木・竹	燃	長さ50cm、太さ10cm以下に切って直径30cm以内に束ねる
	絵の具のチューブ(金属製)	不燃	中身を使い切る:ふたは「資源プラスチック類」
	絵の具のチューブ(プラ製)	燃	中身を使い切る:ふたは「資源プラスチック類」
	ＭＤ	不燃	ケースは「資源プラスチック類」
	ＬＥＤ電球	不燃	
	エンジンオイル	燃	市販のオイルパックや布等に染み込ませる
	延長コード(屋内用)	不燃	
	鉛筆	燃	
お	オイル缶	不燃	中身を使い切る
	オイルライター缶(オイル補充用)	不燃	中身を使い切る
	オートバイ	×	専門業者に処理を依頼してください(21ページ参照)
	オーブンレンジ	粗大	指定袋に入れば「燃やせないごみ」
	おぼん(木製)	燃	金属製は「燃やせないごみ」
	おもちゃ(金属部品有)	不燃	電池は取って「有害ごみ」
	折りたたみ傘	不燃	
	温水洗浄便座	不燃	必ず洗うこと:指定袋に入らなければ「粗大ごみ」
	温度計	不燃	水銀使用の物は「有害ごみ」
か	カーテン	布	ひもでしばる
	カーテンレール	粗大	処理券１枚で２本まで
	カーナビ	不燃	
	カーペット	燃	指定袋に入らなければ「粗大ごみ」
	貝殻	燃	
	介護用ベッド(電動式)	×	専門業者に処理を依頼してください
	懐中電灯	不燃	電池は取って「有害ごみ」
	鏡	不燃	割れた物は新聞紙等に包む:指定袋に入らなければ「粗大ごみ」
	角材	燃	長さ50cm、太さ10cm以下に切って直径30cm以内に束ねる
	額縁	不燃	指定袋に入らなければ「粗大ごみ」(処理券１枚で５枚まで)

	品　名	分別の区分	排出方法等
か	傘	不燃	指定袋に入れずに、ひもでしばる
	加湿器	不燃	指定袋に入らなければ「粗大ごみ」
	菓子の紙箱	雑誌	開いて、ひもでしばる
	菓子の缶	び	
	菓子の袋	プラ	
	ガス給湯器(台所用)	不燃	指定袋に入らなければ「粗大ごみ」
	カセットコンロ(卓上コンロ)	不燃	
	カセットコンロ用ガスボンベ	有害	穴はあけずできるだけ中身を使い切る
	カセットテープ	燃	
	ガソリン	×	専門業者に処理を依頼してください
	カバン	不燃	
	画鋲	不燃	
	壁紙	×	専門業者に処理を依頼してください
	鎌	不燃	刃の部分を新聞紙等に包む
	紙おむつ(幼児・成人用)	燃	「透明・無色半透明袋」も可
	カメラ	不燃	電池は取って「有害ごみ」
	ガラス	不燃	割れた物は新聞紙等に包む
	カレンダー	雑誌	金具は取って「燃やせないごみ」
	革ジャンパー	布	ひもでしばる
	瓦	×	専門業者に処理を依頼してください
	換気扇カバー(金属部品有)	不燃	
	缶切り	不燃	
	緩衝材(発泡スチロール等プラ製)	プラ	紙製は「雑誌・ざつがみ」
	乾燥剤	燃	
	乾電池	有害	
き	キーホルダー	不燃	
	キッチンマット	燃	
	杵(餅つき用)	×	専門業者に処理を依頼してください
	着物・帯(和服)	布	ひもでしばる
	金庫(耐火性)	×	専門業者に処理を依頼してください
	金庫(手提げ金庫)	不燃	
く	空気入れ	不燃	指定袋に入らなければ「粗大ごみ」
	クーラーボックス	不燃	指定袋に入らなければ「粗大ごみ」
	釘	不燃	新聞紙等に包む
	草	燃	土を落として乾燥させる:多量の場合は数回に分ける
	薬(錠剤・カプセル)のシート	プラ	錠剤は「燃やせるごみ」
	薬(飲み薬)のびん	び	
	口紅のケース(金属製)	不燃	中身を使い切る:樹脂製は「資源プラスチック類」

	品　名	分別の区分	排出方法等
く	クッション	燃	
	靴類(スケート靴・スキー靴を除く)	燃	スケート靴・スキー靴は「燃やせないごみ」
	クリアファイル	プラ	
	クリーニングハンガー	プラ	店舗への返却にご協力ください
	クリーニング袋	プラ	
	車のフロアマット(布製)	燃	プラ製は「資源プラスチック類」
	クレジットカード	プラ	不正使用防止のため切断する
	クレヨン	燃	
	グローブ(野球用)	燃	
	グローランプ	不燃	
け	蛍光管	有害	購入した際の紙のケースがあれば入れる
	蛍光ペン	プラ	
	珪藻土製品		直接搬入のみ受入れ可(無料):二重にした袋に入れて、袋の口をテープで塞ぐ
	携帯音楽プレイヤー	有害	
	携帯電話	不燃	電池は取って「有害ごみ」:販売店や市役所の回収箱もご利用ください
	ゲーム機(家庭用)	不燃	充電池が内蔵されているものは「有害ごみ」
	血圧計(電動式)	不燃	電池は取って「有害ごみ」
こ	ゴーグル	プラ	
	こたつセット(本体＋板)	粗大	
	ごみ箱(金属製)	不燃	指定袋に入らなければ「粗大ごみ」(処理券１枚で２個まで)
	ごみ箱(プラ製)	プラ	50㎝より大きいものは「粗大ごみ」(処理券１枚で２個まで)
	米袋(紙製)	雑誌	ひもでしばる:ビニール製は「資源プラスチック類」
	ゴルフセット(バッグ+クラブ)	粗大	処理券１枚でクラブ14本まで
	コンクリート類	×	専門業者に処理を依頼してください
	梱包バンド(ビニール製)	プラ	50㎝以下に切る
さ	座いす	粗大	
	財布	燃	
	材木(建築廃材)	×	専門業者に処理を依頼してください
	殺虫剤(スプレー式)	有害	穴はあけずできるだけ中身を使い切る
	座布団	燃	指定袋に入らなければ「粗大ごみ」(処理券１枚で５枚まで)
	座布団カバー	布	ひもでしばる
	サンシェード(自動車用で銀色の物)	不燃	
し	シーツ・ボアシーツ(寝具)	布	ひもでしばる:中綿があるものは「燃やせるごみ」
	CD・DVD・ブルーレイディスク	プラ	ケースも「資源プラスチック類」
	ジェルマット	燃	
	敷きパッド・冷感敷きパッド(中綿入)	燃	
	磁石	不燃	
	室外機カバー(日除け用)	不燃	

燃 燃やせるごみ　不燃 燃やせないごみ　プラ 資源プラスチック類　雑誌 雑誌・ざつがみ　布 布・衣類
び びん・缶・ペットボトル　有害 有害ごみ　粗大 粗大ごみ　× 処理できないもの

	品　名	分別の区分	排出方法等
し	湿気とり(衣類・ふとん)	燃	
	湿気とり容器	プラ	ゼリーは「燃やせるごみ」:水を抜く
	湿布薬	燃	フィルムは「資源プラスチック類」
	自転車	粗大	
	自転車のタイヤチューブ	プラ	金具は取って、50cm以下に切る:金具は「燃やせないごみ」
	自動車部品	×	専門業者に処理を依頼してください
	シャープペンシル	不燃	
	砂利	×	専門業者に処理を依頼してください
	充電器	不燃	
	充電式工具	有害	バッテリーが外せれば「燃やせないごみ」、バッテリーは「有害ごみ」
	充電式電池	有害	販売店の回収もご利用ください
	柔道着	燃	
	朱肉	燃	
	シュレッダーした紙	燃	
	瞬間湯沸器(台所用)	不燃	指定袋に入らなければ「粗大ごみ」
	消火器(エアゾール式を除く)	×	専門業者に処理を依頼してください(21ページ参照)
	消臭剤(置き型)	プラ	
	消臭剤(スプレー缶)	有害	穴はあけずできるだけ中身を使い切る
	浄水器	不燃	
	浄水器カートリッジ	不燃	
	照明器具	不燃	蛍光管は取る:指定袋に入らなければ「粗大ごみ」
	除湿機	不燃	指定袋に入らなければ「粗大ごみ」
	食器乾燥機・食器洗浄機	不燃	指定袋に入らなければ「粗大ごみ」
	シリコン容器	プラ	
	人工芝	プラ	50cm以下に切る
す	水槽(アクリル製・ガラス製・プラ製)	不燃	ふた付も可:指定袋に入らなければ「粗大ごみ」
	水筒	不燃	
	炊飯器	不燃	指定袋に入らなければ「粗大ごみ」
	スーツケース	粗大	指定袋に入れば「燃やせないごみ」
	スキーウェア	布	ひもでしばる
	スキー靴・スケート靴	不燃	
	スキーセット(板+ストック)	粗大	処理券１枚で１人分(ケース付可)
	スケートボード	不燃	指定袋に入らなければ「粗大ごみ」
	すだれ	粗大	処理券１枚で２枚まで
	ストーブ(石油・電気・ガス等)	不燃	電池は取って「有害ごみ」:灯油タンクは空にする:指定袋に入らなければ「粗大ごみ」
	ストッキング	燃	
	砂	×	専門業者に処理を依頼してください
	砂(ペット用)	燃	

	品　名	分別の区分	排出方法等
す	スノーボード	粗大	
	すのこ	粗大	処理券１枚で２枚まで
	スピーカー	不燃	指定袋に入らなければ「粗大ごみ」(処理券１枚で２個まで)
	スポンジ	プラ	50cm以下に切る
	スマートフォン	有害	
	スリッパ	燃	材質は問わず
せ	セーター	布	ひもでしばる
	石灰	×	専門業者に処理を依頼してください
	石膏ボード	×	専門業者に処理を依頼してください
	セメント	×	専門業者に処理を依頼してください
	洗剤の紙箱	燃	
	洗濯機	×	家電リサイクル法指定品(20ページ参照)
	洗濯ネット	不燃	
	洗濯ばさみ	不燃	
	扇風機	粗大	指定袋に入れば「燃やせないごみ」
	洗面器(プラ製)	プラ	
	洗面台	×	専門業者に処理を依頼してください
そ	造花	不燃	
た	体温計(水銀式)	有害	危険防止のため、厚めの透明・無色半透明袋に入れて、袋の口をしっかり縛る
	体温計(電池式)	不燃	電池は取って「有害ごみ」
	タイヤ(自転車用)	不燃	
	タイヤ(自動車・バイク用)	×	専門業者に処理を依頼してください
	タイヤチェーン(金属製・ゴム製)	不燃	
	タイル	×	専門業者に処理を依頼してください
	ダウンジャケット	布	ひもでしばる
	竹ぼうき	粗大	処理券１枚で２本まで
	畳	粗大	処理券1枚で1畳分まで:直接搬入の場合は1日当たり12枚まで
	タッパー(保存容器)	プラ	
	タブレット(OSなし)	有害	
	断熱材	×	専門業者に処理を依頼してください
	ダンベル	×	専門業者に処理を依頼してください
ち	注射針	×	かかりつけの医療機関や薬局に返却してください
	提灯(針金入)	不燃	
つ	使い捨てカイロ	燃	外袋は「資源プラスチック類」
	土	×	専門業者に処理を依頼してください
	つっぱり棒	不燃	指定袋に入らなければ「粗大ごみ」(処理券１枚で２本まで)
	釣竿	粗大	処理券1枚で7本まで(7本+ケース)
て	DVDレコーダー	不燃	

	品　名	分別の区分	排出方法等
て	ティッシュペーパーの箱	雑誌	窓のビニール部分は「資源プラスチック類」
	テーブル	粗大	
	鉄筋・鉄骨	×	専門業者に処理を依頼してください
	鉄の棒・鉄パイプ	粗大	処理券１枚で２本まで
	テニスラケット	粗大	処理券１枚で２本まで
	手袋（ゴム製）	プラ	
	手袋（布・革製）	燃	
	テレビ	×	家電リサイクル法指定品（20ページ参照）
	電気カーペット・電気毛布	不燃	指定袋に入らなければ「粗大ごみ」
	電球	不燃	
	電球型蛍光管	有害	割れないように購入した際の紙のケースがあれば入れる
	電子タバコ（本体+充電器）	有害	
	電子レンジ	不燃	指定袋に入らなければ「粗大ごみ」
	電卓	不燃	電池は取って「有害ごみ」
	電話機	不燃	コードレス式の電池は取って「有害ごみ」
と	砥石	×	専門業者に処理を依頼してください
	トイレットペーパーの芯	雑誌	ひもでしばる
	トイレマット	燃	
	灯油	×	専門業者に処理を依頼してください
	灯油ポンプ（手動式）	プラ	
	灯油ポンプ（電池式）	不燃	電池は取って「有害ごみ」
	時計	不燃	電池は取って「有害ごみ」
	トタン板（金属製・プラ製）	粗大	処理券１枚で２枚まで
	ドラム缶	×	専門業者に処理を依頼してください
	トロフィー	不燃	
な	苗木ポット	プラ	
	流し台	×	専門業者に処理を依頼してください
	納豆のパック（発泡スチロール製）	燃	
	鍋焼きうどんのアルミ容器	不燃	
	鍋類（圧力鍋・土鍋等）	不燃	
に	人形ケース	不燃	指定袋に入らなければ「粗大ごみ」
ね	ネクタイ	布	ひもでしばる
	寝袋	燃	指定袋に入らなければ「粗大ごみ」
	練りからし・練りわさびのチューブ	燃	ふたは取って「資源プラスチック類」
	粘土	燃	
の	農業用機械	×	専門業者に処理を依頼してください
	農業用ビニール	×	専門業者に処理を依頼してください
	農薬	×	専門業者に処理を依頼してください

	品　名	分別の区分	排出方法等
の	農薬の空き容器（プラ製）	プラ	中身を使い切る：ガラス製は「燃やせないごみ」
は	バインダー	不燃	
	はがき	雑誌	ひもでしばる
	はさみ	不燃	刃の部分を新聞紙等に包む
	パソコン（デスクトップ型・ノート型）	×	小型家電リサイクル法指定品（21ページ参照）
	パソコンのキーボード	不燃	
	パソコンモニター	×	小型家電リサイクル法指定品（21ページ参照）
	パソコン用プリンター	不燃	指定袋に入らなければ「粗大ごみ」
	パソコン用マウス	不燃	充電式のものは「有害ごみ」
	発炎筒（使用済）	燃	未使用品は専門業者に処理を依頼してください
	バッグ	不燃	
	バッテリー（自動車・バイク等）	×	専門業者に処理を依頼してください
	発泡スチロール	プラ	50cm以下に切る
	花火	燃	水で湿らす
	歯ブラシ	プラ	電動歯ブラシは「有害ごみ」
	バランスボール	プラ	50cm以下に切る
	ハンガー	不燃	プラスチックのみでできているものは「資源プラスチック類」
	はんてん	燃	
ひ	ピアノ	×	専門業者に処理を依頼してください
	ビーズクッション	燃	「ビーズクッション」と指定袋の外側に表示する：カバーは「布・衣類」
	ヒーター（石油・電気・ガス等）	不燃	電池は取って「有害ごみ」：灯油タンクは空にする：指定袋に入らなければ「粗大ごみ」
	ビー玉	不燃	
	ビーチボール	プラ	空気を抜く
	ピザの紙箱	燃	
	ビデオカメラ	不燃	バッテリー（充電池）は取って「有害ごみ」
	ビデオテープ	燃	
	ビニールシート	プラ	50cm以下に切る
	ビニールプール	プラ	50cm以下に切る
	肥料袋（ビニール製）	プラ	家庭菜園用に限る：50cm以下に切る
ふ	ファックス（家庭用）	不燃	専用紙（感熱紙）は「燃やせるごみ」
	ファンヒーター	不燃	指定袋に入らなければ「粗大ごみ」
	ふとんカバー	布	ひもでしばる
	ふとん類（羽毛・かいまき等含む）	燃	指定袋に入らなければ「粗大ごみ」：処理券１枚で２枚まで
	フライパン	不燃	
	ブラインド	粗大	処理券１枚で２本まで
	プラモデル	プラ	
	プランター	プラ	50cmより大きいものは「粗大ごみ」（処理券１枚で２個まで）
	プリンター	不燃	指定袋に入らなければ「粗大ごみ」

燃 燃やせるごみ　不燃 燃やせないごみ　プラ 資源プラスチック類　雑誌 雑誌・ざつがみ　布 布・衣類
び びん・缶・ペットボトル　有害 有害ごみ　粗大 粗大ごみ　× 処理できないもの

	品　名	分別の区分	排出方法等
ふ	ブルーシート	プラ	50cm以下に切る
	ブルーレイレコーダー	不燃	
	風呂釜	×	専門業者に処理を依頼してください
	ブロック(コンクリート製)	×	専門業者に処理を依頼してください
	風呂のふた(プラ製)	粗大	50cm角以下に切れば「資源プラスチック類」
	風呂のマット(洗い場用)	プラ	50cm以下に切る
へ	ヘアピン	不燃	
	ヘアブラシ(プラ製)	プラ	
	ヘアマニキュア(エアゾール式)	有害	穴はあけずできるだけ中身を使い切る
	ベッド	粗大	分解する(マットレスは別)
	ヘッドフォン	不燃	ワイヤレスヘッドフォンは「有害ごみ」
	ベルト	燃	金具は取って「燃やせないごみ」
	ヘルメット	不燃	
	便器	×	専門業者に処理を依頼してください
	便座	不燃	指定袋に入らなければ「粗大ごみ」
	弁当箱(プラ製)	プラ	
ほ	ボアシーツ	布	ひもでしばる:中綿があるものは「燃やせるごみ」
	帽子	燃	
	ボウリングのボール	×	専門業者に処理を依頼してください
	ホース(散水用)	プラ	50cm以下に切る:ホースリールは「燃やせないごみ」
	ホースリール	不燃	ホースは50cm以下に切って「資源プラスチック類」
	ボールペン	不燃	
	ボタン電池	有害	
	ホットプレート	不燃	
	ポリタンク(灯油用等)	プラ	50cmより大きいものは「粗大ごみ」
	ポリバケツ(ペール)	プラ	50cmより大きいものは「粗大ごみ」(処理券１枚で２個まで)
	保冷剤	燃	プラスチックケース入りの物も可
	保冷バッグ	不燃	
	ホワイトボード	粗大	指定袋に入れば「燃やせないごみ」
ま	巻尺	不燃	
	枕	燃	
	枕カバー	布	ひもでしばる
	マジックペン(プラ製)	プラ	金属製は「燃やせないごみ」
	マットレス	粗大	ウレタン部分は50cm角以下に切れば「資源プラスチック類」
	まな板(プラ製)	プラ	
	まな板(木製)	燃	
	マネキン(頭部のみ)		清掃センターへ直接搬入してください
	マヨネーズの容器	プラ	中身を使い切る

	品　名	分別の区分	排出方法等
み	水着	布	ひもでしばる
	水枕	プラ	金具は取って「燃やせないごみ」
	ミルク缶	び	
む	虫かご(プラ製)	プラ	
	虫めがね	不燃	
	虫よけスプレー缶	有害	穴はあけずできるだけ中身を使い切る
め	メガネ	不燃	
	目薬の容器	プラ	
も	毛布	布	ひもでしばる
	木炭	燃	
	モップ(柄付)	粗大	処理券１枚で２本まで
	物置(１畳を超えるもの)	×	専門業者に処理を依頼してください
	物干し竿	粗大	処理券１枚で２本まで
	モバイルバッテリー	有害	むき出しの金属端子はテープを貼って絶縁する
	門柱・門扉	×	専門業者に処理を依頼してください
や	やかん	不燃	
ゆ	床材	×	専門業者に処理を依頼してください
	浴衣	布	ひもでしばる
	湯たんぽ(プラ製)	プラ	陶・金属製は「燃やせないごみ」
よ	浴槽	×	専門業者に処理を依頼してください
	よしず	粗大	
ら	ライター(オイルライター・ガスライター)	有害	中身を使い切る
	ラジカセ	不燃	電池は取って「有害ごみ」:指定袋に入らなければ「粗大ごみ」
	ラップフィルムの空き箱	雑誌	刃の部分は取り除いて「燃やせないごみ」
	ラティス(畳大まで)	粗大	処理券１枚で２畳分まで
り	リヤカー	×	専門業者に処理を依頼してください
	リュックサック	不燃	
れ	冷蔵庫・冷凍庫	×	家電リサイクル法指定品(21ページ参照)
	レインコート	不燃	
	レコード	プラ	
	レンガ	×	専門業者に処理を依頼してください
ろ	ろうそく	燃	
わ	ワープロ	不燃	指定袋に入らなければ「粗大ごみ」
	綿(真綿・化繊綿)	燃	

補助制度のお知らせ

家庭用生ごみ処理容器購入費等補助制度

◆申請できる方

市内に住所を有する個人

（市ホームページ）

◆補助対象経費及び補助金の額等

補助対象経費	コンポスト容器の購入費	ＥＭ処理容器の購入費	機械式生ごみ処理機の購入費	機械式生ごみ処理機の借上料
補助金の額（１台あたり）	購入費（税込）×1/2 ※100円未満切り捨て			〔月額借上料（税込）×1/2 ※100円未満切り捨て〕 ×利用月数
	上限 2,500円	上限 1,500円	上限 30,000円	上限 6,000円
補助の台数等	５年間に ２台まで	５年間に ２台まで	５年間に １台まで	１年間に １台まで
補助の対象外	本体購入価格又は月額借上料以外の経費（送料・工事費・ＥＭ発酵剤などの基材等）			

◆申請書類

①申請書
②対象機器の見積書又は契約書の写し
③対象機器の種類がわかる仕様書等の写し
※必ず物品購入前に申請してください。

◆申請受付期間

補助対象経費を支払う予定の年度内

ごみ集積所整備費等補助制度

（市ホームページ）

◆申請できる方

廃棄物減量等推進員、区長、自治会長又は集積所利用者の代表者

◆補助対象経費

ごみ集積所（前年度に補助を受けた集積所を除く）の維持管理に係る次の経費
①ごみ集積所の設置及び修繕に要する経費
②ごみの散乱を防止するために使用するネットの購入費
③ほうき、ちりとりその他集積所の清掃に使用する用具の購入費
④その他市長が必要と認める経費

◆補助金の額（１集積所あたり）

①～④の合計金額（税込）×1/2　※100円未満切り捨て
上限3,000円

◆申請書類

①申請書
②補助対象経費の見積書の写し
③ごみ集積所の位置図
※必ず物品購入前に申請してください。

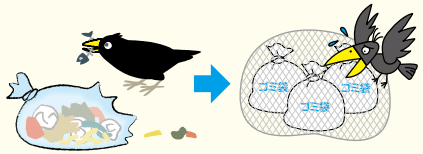

◆申請受付期間

補助対象経費を支払う予定の年度内

申請（申込）受付場所

- 市役所本庁舎　環境経済・教育分室
- 菖蒲行政センター　資源循環推進課
- 栗橋行政センター　総務・人権係
- 鷲宮行政センター　総務・人権係

久喜宮代清掃センターへの直接搬入 (P10～26の分別方法に従って搬入してください)

※ごみの直接搬入につきましては、「透明袋」・「無色半透明袋」（共に大きさは45ℓまで）をご使用ください。（指定袋も使用可能）

●家庭から出たごみ　※対象：久喜地区にお住まいの方

一般家庭ごみの直接搬入は、有料（220円／10kg）です。

※引越しなどで一時的に発生する多量のごみは、直接搬入にご協力ください。
※粗大ごみを搬入する際は、重量での支払いではありません。
粗大ごみ処理券（550円）が必要となります。

注意！菖蒲清掃センター・八甫清掃センターへは搬入できません。

【注意事項】
①集積所に出すときと同じ分別方法で分別を行ったうえで搬入してください。
②清掃センターで取り扱えないごみや分別されていないごみは、受入れできません。
③清掃センター内は常時多数の車両が通行しています。注意し徐行してください。
④荷降ろしは、搬入者ご自身で行っていただきますので、多量の場合は複数名で搬入してください。（小さなお子様は安全のため車から降りないでください。）
⑤清掃センターの受入能力を超える量を搬入される場合は、一括では受入れできないことがあります。

※珪藻土製品は、直接搬入に限り受入れます（無料）。
袋で二重に包み、袋の口に隙間がないようにテープで塞いでお持ち込みください。
また、各メーカーの処理等については、厚生労働省HPをご確認ください。
https://www.mhlw.go.jp/stf/seisakunitsuite/bunya/koyou_roudou/roudoukijun/sekimen/other/pamph/index_00003.html

直接搬入受付日　毎週火曜日～金曜日（祝日除く）及び下記の日曜日
4月19日　5月31日　6月21日　7月19日　8月16日　9月20日　10月18日
11月15日　※12月以降の受付日は次回のごみカレンダーをご確認ください。

直接搬入受付時間　午前９時～11時30分、午後１時～４時

年末年始の受入業務は、久喜宮代衛生組合のホームページなどでご確認ください。

●仕事で出たごみ（事業系ごみ）

事業系ごみは集積所に出すことはできません。直接搬入していただくか、一般廃棄物収集運搬業許可業者に処理を依頼してください。

対　　象：久喜地区に所在する事業所
種　　類：事業所から排出される一般廃棄物
（※産業廃棄物はお受けできません）
処理手数料：220円/10kg
受付時間：月曜日から金曜日
午前８時45分～11時30分　午後１時～４時

（市ホームページ）

注意！菖蒲清掃センター・八甫清掃センターへは搬入できません。

●飼犬や飼猫等の死体処理について（有料）

①久喜宮代清掃センター（土・日・祝日・年末年始を除く）
※対象：久喜地区にお住まいの方
②広域利根斎場組合（メモリアルトネ）
☎0480（65）8234　住所：加須市川口4－3－5

※道路上に動物の死体がある場合は下記までご連絡ください。
久喜市役所本庁舎　環境経済・教育分室　☎0480（22）1111

直接搬入の手順

必要なもの…①住所の確認ができるもの（運転免許証、マイナンバーカード、公共料金の支払伝票など）
②粗大ごみ処理券（粗大ごみがある場合）

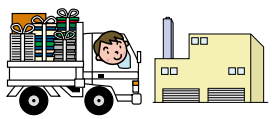

手順①　清掃センター正門にある受付（計量所）にお立ち寄りください。
住所の確認をします。そこで計量カードと受付票を受け取り、係員の指示に従って計量してください。

手順②
ごみ荷下ろし場所に行き自身でごみを降ろしてください。

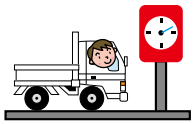

手順③
①受付に戻り、係員の指示に従って再度計量してください。

手順④
料金支払窓口（1階）に立ち寄り、手数料をお支払いください。（現金・Pay Pay）

久喜宮代清掃センター 住所：宮代町和戸1276-1　電話：0480(34)2042

この冊子は、再生紙及び植物由来のインキを使用しています。