

市民と市政をつなぐ情報紙
Kuki

広報くき
7
2021 (令和3年)
No.244

GYMPRATS



二度目の頂点へ

コロナ禍での挑戦、久喜高校バスケット部

埼玉県立久喜高等学校



久喜駅徒歩12分に位置する普通科の女子高校。

1919年に開校し、103年の歴史と伝統を誇る。学校の象徴として、校章には撫子なでしこの花があしらわれている。



学校ホームページ

4回目の挑戦で迎えた歓喜の瞬間。
令和2年11月29日、国立代々木競技場第二体育館で開催された第7回3x3（スリーエックススリー）U18日本選手権大会女子の部で、埼玉県立久喜高校バスケットボール部が悲願の初優勝を果たしました。
大会から半年。今、先輩の偉業に続けと新チームが始動しています。新型コロナウイルス感染症の影響で、部活動の停止、主だった大会の中止など、制限がかかる中、どんな思いで練習に励むのか。彼女たちの活動を紹介します。



優勝メダル

二度目の頂点へ —コロナ禍での挑戦、久喜高校バスケット部—





久喜ジムラッツ

KUKI GYMRATS

プロ並みの活動環境

部員数3人の時期もあった久喜高校バスケットボール部。現ヘッドコーチの早川拓^{ひろかわたく}さんが9年前に着任して以来、さまざまな取り組みを行った結果、現在では39人の大所帯になりました。その特徴は、充実したサポート体制の構築。トレーナーによる身体作り指導や、管理栄養士の食事面の指導に加え、地元整骨院のコンディショニングサポートや、考え方を指導するマインドコーチングなど、プロ選手並みの手厚さです。さらには、海外でも活躍するプロ選手によるスキルトレーニングなど、他の高校では経験できない環境のもと、部員たちは練習に励んでいます。

受け継がれる熱い思い

今年も13人の1年生が久喜高校バスケットボール部の門を叩きました。

チーム名の由来は？

直訳すると「体育館に住みつくなずみ」。バスケが好きでいつでも体育館に住み着き、駆け回るネズミのような選手たちのいるチームという意味。静岡のプロチーム「静岡ジムラッツ」との縁があって、このチーム名に。

Instagramで、活動の様子を発信しています！ >>>



「元々強い学校だとは思っていたのですが、先輩たちが昨年優勝したことを知って、日本一の瞬間を自分も味わいたいと思いました」そう語るのは、宮永咲良^{みやながさくら}さんです。入部の決め手については、「中学3年生の時に3回ほど練習に参加したのですが、一つ一つの練習の質が、今まで経験したものとは全然違っていたこと、バスケを通じて一日一ミリずつでも成長しようという姿勢が、他の高校よりも優れているなど感じました」と話します。

日本一に向かって

「特に印象的だったのが、練習の合間に常に『日本一』と声に出していたことです。日本一を目標とするチームは素敵だし、自分も叶えたいという気持ちが強くなりました。まだまだ成長不足なところはありますが、日本一という目標に向かって、さらに努力していきたいです。」と、熱い思いを語ってくれました。



みやなが 咲良さん
(1年生)

スリーエックススリー

What's 3x3 ?

東京オリンピックから正式種目になった3人制バスケットボール3×3。
5人制のバスケットと異なる点や、その魅力に迫ります。



CHECK 特徴

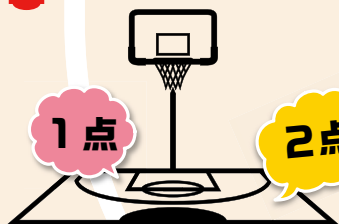

コートは5人制の半分！



1チームは4人以内！



ゲーム開始はコイントスで攻撃権を決定



攻撃側は、ボールを持つてから12秒以内にシュートを打つ

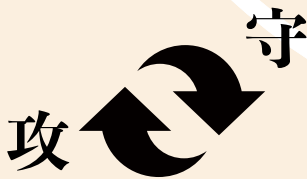

得点が入るか、ボールが相手に渡ると攻守交代！



試合中は、コート内にコーチや監督が入れず、指示も出せない



審判などの指示なしで、選手同士がタッチして交代

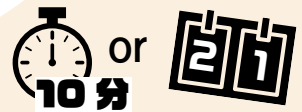

試合時間が10分間経過、またはどちらかのチームが21点先取した時点で試合終了

3x3の魅力について語ります

チーム競技なのに、個人競技の要素もあるところが、すごく魅力です。初めてやった時は、5人制で使うボールに比べて大きさは同じなのに重く、なかなかシュートが決まらずに苦戦しました。あとは攻守の切り替えが早く、オフェンスとディフェンスの身体の使い方も違ってくるのでキツイ部分はあります。

でも5人制と比べてコートが広く感じるので、1対1の戦いが得意な人は楽しめますし、結果を残しやすいと思います。

東京オリンピックから正式種目になって、色々な人にチャンスがある競技だと感じています。高校で3×3ができていたところは少ないので、ここ（久喜高校）で経験できているのは、自分にとっても大きいですね。



くろさわ はる
黒澤 陽さん
(3年生)

ジャパンツアー JAPANTOURに

参戦

日本バスケットボール協会（JBA）が、3×3バスケットボールの普及・発展・強化を目的として開催している大会に、久喜高校が参加しました。

「EXTREME（エクストリーム）」というカテゴリーでは、5人制のプロリーグで活躍した選手たちがプロチームとして参加しており、プロ選手と対戦できる魅力的な環境になっています。

実際に試合に参加した選手たちに、感想を伺いました。



夢に自信が持てた

全てのことが通用しなかったわけではなく、通用する部分もあったので、とても自信になりました。

弱点を今後につなげる

高レベルの方と対戦することで自分の弱点を見つけられたので、今後につなげていきたい。

成長できた貴重な体験

スピード感を持って戦うことができ、自分なりに成長できたと感じます。

体力面では負けてない

大人の強い当たりを受けられることで、高校生と試合をした時に簡単に当たり負けしないようになりまし



あべ なるみ
安部 成海さん

いけだ しゅり
池田 朱李さん

くろさわ はる
黒澤 陽さん

かとう りん
加藤 凜さん

栄養学から勝利に導く

今は、怪我をしていて思い通りにプレーができないのですが、そのような時だからこそ栄養についてもっと学んでチームをサポートし、勝利へ導いていきたいです。そして復帰した時には、自分もニュートリションリーダーとしてチームの中心に立ち、思いっきりプレーをして日本一を成し遂げます。

私

が栄養学を学ぼうと思ったきっかけは、将来、管理栄養士になってジムラッツのようなチームをサポートしたいと思ったからです。私は高校不足や防げない怪我也もちろんありませんが、栄養不足や食事のとり方でも怪我に繋がるのだと知り、スポーツと食事が関わり合っていることを実感しました。そこからチームのため、自身のために、栄養について積極的に調べるようになりました。



ふるさわ いろはさん
古澤 いろはさん
(3年生)

久喜市立菖蒲中学校出身。ニュートリション(栄養学)リーダーとして、選手やシーズンに合わせた食事のとり方のアドバイス、アスリートに必要な栄養についての知識をチームに伝えている。

column



チームコンセプトは
Play smile, Play hard
「一生懸命を楽しむ！」



できることを

1
コロナ禍での練習で感じたことは？

鈴木さん 普段、当たり前のように体育館に来て、バスケットをできていた環境がどんなに幸せだったかを痛感しました。普段ならみんなマスクを外して思いっきり声を出し、励ましあう練習。これが久喜高校バスケット部のスタイルでした。また、時間制限や対人戦の練習ができないなどつらい時期も多くありました。そのような中で、コミュニケーションを取ることの大切さ、コートに立てない時、他に何ができるのかを考える良いきっかけになりました。

2
昨年の優勝を経てプレッシャーはありますか？

鈴木さん 先輩方が優勝されたことは確かにプレッシャーです。今も2連覇を目指して練習に取り組んでいますし、時には練習が目標に合っていないなどの問題も生じます。しかし、これはチームのレベルが変わったからこそ出てくる問題であり、私たちにとって、良い刺激になっています。

3
今後の目標や意気込みを教えてください

鈴木さん 5人制での日本一と3×3の2連覇です。「自主自立・責任・自信」の3つが完璧な状態なら絶対に達成できると考えています。特に「責任」という言葉は、昨年の優勝によってプレッシャーと感ずることもできます。ですが、それを責任と捉えることで一人ひとりの意識が高まり、さらにレベルの高い練習に繋がっています。



⑥

①コロナの影響で距離を開けて円陣②部活動停止期間中のトレーニング記録はマネージャーが工夫して作成③目標「日本一」は常に目に見えるところに掲げられている④部員が考えたという10箇条⑤部員による試合の戦略のプレゼンテーション⑥個別面談で部員の状態を常に把握

久喜高校籠球部十箇条

一、PLAYSMILEPLAYHARD
 二、一致団結
 三、当たり前前のレベルを上げる
 四、伝える声を出す
 五、ミスした人が必ず一声を発する
 六、何でも言い合える仲間になる
 七、応援されるチームになる
 八、文武両道
 九、失敗を恐れず挑戦する
 十、感謝の気持ちと忘れない

平成29年度卒業生一同



⑤



コーチ
はやかわ たく
早川 拓さん

久喜高校バスケ部顧問。
 「テレビを付けたらいつでもバスケが観られる日本に」という夢に向かって、可能性が無限大の子どもたちがバスケを通して成長できるよう、様々な環境づくりを行っている。

コロナ禍でも前へ 今、私たちに

3×3を取り入れた きっかけは？

早川さん 3×3は4年前から取り組み始めました。5人制と比べ、個の責任がはっきりとしているので、選手個々を育てるのに良い種目だと感じています。そして一番の魅力は、試合中にコーチが指示できないこと。我々のチームは「主体性」を大事にしているので、試合中に困ったことがあっても、選手たちで解決しなければなりません。実際、昨年の日本選手権の際、私は同行できず、日本一の瞬間はライブ配信で応援していました。

指導するうえで 気を付けていることは？

早川さん 私が答えを与えてしまおうのではなく、質問しながら子どもたちの中で答えを出させるということです。これは「コーチング」といい、個人面談などで話をしながら、子どもたちの持っているものを引き出す目標達成の手法です。コーチングを取り入れてから、子どもたちの目標設定や振り返りへの意識が高まったと感じています。

コロナ禍で思うことは？

早川さん 例年通り合宿や遠征ができていればと思うことはあります。しかし、自分たちでコントロールできないことに意識を向けるのではなく、「今だからできること」を積み重ねてきました。部活動停止期間中も、オンラインミーティングを通して、目標への意識を絶やさないよう心がけました。

生徒たちに望むことは？

早川さん 様々な経験を通して自分にしかできない人生を歩んでほしいです。生徒一人ひとりが自分の得意なことを生かし、社会とどう関わり、貢献していくのが楽しみです。

編集後記

企画について情報収集していくうちに、3X3の魅力や、彼女たちの熱量と笑顔にどんどん惹き込まれていきました。何かに夢中になれる日々。私も「今」という時間を大切に過ごしていきたいと思います。この特集が、誰かの心を動かすきっかけになれば嬉しいです。(松下)

新型コロナウイルスワクチン接種について

※6月16日現在の情報です。最新情報は市ホームページをご確認ください。  新型コロナウイルスワクチン対策課

接種券(クーポン券)の発送・接種予約開始日

12歳～64歳の方

発送日 6月29日(火)

※令和4年3月31日時点の年齢です

※12歳の方は誕生月の翌月に発送します

対象者	予約開始日(予定)
基礎疾患を有する方 高齢者施設等に従事する方	7月13日(火)～
60歳～64歳	7月16日(金)～
55歳～59歳	7月19日(月)～
50歳～54歳	7月21日(水)～
45歳～49歳	7月24日(土)～
40歳～44歳	7月26日(月)～
35歳～39歳	7月28日(水)～
28歳～34歳	7月30日(金)～
19歳～27歳	8月2日(月)～
12歳～18歳	8月4日(水)～

各予約開始日は、防災行政無線、市ホームページ等でお知らせします。また、予約状況に応じて、変更になる場合もあります。

※基礎疾患を有する方とは

1 次の病気や状態で通院/入院している方

- (1) 慢性の呼吸器の病気
- (2) 慢性の心臓病(高血圧を含む)
- (3) 慢性の腎臓病
- (4) 慢性の肝臓病(脂肪肝や慢性肝炎を除く)
- (5) インスリンや飲み薬で治療中の糖尿病又はほかの病気を併発している糖尿病
- (6) 血液の病気(鉄欠乏性貧血を除く)
- (7) 免疫の機能が低下する病気(治療中の悪性腫瘍を含む)
- (8) ステロイドなど、免疫の機能を低下させる治療を受けている
- (9) 免疫の異常に伴う神経疾患や神経筋疾患
- (10) 神経疾患や神経筋疾患が原因で身体の機能が衰えた状態(呼吸障害等)
- (11) 染色体異常
- (12) 重症心身障害(重度の肢体不自由と重度の知的障害とが重複した状態)
- (13) 睡眠時無呼吸症候群
- (14) 重い精神疾患(精神疾患の治療のため入院している、精神障害者保健福祉手帳を所持している、又は自立支援医療(精神通院医療)で「重度かつ継続」に該当する場合)や知的障害(療育手帳を所持している場合)

2 基準(BMI 30以上)を満たす肥満の方

BMI = 体重(kg) ÷ 身長(m) ÷ 身長(m)
BMI 30の目安: 身長170cmで体重87kg、身長160cmで体重77kg

以上の基礎疾患に限らず、現在治療中の病気がある方や既往歴のある方、アレルギーのある方はワクチンを接種する前に必ずかかりつけ医にご相談の上、接種を行ってください。

- ▶ **基礎疾患を有する方の優先予約にご協力ください。**
また、予約の際のコールセンターへの電話集中、予約システムへのアクセス集中を避けるため、**年齢ごとの段階的な予約受付にご協力ください。**
- ▶ 64歳以下の方の予約受付開始日について、接種券では「27日(火以降)」と記載しましたが、「16日(金以降)」に変更となりました。
訂正してお詫び申し上げます。
- ▶ DV被害等のやむを得ない事情により住民票住所地以外の場所にお住まいの方で、接種券がお手元に届かない場合はコールセンターへご連絡ください。

接種予約

電話で予約

久喜市コロナワクチンコールセンター

☎ 0480-22-5670 コロナゼロ

9時～17時(土・日曜日、祝日を除く)

予約の際の間違い電話が多発しています!
お電話の際は今一度番号をお確かめください。

インターネットで予約

市ホームページから24時間予約できます

トップページ「**緊急情報**」内
「**久喜市コロナウイルスワクチン接種予約フォーム**」からお手続きください。



<https://area34.smp.ne.jp/area/switch/00002G0006FFJ9ce6G/resLoginSwitching>



自衛隊東京大規模接種センターまたは埼玉県高齢者ワクチン接種センターで接種を完了した方で、久喜市での接種予約がある場合は、キャンセルをお願いします。

予約に関する注意事項等

- ▶ **お手元に接種券をご用意ください。**記載されている予約受付IDとパスワードが必要です。
- ▶ インターネット予約の場合、ログイン登録が必要です。詳しくは接種券に同封されている案内通知をご覧ください。
- ▶ 医療機関の状況により**予約枠の増加があった場合には、原則、毎週火曜日14時から新たな予約受付を開始**します。
- ▶ 聴覚障がいの方など、お電話が困難な方は、FAX 0480-53-6237(様式自由)もご利用いただけます。氏名、予約受付ID、FAX番号をご記入ください。

個別接種実施医療機関

予約は全て Web または久喜市コロナワクチンコールセンターで受け付けます。
診療の支障となるため、**予約に関して医療機関へのお問合せはご遠慮ください。**

2回目の接種は原則、**同じ会場で、3週間後の同じ曜日・同じ時間帯**です。1回目接種後に会場でご案内します。

久喜地区	医療機関名	住所
	愛生会内科・婦人科クリニック	久喜中央 4-3-1
	あかりクリニック	古久喜 29-1
	新井医院	久喜北 2-3-60
	新井病院	久喜中央 2-2-28
	あらい胃腸科皮フ科クリニック	久喜中央 3-7-10
	おのクリニック	青毛 1102
	かまなか内科・呼吸器内科クリニック	久喜東 5-6-40-2
	久喜江面クリニック	江面 1562-1
	久喜メディカルクリニック	下早見 1183-1
	斎藤医院	本町 1-8-2
	しゅろのき内科クリニック	青葉 5-15-1
	しらすきクリニック	久喜新 1180-1
	新久喜総合病院	上早見 418-1
	高橋クリニック	南 1-9-3
	土屋小児病院	久喜中央 3-1-10
	野原医院	本町 1-1-35
	比企医院	南 1-3-3
	扶顛堂たかぎクリニック	下清久 270-1
	本町在宅クリニック	本町 3-16-23 ※駐車場はありません
	みさか内科クリニック	久喜中央 4-9-11 イトーヨーカ堂久喜店5階
	宮本医院	久喜東 1-7-40
	吉田内科クリニック	久喜東 3-23-10
	よしば診療所	吉羽 1-28-23

菫蒲地区	医療機関名	住所
	岩崎医院	菫蒲町菫蒲 618
	重城泌尿器科クリニック	菫蒲町上栢間 3168
	しょうぶ眼科・内科	菫蒲町菫蒲 6008-1
	三須医院	菫蒲町下栢間 2814
	宮嶋整形外科	菫蒲町菫蒲 4031
	山崎整形外科	菫蒲町菫蒲 418-1

栗橋地区	医療機関名	住所
	浅川医院	栗橋東 2-7-18
	済生会栗橋病院	小右衛門 714-6
	※2回目の接種は原則4週間後	
	さかた内科クリニック	伊坂 1857-1
	はしもとクリニック	栗橋東 5-30-2
	わたなべクリニック	河原代 861-3

鷲宮地区	医療機関名	住所
	相沢内科医院	葛梅 1-25-1
	朝比奈医院	西大輪 1924-17
	岸田医院	外野 466-1
	小林医院	鷲宮 2-13-3
	高田医院	鷲宮 4-5-30
	高橋医院	上内 1746
	東鷲宮病院	桜田 2-6-5

※6月16日現在の情報です。最新情報は市ホームページをご確認ください。
※毎日興業アリーナ久喜での集団接種開催日の追加については、7月中旬ごろ市ホームページでお知らせします。

問合せ

ワクチン全般に関する問合せ	厚生労働省新型コロナワクチンコールセンター	☎ 0120-761-770	9時～21時 (土・日曜日、祝日含む)
副反応など医学的知見が必要な問合せ	埼玉県新型コロナウイルスワクチン接種専門相談窓口	☎ 0570-033-226	24時間対応 (土・日曜日、祝日含む)

福祉施設職員等への接種について

本市では、残った予約枠分のワクチン、接種当日のキャンセルによるワクチンを有効活用するため、高齢者施設、障がい者施設、児童福祉施設の施設職員等の方への接種を進めています。

久喜市にゆかりがあり、全国的に活躍されている方を紹介する「久喜の人じまん」。第2回は、パラスポーツ走幅跳（はしりはばとび）日本記録保持者で東京2020オリンピック聖火ランナーをつとめるアスリートの酒井園実さんです。

interview

「好きなスポーツを見つけたら、
あきらめずに続けて頑張ってみようか。」
酒井 園実

Sonomi Sakai



―今回、東京2020オリンピック聖火リレーで聖火ランナーを務められるということですが、どんな想いで参加されるのでしょうか。

酒井さん インスタグラムで他の聖火ランナーの走りを見ていましたが、前回の東京オリンピックに参加した方が泣きながら走っているのを見て、とても感動しました。

今は新型コロナウイルス感染症の流行もあって大変な時ですが、やるからにはたくさんの方の想いが詰まった大切な聖火を無事届けたいと思っています。

―走幅跳という競技をしているわけですが、競技の魅力はどんなところにあるのでしょうか。

酒井さん 走幅跳は、スピードとジャンプの角度によって距離が決まるので、それを調節することが楽しいなと思っています。

―競技をする上で大変だと感じるのはどんなところでしょうか。

酒井さん 私が取り組んでいるのは知的障がいT20というクラスなのですが、このスピード、この高さで飛べばいいというのはわかるのに、そのために体をどう動かせばいいかというのを言葉で理解するのが難しく、練習の動画を撮影して観たり、コーチに何度もお手本を見せてもらおうなど、いつも試行錯誤しています。

―酒井さんはフルタイムでお仕事もなされていますね。仕事と競技の両立は大変だと思いますが、競技を続けてこられた理由は何だとお考えですか。

酒井さん 確かに、フルタイムなので拘束時間はそれなりにありますし、練習できる競技場も限られていますので、帰宅が遅くなるなど大変なことはあります。それでも続けてこれたのは、家族の協力と、長期の休暇なども含めて勤務している会社に競技をすることへの理解が得られていることが大きいと思います。

発達障がいをもつ方は、なかなか障がいのことを周囲に話すことができない場合もあると思います。私の場合は周囲の方の理解があり、配慮もしていただけていますが、そのようにもって発達障がいということについて理解が深まり、周囲に話すことができやすい雰囲気広がればいいなと思っています。

―スポーツが好きな子どもたちへのメッセージをお願いします。

酒井さん 自分で好きなスポーツを見つけたら、ぜひ続けて頑張ってみようかと思えます。私自身、いいことも悪いこともありましたが、競技は好きですし、あきらめずに続けたことで、少しずつできることが増えていきました。なので、続けていけばきつということがあるよ、と伝えたいです。

▶ 聖火リレーは
ぜひネット中継で！

● LIVE



NHKライブ
ストリーミング

▶ 交通規制等の詳細は
HPで随時更新中！



久喜市
ホームページ



久喜市出身。中学生の時に発達障がいの一種である注意欠陥・多動性障がい（ADHD）との診断を受ける。高校生から走幅跳を始め、2018年にジャカルタで開催されたアジアパラ競技大会では、知的障がいT20クラスで5m02cmを記録し銅メダル。2019年順天堂大学陸上記録会で現在公認の日本記録となる5m13cmを跳躍。2021年6月の日本体育大学陸上競技会で、5m14cmを跳躍し、自らの日本記録を更新。

新型コロナウイルスの影響により、イベント等が中止になる場合があります。市ホームページまたは各問合せ先で確認してください。また、イベント等参加の際は、マスクの着用・検温にご協力をお願いします。



健康コーナー

中央保健センター ☎21-5354
栗橋保健センター ☎52-5577

菖蒲保健センター ☎85-7021
鷺宮保健センター ☎58-8521

保健センターの保健事業 7月10日(土)～8月9日(月)の保健事業 (7月1日～9日は広報くき6月号に掲載)

種別	日程	場所	対象者等
成人健康相談 【要予約】	毎週月～金曜日(祝日を除く) 9:00～16:00	各保健センター	市内在住者
食生活相談 【要予約】	毎週月～木曜日(祝日を除く) 9:00～16:00	中央保健センター	市内在住者
精神保健福祉士による こころの健康相談 【要予約】	7/27(火) 13:30～15:30	栗橋保健センター	意欲の低下やひきこもり傾向にある方等 (家族などからの相談も可)
不登校・ひきこもり家 族のつどい	7/12(月) 14:00～16:00	中央公民館	登校拒否・不登校・ひきこも りで悩んでいる家族
ウォーキング・ ダンベル体操 【要予約】	7/15(木) ①9:30～10:30 ②10:40～11:40	栗橋保健センター	市内在住者



食品の営業届出をお願いします

食品衛生法が改正され、「営業届出制度」が創設されました。「営業届出」については、野菜や果物の販売業、弁当の販売業などが該当し、11月30日までに管轄の保健所に提出をする必要があります。食品衛生申請等システム (<https://ifas.mhlw.go.jp/faspte/page/login.jsp>) でも提出できますのでぜひご利用ください。

☎ 幸手保健所 ☎42-1101 / 県食品安全課 ☎048-830-3608



集団がん検診

対象の方には、5月下旬にがん検診の個別通知を郵送しています。

すでに申し込みを開始しているため、希望通り予約できない場合があります

☎ 申問 電話または直接、各保健センターへ



・・・急な病気やけがのとき・・・



休日診療のお知らせ

診療を希望する方は必ず事前に電話をして下さい。

内科

日程	時間	医療機関
7/4(日)・11(日)・18(日)・22(祝)・23(祝)・25(日)、8/1(日)	14:00～17:00	新久喜総合病院 ☎26-0033

小児科

日程	時間	医療機関
7/22(祝)・23(祝)	14:00～17:00	土屋小児病院 ☎21-0766
7/4(日)・11(日)・18(日)・25(日)、8/1(日)	14:00～17:00 最終受付 16:30	扶顔堂たかぎクリニック ☎21-0124

休日診療では、軽度の救急患者への応急的な診療を行っています。かかりつけ医のある方は、受診後に治療の内容や処方薬などを医師に伝えてください。また、救急車による搬送の対応を行っている医療機関もありますので、できるだけ診療時間内にかかりつけ医を受診するなど、適切な受診にご協力ください。



電話相談・案内

● 埼玉県救急医療情報センター (医療機関案内)

☎048-824-4199 (24時間対応)

※ 歯科・精神科案内と医療相談は除く

● 救急電話相談(24時間対応)

① 大人と小児を対象とする全国共通救急電話相談 #7119

※ダイヤル回線・IP電話、PHSは ☎048-824-4199

② 小児救急電話相談 #8000 (☎048-833-7911)

● 埼玉県精神科救急情報センター

(緊急的な精神科医療相談・医療機関案内) ☎048-723-8699

受付時間 月～金曜日…17時～翌朝8時30分

土・日曜日、祝日…8時30分～翌朝8時30分



愛の献血にご協力を

☎ 7月31日(土) 10時～16時

☎ 久喜駅西口駅前広場

☎ 全血献血

☎ 主催 久喜ロータリークラブ、埼玉県赤十字血液センター

☎ 健康医療課地域医療係 (内線3424)

各施設のイベントはこちら

地域子育て支援センター・
つどいの広場



児童センター・児童館



児童センター ☎ 21-8181
鷺宮児童館 ☎ 58-7054

ファミリーサポートセンター



本部 ☎ 29-1900 菖蒲 ☎ 85-2015
栗橋 ☎ 55-1148 鷺宮 ☎ 59-6600

◆ 7月10日(土)～8月9日(月)の保健事業 (7月1日～9日は広報くき6月号に掲載)

問合せ・予約 各保健センター 中央 ☎ 21-5354 菖蒲 ☎ 85-7021
栗橋 ☎ 52-5577 鷺宮 ☎ 58-8521

月齢別健康診査

	場所	実施日	受付時間	対象となる生年月日
4か月	中央	7/21(水)	12:45～13:45	令和3年3月
	栗橋	7/20(火)	13:00～13:30	令和3年3月
10か月	菖蒲	7/12(月)	12:30～12:50	令和2年7月16日～9月30日
	栗橋	7/21(水)	13:00～13:30	令和2年9月～10月15日
1歳 6か月	中央	7/27(火)	12:45～13:45	令和元年12月21日～令和2年1月15日
	栗橋	7/13(火)	13:00～13:30	令和元年12月～令和2年1月15日
	鷺宮	7/16(金)	13:00～13:45	令和元年12月～令和2年1月5日
		8/5(木)	13:00～13:45	令和2年1月6日～1月31日
3歳	中央	7/28(水)	12:45～13:45	平成30年3月18日～4月10日
	栗橋	7/14(水)	13:00～13:30	平成30年2月～3月
	鷺宮	7/13(火)	13:00～13:45	平成30年3月6日～4月4日
		8/6(金)	13:00～13:45	平成30年4月5日～4月30日

ママ・パパ教室【要予約】

場所	実施日	対象
中央	7/17(土)	妊娠16週以降の方
菖蒲	8/7(土)	

離乳食のすすめ方教室【要予約】

場所	実施日	時間	対象
菖蒲	7/30(金)	10:00～11:30	5～7か月児の保護者
鷺宮	7/30(金)	10:00～11:30	

乳幼児健康相談【要予約】

場所	実施日	受付時間
中央	7/30(金)	9:30～11:30
菖蒲	7/26(月)	9:30～11:00
栗橋	7/12(月)	9:30～11:00

おやこでスキンシップ体操【要予約】

場所	実施日	時間	対象
	7/13(火)	9:50～11:00	市内在住者で1歳未満の児とその保護者
菖蒲	7/19(月)	13:50～15:00	
	8/2(月)	13:50～15:00	



こどもとよみたいえほんコーナー

だじゃれオリンピック

著者：中川ひろたか／文
高島 純／絵
出版社：絵本館



「おちてもへいきんだい」「たいそういたいそう」など。ページを開けば、そこは笑顔でいっぱいになるだじゃれオリンピック会場！

むにやむにやきやつきやつ

著者：柳原 良平／作・絵
出版社：こぐま社



ほわーん、ぼこぼこぼこ、どすーん。あかちゃんが大好きな擬音語と、ユーモラスな切り絵がイメージを広げる楽しい絵本です。

新型コロナウイルスの影響により、イベント等が中止になる場合があります。市ホームページまたは各問合せ先で確認してください。また、イベント等参加の際は、マスクの着用・検温にご協力をお願いします。

くきこどもだより



こどもトピックス

児童扶養手当・ひとり親家庭等医療費のお知らせ

父母が離婚または死亡した子どもを育てている家庭や、父または母に一定の障がいがある子どもを育てている家庭などに、手当の支給と、医療機関で診療を受けた際の医療費の一部助成を行います。ただし、所得制限などの条件がありますので、該当すると思われる方はご相談ください。

対 次のいずれかに該当する子どもを育てている父、母または養育者、その子ども

- ・父母が婚姻を解消した
- ・父または母が死亡した
- ・父または母に一定の障がいがある
- ・父または母の生死が明らかでない
- ・父または母に1年以上遺棄されている
- ・父または母がDVによる保護命令を受けた
- ・父または母が法令により1年以上拘禁されている
- ・母が未婚である

対象期間 子どもが18歳に達した日の属する年度の末日まで

※一定の障がいの状態にある子どもの場合は、20歳未満

問 子ども未来課医療手当係（内線3287）

各総合支所児童福祉係（菅 108 / 栗 239 / 鷲 151）



特別児童扶養手当のお知らせ

次のいずれかに該当する20歳未満の障がい児を養育している父母または養育者に手当を支給します。手当の支給を受けるためには登録が必要です。ただし、所得制限などの条件がありますので、該当すると思われる方はご相談ください。

対 ①身体に重・中程度の障がいまたは長期にわたる安静を必要とする方

（おおむね身体障害者程度等級表の1～3級と4級の一部）

- ②療育手帳のA・A・B程度
- ③精神障がいであって①と同程度以上
- ④身体または精神の障がい重複する場合であって①③と同程度以上

問 障がい者福祉課障がい者福祉係（内線3246）

各総合支所社会福祉係（菅 140 / 栗 237 / 鷲 142）



市立幼稚園 親子で遊ぶ会

時間 10時30分（受付）～11時45分（終了）

幼稚園	日程	共通事項
中央幼稚園 （さくらんぼクラブ） ☎ 22-8547	7/6(火)	対 平成29年4月2日～平成31年4月1日生まれの未就園児および満2歳になった幼児とその保護者 内 中央：園庭遊び / 栗橋：積み木遊び、園庭遊び（雨天時は遊戯室での遊び） ※必ず検温をしてきてください。体調が優れない方は参加をご遠慮ください。 詳しくは各園ホームページ、または直接園にご連絡ください。 持 共通：上履き、汚れた場合の着替え、水筒(甘くない飲み物)、帽子 備考 当日、直接幼稚園へお越しください。
栗橋幼稚園 （おひさまクラブ） ☎ 52-3346	7/15(木)	

のぐちかずお 野口一夫さん表敬訪問



5月13日、市内在住の野口一夫さんが、公益社団法人二科会埼玉支部主催の第24回埼玉二科展での受賞を報告するため、梅田市長を表敬訪問しました。

野口さんは、絵画部では『埼玉県知事賞』を、また、彫刻部では『埼玉県教育委員会教育長賞』のダブル受賞という輝かしい成績をおさめられました。

今後の更なる活躍が期待されます。

小・中学生表敬訪問

全国大会出場児童・生徒が、5月21日に梅田市長を表敬訪問しました。



(前列左から)

久喜中学校3年 佐久間心咲さん (打楽器アンサンブル)
 久喜中学校3年 西川友理さん (打楽器アンサンブル)
 久喜中学校2年 卯木美加さん (打楽器アンサンブル)
 久喜中学校2年 井筒優紀乃さん (打楽器アンサンブル)

(後列左から)

菖蒲中学校1年 大野かおるさん (バトントワーリング)
 本町小学校6年 木原祐翔さん (ソフトテニス)
 栗橋西中学校3年 笈沼知広さん (空手道)
 久喜東中学校3年 小依真歩さん (書道)

野口さんの作品をご紹介します



絵画「生きる」



彫刻「大地の使い」

久喜地区更生保護女性会久喜部会へ表彰状



5月11日、久喜地区更生保護女性会久喜部会の皆さんに表彰状を贈呈しました。

皆さんは長年にわたり、地域の皆さんから「愛の募金」を募り、小中学校へ図書を寄贈する「愛の図書」活動などを通じて、福祉の向上および青少年健全育成の推進に寄与されています。

新型コロナウイルスの影響により、イベント等が中止になる場合があります。市ホームページまたは各問合せ先で確認してください。また、イベント等参加の際は、マスクの着用・検温にご協力をお願いします。

図書館へ行く

中央図書館 ☎21-0114 栗橋文化会館図書室 ☎52-2000
 菖蒲図書館 ☎87-1388 鷺宮図書館 ☎58-1002

映画会

イベント	場所(定員)	日時
「クレオパトラ」(1934年アメリカ作品) 99分	中央 10人	7/17(土) 14:00
「みじかくも美しく燃え」(1967年 スウェーデン作品) 87分		8/7(土) 14:00
「ダンボ」(1941年 アニメーション) 64分	菖蒲 12人	7/18(日) 14:00
「ロスト・ワールド」(1997年 アメリカ作品) 129分	鷺宮 25人	7/15(木) 14:00

おはなし会

イベント	場所(定員)	日時
赤ちゃんおはなし会 (0~2歳)	中央 6組	7/10(土)・17(土)・22(祝)、 8/7(土) 10:30
おはなし会 (3歳~)		7/17、8/7 各土曜日 11:00
赤ちゃんえほんの会 (乳幼児)	菖蒲 3組	7/21(水) 11:00
えほんの会 (幼児・児童)		8/1(日) 11:00
おはなし会 (幼児・児童)		7/17(土) 15:00
ブックトークの会 (児童)		7/25(日) 14:00
夕涼みおはなし会 (ちょっと怖いおはなし)	菖蒲 30人	7/22(祝) 17:30
☎ 7/11(日) 9:00 ~ 直接・電話で菖蒲図書館へ		
赤ちゃんおはなし会 (乳幼児)	栗橋 4組	8/4(水) 10:30
かばさんのおはなし会 (幼児・児童)		7/10~8/7の 毎週土曜日 10:30
えほんのよみきかせと折り紙教室 (4歳~)	栗橋 5組	7/18(日) 14:00
こわ~いおはなし会 (4歳~)	栗橋 8組	8/8(祝) 15:00
☎ 7/17(土) 9:00 ~ 直接・電話で栗橋図書室へ		
かわいいおはなし会 (幼児・児童)	鷺宮 12組	7/8、8/5 各木曜日 11:00
たのしいおはなし会 (幼児・児童)		7/17、8/7 各土曜日 15:00
かわいいおはなし会 (幼児・児童) 鷺宮東コミュニティセンター 1階ボランティアビューロー	鷺宮 8組	7/15(木) 11:00
あかちゃんと一緒に楽しもう 絵本とわらべうたの会	鷺宮 4組	7/22(祝) 11:00

※申込み不要のものは先着順です。映画会は開始30分前、おはなし会は開始10分前(栗橋文化会館図書室は30分前)から受付を行います。映画会は整理券を配布します。

子ども1日図書館員

日 ①7月25日(日) 9時~12時 ②8月9日(休) 13時~16時 場 ①中央図書館 ②菖蒲図書館
 対 市内在住の小学3~6年生
 定 ①6人 ②4人(申込順)
 持 図書館利用券、筆記用具、飲み物
 申 ①7月10日(土) ②7月26日(月) 9時から、直接または電話で、各図書館へ

夏休み子ども科学あそび

日 8月1日(日) 14時~15時30分
 場 中央図書館2階視聴覚室
 内 モーターの回転で振動するおもちゃを作る
 講 蔵前理科教室ふしぎ不思議(くらりか)
 対 小学生 ※1・2年生は保護者同伴必須
 定 8人(申込順) 費 無料
 申 7月17日(土) 9時から、直接または電話で、中央図書館へ

調べる学習に挑戦!

日程	場所(定員)	対象	申込開始
8/9(休) ①10:00~11:00 ②14:00~15:30	中央 各6人	市内の小学生 ①1~3年生 ②4~6年生	7/24(土) 9時
7/24(土)・31(土) 14:00~16:00	菖蒲 6組	市内の小学生 とその保護者	7/10(土) 9時
7/31(土) 14:00~15:00	栗橋 10人	市内の小学生	7/11(日) 9時
7/18(日)・25(日) 10:00~12:00	鷺宮 10人		7/4(日) 9時

内 身近な疑問を図書館の資料を使って調べよう!(テーマの決め方、調べ方、まとめ方)
 ※学年によって保護者の同伴が必要です。申込みの際にご確認ください。
 申 直接または電話で、各図書館(室)へ

夏休みおやこ折り紙教室

日 7月24日(土) 10時~12時
 場 鷺宮図書館2階視聴覚ホール 講 梶村恵子さん
 対 小学生とその保護者 定 8組(申込順)
 申 7月10日(土) 9時から、直接または電話で、鷺宮図書館へ

夏休み図書館ビンゴ in 鷺宮図書館

夏休みは本を読んでビンゴ! 図書館カウンターでビンゴカードをゲットして参加しよう!
 日 7月19日(月)~8月31日(火) 9時~19時30分
 対 幼児~小学生

- 久 久喜総合文化会館 ☎21-1799
- 苜 苜蒲文化会館（アミーゴ）☎87-1377
- 栗 栗橋文化会館（イリス）☎52-3221



久 KUKIカルチャー倶楽部

「陶芸体験～花を活ける器をつくる」

陶芸を通して“花を活ける器”の形や色について学ぶワークショップ。製作した花器を使って秋に開催予定の「華道体験(※)」で花を活けてみましょう。

※別講座のため参加を予約するものではありません。

日 9月1日(水) 10時～12時

場 視聴覚ライブラリー室・研修室3

講 明石大さん

定 10人 (申込順)

費 3,000円 (材料費込)

申 7月23日(祝) 10時～8月25日(水) 17時

※電話のみ受付



久 キッズ・セミナー

「食品サンプルを作ろう！～冷んやりかき氷～」

飲食店の店頭を華やかに演出し続けている食品サンプル。この季節にぴったりな“かき氷”を楽しみながら作ります。夏休みの自由研究にもオススメ！

日 8月15日(日) 10時～11時30分

場 視聴覚ライブラリー室・研修室3

講 渡辺敬子さん

定 小・中学生15人 (申込順)

費 2,000円 (材料費込)

申 7月10日(土) 10時～8月6日(金) 17時

※電話のみ受付



久 プラネタリウム7月の催し

『かいけつ！ぎもん・てんもん』(約50分)

※日程・内容未定。決まり次第ホームページ等でお知らせします。

一般向け投映(約50分)

テーマ番組「ゴッド・ファーザー～おりひめのお父さんは心配性～」

日 月・水・木曜日 16時30分

土曜日 15時30分

日曜日、祝日 ①11時 ②15時30分

こども向け投映(約40分)

こども向け番組「たなばたのおはなし」

日 土曜日 11時

夏休み投映(7月分)

日 7月21日(水)～31日(土) ①11時 ②15時30分

※火・金曜日は投映はありません。

※夏休み投映中も内容は通常どおりです。

※土曜日11時はこども向け投映です。

費 高校生以上300円、3歳～中学生100円

※各種割引あり

久 久喜シネマ倶楽部vol.22

「おらおらひとりいぐも」

芥川賞と文藝賞W受賞のベストセラー小説を映画化。主人公の女性を主演の田中裕子と、蒼井優が2人1役で演じた人間ドラマ。

日 9月4日(土) ①10時30分 ②14時30分

場 大ホール

出演 田中裕子、蒼井優、濱田岳、青木崇高ほか

費 (全席指定) 前売500円、当日800円

※フレンズ会員招待引換(1枚まで)

新型コロナウイルスの影響により、イベント等が中止になる場合があります。市ホームページまたは各問合せ先で確認してください。また、イベント等参加の際は、マスクの着用・検温にご協力をお願いします。

- 注目情報
- お知らせ
- 募集
- イベント
- スポーツ
- 相談
- 公共施設
- フォト
- 子育て
- 健康



公民館だより

今月のイベント情報

<共通事項>

申込方法 直接または電話・はがき・FAX・Eメール（いずれも2人までに、事業名・住所・氏名・電話番号を明記の上、各公民館へ
※項目の記載がない場合は、定員…なし、費用…無料、持物…不要です。

中央公民館 〒346-0003 久喜中央4-7-7
☎21-1550 FAX22-5738
Eメール chuo-kominkan@city.kuki.lg.jp

親子チャレンジ教室～DIYに挑戦！木工工作～

日 8月1日(日) 9時～13時
場 大集会室
講 建設埼玉久喜支部の皆さん
対 市内小学生と保護者
定 親子9組（超えた場合抽選）
※保護者1人につき子ども2人まで
持 軍手(滑り止め付きのもの)、タオル、飲み物
申 7月20日(火)まで（必着）

森下公民館 〒346-0113 菖蒲町下栢間5495-2
☎85-7811 FAX85-7815

ミニ野外活動体験

日 8月1日(日) 10時～12時
場 森下緑地グラウンド（雨天時は森下公民館）
内 テントの張り方とロープの結び方を学んだ後、簡単なゲームを行います。
講 ボーイスカウト久喜1団・13団
対 市内小学生と保護者 **定** 10組（超えた場合抽選）
持 軍手、飲み物、汚れてもいい服装
申 7月17日(土)まで（必着）

東公民館 〒346-0016 久喜東1-27-20

☎21-8030 FAX21-8033
Eメール kukihiigashi-kominkan@city.kuki.lg.jp

月と木星・土星を観測しよう！「星空教室」

日 8月18日(水) 18時30分～20時（予備日8月19日(木)）
場 菖蒲総合支所 **講** 菊地高雄さん
対 市内在住者（中学生以下は保護者同伴）
定 10組（超えた場合抽選） **持** 手袋
申 7月24日(土)まで（必着）

体育館コーナー

毎日興業アリーナ久喜（久喜市総合体育館）

☎21-3611 教室の詳細・申し込みは、ホーム
FAX21-1455 ページまたはFAXにてお願いします。



参加者募集中

◆太極拳教室

8月2日・30日 各月曜日
9時30分 1,400円／2回

◆健康気功教室

8月2日・23日・30日 各月曜日
11時 2,100円／3回

◆バランスボールエクササイズ教室

8月3日・10日・17日 各火曜日
10時15分 3,000円／3回

◆体幹いきいき体操教室

8月3日・10日・17日 各火曜日
13時 2,500円／3回

◆はじめてのフラダンス教室

8月3日・17日、9月7日 各火曜日
17時30分 3,000円／3回

◆はじめてのヨガ教室

8月4日・11日・18日 各水曜日
9時15分 3,000円／3回

◆初心者ナイターテニスサークル

8月5日・12日・19日・26日 各木曜日
19時 4,000円／4回

◆はじめての英会話教室

8月6日・20日・27日 各金曜日
○基礎Ⅰ 11時15分
○基礎Ⅱ 12時30分 3,000円／3回

◆初心者ベリーダンス教室

8月6日・13日・20日・27日 各金曜日
15時 3,200円／4回

◆はじめてのキッズ（小学生）英会話教室

8月7日・21日・28日 各土曜日
10時 3,000円／3回



無料相談

市役所本庁舎 ☎ 22-1111 FAX 22-3319

内 容		日時・日程	場 所	申込み・問合せ
人権相談・女性相談		7/12(月) 13:15～16:15	久喜総合文化会館 会議室	人権推進課人権推進係 (内線2326)
		7/15(木) 13:30～15:30	栗橋総合支所 第4会議室	栗橋総合支所総務管理課 ☎53-1111 (内線323)
		7/21(水) 10:00～15:00	菖蒲コミュニティセンター ボランティアビューロー	菖蒲総合支所総務管理課 ☎85-1111 (内線216)
		7/26(月) 9:30～11:30	鷲宮総合支所 4階会議室	鷲宮総合支所総務管理課 ☎58-1111 (内線115)
女性の悩み (カウンセリング) 相談 【要予約】		7/16(金) 13:00～17:00	市役所4階 第6会議室	人権推進課男女共同参画係 (内線2325)
		8/6(金) 13:00～17:00	市役所4階 第5会議室	※状況により、中止または電話相談に変更する場合があります。
法律相談 【要予約】 1か月前から (1か月前が土・日曜日、 祝日にあたる場合は翌日の 平日から)		8/12(木) 13:30～16:30	鷲宮総合支所4階 405会議室	市民生活課 市民生活・防犯係 (内線2629)
		8/20(金) 13:30～16:30	市役所4階 第3会議室 栗橋総合支所2階 第4会議室	
		9/1(水) 13:30～16:30	久喜総合文化会館 会議室 菖蒲総合支所4階 第3集会所	
行政相談 (国などの行政サービスへの 意見・要望に関すること)		7/20(火) 9:30～12:00	栗橋総合支所2階 第4会議室 鷲宮総合支所4階 405会議室	市民生活課 市民生活・防犯係 (内線2629)
		7/20(火) 13:30～16:00	公文書館 相談室 菖蒲総合支所4階 第3集会所	
消費生活相談		毎週月～金曜日(祝日を除く) 10:00～12:00/13:00～16:00 (受付は15:30まで)	市役所3階消費生活センター ※相談員不在の場合もありますので 事前にお問い合わせください。	消費生活センター ☎22-3925 ※相談時間外は、市民生活課市民 生活・防犯係 (内線2629)
特設消費生活相談会 【要予約】 7/15(木)まで		7/16(金) 10:00～12:00/13:00～16:00 (受付は15時30分まで)	栗橋総合支所2階 第1・2会議室	消費生活センター ☎22-3925 ※予約・相談時間外は、市民生活課 市民生活・防犯係 (内線2629)
物忘れ相談 【要予約】 7/9(金)まで		7/20(火) 9:00～10:00/10:30～11:30	菖蒲総合支所4階第2集会所・ ボランティアビューロー	菖蒲地域包括支援センター ☎85-8131 ※定員4人、治療中の方は除く
年金相談 【要予約】		7/21(水) 9:00～12:00/13:00～15:00	菖蒲総合支所4階 第5会議室	市民課(総合窓口) 市民・パスポート係 (内線2665)
障がい者相談	身体・知的 障がい	毎週月～土曜日(第4土曜日・年末 年始を除く) 9:00～18:00	障がい者生活支援センター きらら(ふれあいセンター久喜内) ☎26-4866	
	精神障がい	毎週火～土曜日(年末年始を除く) 9:30～17:30	障がい者生活支援センター バルバール ☎25-2755	
生活困窮者自立支援相談		毎週月～金曜日(祝日を除く) 8:30～17:15	久喜市社会福祉協議会 (ふれあいセンター久喜内) ※緊急の場合を除き、来所の際 はお問い合わせください。	久喜市社会福祉協議会 ☎23-2526
住宅耐震相談 (木造2階建て以下に限る)		毎週月～金曜日(祝日を除く) 9:00～12:00/13:00～17:00	市役所第二庁舎1階 建築審査課	建築審査課企画指導係 (内線4695)
内職相談(あっせん)		毎週火・金曜日(祝日を除く) 10:00～12:00/13:00～16:00	市役所4階 第8会議室	久喜ブランド推進課商工労働係 ☎85-1111 (内線134)
家庭児童相談		毎週月～金曜日(祝日を除く) 9:00～16:00	市役所1階 子ども未来課 ※電話相談可	子ども未来課子ども・青少年係 (内線3288)
子育て相談		毎週月～金曜日(祝日を除く) 9:00～16:30	地域子育て支援センター ぽかぽか/くぶる/すまいる ※電話相談可	地域子育て支援センター ぽかぽか ☎21-8596 くぶる ☎55-1147 すまいる ☎59-7510
児童相談		毎週月～金曜日(祝日・休館日を除く) 9:00～16:00	児童センター/鷲宮児童館 ※電話相談可	児童センター ☎21-8181 鷲宮児童館 ☎58-7054
育児相談		毎週月～金曜日(祝日を除く) 9:00～16:00	各市立保育園 さくら☎21-0787/すみれ☎21-0120/ひまわり☎22-8246 ※電話相談可 あおば☎22-2566/中央☎23-6030/中央分園☎21-7870	
面接相談【要予約】 (学校生活、就学等に関すること)		7/7(水) 14:30～16:20	中央幼稚園	指導課指導係 ☎58-1111 (内線344)

交通事故発生状況 5月 ※()内は令和3年の累計				
人 身 事 故				物 損 事 故
件数	死者数	重傷者数	軽傷者数	件数
14	0	1	16	233
(136)	(1)	(16)	(142)	(1,307)

火災・救急統計速報 5月 ※()内は令和3年の累計			
建 物	3 (14)	急 病	384 (1,782)
車 両 ・ 船 舶	0 (4)	交 通	27 (180)
そ の 他	0 (6)	そ の 他	163 (857)
火災件数	3 (24)	救急件数	574 (2,819)

※上記は速報数値のため後日変更になる場合があります。

注
目
情
報

お
知
ら
せ

募
集

イ
ベ
ン
ト

ス
ポ
ー
ツ

相
談

公
共
施
設

フ
ォ
ト

子
育
て

健
康

熱中症予防について学ぼう

連載

第2回 「梅雨の時期こそ熱中症に注意！」

梅雨明けから、すでに熱中症が起こりやすいことを知っていますか？突然暑くなった日や、梅雨明け後に急に蒸し暑くなった日は要注意です。

例年、「高齢者」の「室内」での熱中症による救急搬送が多く発生しています。高齢者の熱中症は、室内で症状がゆっくりと悪化していくことがあるので、気づきにくい傾向にあります。そのため、熱中症への備えが大切です。

◆熱中症対策3つの備え

①屋内での備え

- ・生活リズムを整え、食事・睡眠をしっかりと
- ・上手にエアコンを使い、こまめな換気を忘れずに
- ・喉が渇く前からこまめに水分補給を

②屋外での備え

- ・外出は暑い日・時間を避けて（天気予報を参考に）
- ・早め早めの水分補給。マスク着用時は要注意
- ・日傘、帽子を使い、涼しい服装を

③体調不良時の備え

- ・めまい、立ちくらみ、手足のしびれは熱中症の危険サイン
- ・涼しい場所に避難して、服を緩めて体を冷やす
- ・我慢せずに周りの人にSOS #7119（埼玉県救急電話相談）へ相談を

問 中央保健センター ☎21-5354



渡沢栄一の晩年を支えた秘書 渡邊得男

連載 久喜歴史だより（第116回）



渡邊得男

新紙幣の肖像に内定し、大河ドラマでも注目を集めている埼玉県の偉人渡沢栄一は、現在の大企業に繋がる会社を多数設立したことから「日本資本主義の父」と呼ばれています。渡沢は、晩年に多数兼務していた会社の役員職を辞して実業界を引退しますが、引退後も多方面から渡沢を頼る声は絶えず、91歳で亡くなるまで社会のために働きました。そんな渡沢の晩年を支えたのが秘書の渡邊得男でした。

沢同族株式会社を設立し、大正9年（1920）には渡邊を同会社の取締役に抜擢しました。このとき渡沢は80歳、渡邊は36歳でした。

大正12年（1923）の関東大震災のときには、政府からの依頼を受けた渡沢が民間の有志を集めて大震災善後会を結成し、救護・復興にあたりました。震災による損害があまりにも大きく、民間の火災保険では対応しきれないことが問題となった際、その対応について渡沢は渡邊にも意見を求めています。このことから、渡邊は会社経営だけでなく、社会事業でも渡沢を補佐していたことがわかります。

その後、渡邊は渡沢が昭和6年（1931）にその生涯を閉じるまで傍で支え続けました。渡沢に近い人々たちによって構成される竜門社（現在の渡沢栄一記念財団）が主催した渡沢の追悼会では、渡邊が代表して開会の辞を述べています。このことから、渡邊が特に渡沢に近い立場にあったということが窺えます。

問合せ 文化財保護課文化財・歴史資料係 ☎内線2322

新型コロナウイルスの影響により、イベント等が中止になる場合があります。市ホームページまたは各問合せ先で確認してください。また、イベント等参加の際は、マスクの着用・検温にご協力をお願いします。

栗橋B&G海洋センター

◆カヌー教室

①カヌーツーリング&グリーンフェスティバルin幸湖

日 7月28日、8月4日・11日・18日 各水曜日 18時30分～20時 全4回

対 小学4～6年生 定 8人 (申込順)

費 1,500円 (教室参加料・プール使用料含む)

②親子カヌー教室

日 8月1日・8日・15日・22日・29日 各日曜日のいずれか1日 18時30分～20時

対 小学1～6年生とその保護者

定 各2組 (1組最大4人) (申込順)

費 1,000円 (別途プール使用料要)

【①・②共通】

場 栗橋B&G海洋センター内プール
※①の8月18日(水)のみ、場所は権現堂行幸湖で9時30分～12時

申 7月11日(日)9時から、栗橋B&G海洋センターの窓口で申込用紙を記入 ※ご家族分のみ申込可能

◆水中ウォーキング教室

日 7月8日・15日・22日、8月12日・19日・26日 各木曜日 10時15分～10時45分

定 15人 (当日会場先着順)

費 施設使用料のみ

問 栗橋B&G海洋センター ☎52-5510 / <https://www.kuki-sports.com>



相 談

相続税無料相談会

日 7月17日(土) 10時～12時

場 ふれあいセンター久喜会議室2

主催 関東信越税理士会春日部支部

申 不要 (当日会場先着順)

問 中山会計事務所 ☎85-2502

専門家による無料相談会

◆合同無料登記相談会

日 8月4日(水) 13時～16時

場 市役所本庁舎4階第3会議室

内 遺産分割協議書・遺言書作成相談、相続登記、土地分筆・建物表題登記、境界確認・測量に関する相談

※税に関する相談は不可

定 10人(当日会場先着順) ※当日12時から会場番号札を配布します

問 埼玉司法書士会埼玉支部 ☎25-1271 / 埼玉土地家屋調査士会埼玉支部 ☎25-1030

◆行政書士会無料相談会

日程	時間	場所
7/21 (水)	14:00～16:00	官 4階第3集会室 栗 2階第4会議室 警 4階404会議室
	18:00～20:00	ふれあいセンター久喜3階会議室3

内 紛争性の恐れのない相続・遺言・贈与、許認可申請に関する相談

申 不要 (当日会場先着順)

問 埼玉県行政書士会埼玉支部

☎24-0432

◆不動産無料相談室【要予約】

日 7月28日(水) 13時～16時

場 市役所本庁舎4階第3会議室

内 不動産取引についての相談

問 (公社)宅建協会埼玉支部 ☎31-1157 (月～金曜日 9時～15時)

建築・リフォーム無料相談会

日 8月3日(火) 13時～16時

場 埼玉東部消防組合消防局1階ロビー

内 住宅・建築物に関する相談全般

講 (一社) 埼玉県建築士事務所協会杉戸支部に所属する建築士事務所

持 既存建物の建築確認図面、写真等

主催 (一社) 埼玉県建築士事務所協会業務部建築相談委員会、同協会杉戸支部構造部会

申問 同協会杉戸支部

☎080-1239-4750

働き続けるための「がんワ ンストップ電話相談」

働くがん患者さんの治療と仕事の両立を支援するため相談会を開催します。

日 7月8日(水)・21日(水)、8月6日(金)・25日(水)、9月9日(木)・22日(水) 18時15分～20時30分 (最終受付20時) ※10月以降も月2回開催予定

※看護師、医療ソーシャルワーカー、両立支援促進員などが対応します。

対 県内在住・在勤の就労中のがん患者の方(休職中の方も含む)

申問 電話・メール・県ホームページにて県疾病対策課 (☎a3590-06@pref.saitama.lg.jp / ☎048-830-3651) へ

年金コラム

国民年金保険料の免除・納付猶予制度



国民年金保険料の納付が経済的に困難な場合、申請を行い日本年金機構が承認した場合、保険料の納付が「免除」または「猶予」される制度があります。

●免除 (全額免除・一部免除) 申請

承認される基準は、申請者本人とその配偶者・世帯主の所得 (前年) が、定められた所得額を超えていないことです。

●納付猶予申請

対 20歳～49歳 ※承認される基準は、申請者本人とその配偶者の所得 (前年) が、定められた所得額を超えていないことです。

持 基礎年金番号または個人番号と本人確認できるもの、失業・倒産・事業の廃止などを理由として申請するときは、証明書類 (雇用保険受給資格者証または雇用保険離職票等)

期間及び申請 令和3年度 (7月1日～令和4年6月30日) の免除は、7月1日から申請を受け付けています。申請時点の2年1か月前までさかのぼることができます。

免除期間の取扱い 免除期間は受給資格期間に算入されます。ただし、一部免除を受けた方は、免除後の納付額を納めない受給資格期間に算入されません。

申請・問合せ 春日部年金事務所 ☎048-737-7112 / 市民課 (総合窓口) 市民・パスポート係 (内線2665) / 各総合支所市民係 (官 122 / 栗 215 / 警 126)

注目情報

お知らせ

募集

イベント

スポーツ

相談

公共施設

フォト

子育て

健康

子育てサロン「みんなの木」

- 日** 7月13日(火) 10時～12時(時間内出入り自由)
- 場** 古久喜集会所(久喜北1-6-29)
- 内** 子どもと大人の遊びの場です。
※開催状況は久喜んこのホームページでご確認ください。
- 対** どなたでも(小学生以下は保護者同伴) **定** 6組(申込順)
- 申問** 7月12日(月)10時から、子育てネットワーク・久喜んこ(☎080-9527-7354)へ

本町親子リズム体験会

- 日** 7月7日・14日・21日・28日 各水曜日
- 場** 本町集会所または花みずき会館
※申込時に場所をお伝えします
- 内** リズム体操と運動遊び
- 対** 4歳までの未就園児とその保護者
- 定** 各5組
- 申問** 7月4日(日)から、子育てサークル本町親子リズム 小泉(☎080-9282-2607)へ

県立久喜図書館

- ◆名作映画観賞会
 - 日** 7月9日(金) 14時
 - 内** 「冬の夏休み」98分
- ◆金曜映画会
 - 日** 7月16日(金) 14時
 - 内** 「巨大災害 地球大変動の衝撃第1集(NHKスペシャル) 異常気象"暴走"する大気と海の大循環」73分
- ◆郷土に親しむ映画会
 - 日** 7月23日(祝) 14時
 - 内** 「聖火郷土に燃えて」30分／「みんなで迎えようオリンピック大会」13分

◆夏休み映画会

- 日** 7月30日(金) 14時
- 内** レオ・レオニ5つの名作集 28分

【映画会共通】

- 定** 35人(当日会場先着順)

◆おはなし会

- 日** 児童 7月10日(土)・17日(土)・21日(水)(工作)、31日(土) 14時／乳幼児7月14日(水)・28日(水) 11時
- 内** 絵本の読み聞かせや紙芝居、昔話などを楽しむ
- 定** 児童は10人(当日先着順) 工作・乳幼児は事前申込制。乳幼児5組
- 問** 県立久喜図書館 ☎21-2659

英会話講座

クラス	時間(各90分)	場所	講師
入門	17:00～	鷺宮東コミュニティセンター	たまみ・マロニーさん
初級	15:00～		タイグ・マロニーさん
中級	11:00～		
上級	13:00～		
西コミ初級	15:00～	鷺宮西コミュニティセンター	マイケル・マキーさん

- 日** 10月9日・16日・23日・30日、11月13日・20日・27日、12月4日・11日・18日、令和4年1月15日・22日・29日、2月12日・19日 各土曜日 全15回(予備日2月26日、3月5日・12日・19日・26日)
- 定** 12人(超えた場合抽選) ※参加者が5人に満たない場合は中止
- 対** 鷺宮国際交流協会会員で中学生以上の方(会員は随時募集/年会費3,000円) **費** 12,000円
- 無料見学** 7月10日・17日・24日・31日 各土曜日30分 ※要事前申込み
- 申問** 8月6日(金)までに、電話またはメールで、鷺宮国際交流協会 江幡(☎

eba2013@outlook.jp / ☎090-1422-3244

スポーツ

スポーツ鬼ごっこ体験会

- 日** 7月18日(日) 13時30分～14時30分/受付13時
- 場** 毎日興業アリーナ久喜サブアリーナ
※東京2020応援プログラムです。令和3年度スポーツ振興くじ助成を受けて行います。
- 講** NPO法人スポーツコミュニティ久喜専任指導員 **対** 小学3年生以下
- 定** 20人(申込順) **持** 室内履き
- 申込み・問合せ** 7月12日(月)～17日(土)に、電話またはメールで、住所・氏名・学年・年齢・連絡先を明記の上、NPO法人スポーツコミュニティ久喜 松本(☎trbss943@ybb.ne.jp / ☎090-6516-7353)へ

テニススクール

クラス	時間・曜日	対象	定員	費用
キッズ	15:45～16:30 月・水・金	4歳～小学1年生	6人	月額4,500円
ジュニアⅠ	16:40～18:00 月・水・金	小学校低学年以上	8人	月額6,600円
ジュニアⅡ	18:00～19:20 月・水・金	小学校高学年以上	8人	月額6,600円

- ※1回無料体験あり
- 場** 南栗橋近隣公園テニスコート
- 主催** スポーツネットワークアンドクリエーションズ
- 申問** 南栗橋近隣公園テニスコート管理棟 ☎52-2831

広告

JA葬祭むさしの村の事前相談をお受けした方には、葬儀代金割引のご優待券プレゼントいたします。

組合員の皆様へ 「JAアグリホールくき」ではご葬儀のすべてを真心こめてお手伝いさせていただきます。あなたの想い…いつでも私たちに相談ください。

地域密着のJAでは明瞭・安心・低価格でのご葬儀を提供しております。
JA南彩(久喜・菅浦地区) JA埼玉みずほ(栗橋・鷺宮地区)

アグリ倶楽部 会員募集中!!
加入申込金1,000円で大きな特典。
ご入会・お問い合わせはJAアグリホールまで。

24時間対応

0120-412-398
JA葬祭総合センター 加須市志多見1700-1 www.jasousai-musashinomura.jp/

安置室 完備

久喜市菅浦町菅浦1603-1 TEL.0480-85-9900

久喜市シルバー人材センター 入会希望者向け説明会

日程	時間	場所	定員 (申込順)
7/12 (月)	14:00～ 16:00	鷲宮公民館 2階会議室2	16人
7/13 (火)	9:30～ 11:30	菖蒲文化会館 1階多目的室1	12人
8/10 (火)	9:30～ 11:30	栗橋総合支所 2階第3会議室	12人
8/11 (水)	9:30～ 11:30	ふれあいセンター 久喜2階視聴覚室	18人

対 60歳以上の市内在住者

申問 久喜市シルバー人材センター
☎58-3677

成年後見市民講座

日 7月25日(日) 13時30分～16時30分
場 ふれあいセンター久喜第1～3会議室
内 成年後見制度と家族信託
定 25人(予約の方優先)
申問 7月22日(休)までに、NPO法人埼玉
 成年後見支援センター久喜支部
 荒井(☎)53-7250 / ☎52-2330)へ

児童センターの催し

日程	時間	内容	定員 (申込順)
8/1(日)	10:00	液体チッソの実験	12人
8/3(火)	13:30	手すきのはがき を作ろう	10人
8/4(水)	10:00	電気教室(炭電池)	12人
8/6(金)	13:30	工作	12人
8/7(土)	13:30	陶芸(申込時に 参加費100円)	12人

対 市内在住の小学生

申問 7月18日(日)～25日(日)に、直接、
 児童センター(☎21-8181)へ
 ※電話での申込・代理申込不可

鷲宮児童館の催し

◆チャレンジランド

日程	時間	内容	定員 (申込順)
7/27(火)	14:00	①木工作	15人
8/2(月)	10:30	②製作 (季節の折り紙)	15人
8/4(水)	14:00	③電気教室 (レモン電池)	15人
8/23(月)	10:30	④人間すごろく	20人

場 ①・②・③鷲宮児童館
 ④鷲宮東コミュニティセンター

対 小学生

申問 ①7月10日(土)～17日(土)、
 ②・③・④7月17日(土)～25日(日)に、
 鷲宮児童館(☎58-7054)へ

◆遊ぼうデー(塩キャンドル作り)

日 7月17日(土) ①11時 ②14時30分
 ③15時30分

◆プチランド(お魚つりゲーム)

日 8月5日(木) 10時30分
定 15組 **対** 幼児と保護者
申問 7月17日(土)～25日(日)に、鷲宮児
 童館(☎58-7054)へ

久喜市市民大学公開講座

日程	時間	場所	内容
7/24 (土)	10:00 ～ 11:30	菖蒲文化会館 多目的室1、2	①本多静六博 士と渋沢栄一
8/21 (土)	受付 9:50	栗橋文化会館 会議室1、2	②利根川東遷 と栗橋宿

講 ①文化財保護課 学芸員 ②彩の
 国歴史研究会 土屋獻一郎さん

対 市内在住・在勤・在学者

定 40人(申込順)

申問 ①7月9日(金)～21日(水) ②8月
 6日(金)～20日(金)に、直接または電
 話で、生涯学習課生涯学習係(☎
 内線213)へ

スキルアップ講習

日程	時間	内容	定員
9/18(土) 9/25(土)	9:00 ～ 16:00	①介護支援専門 員試験準備講習 (受験直前対策)	各20人 (超えた 場合 抽選)
9/25(土) 10/2(土)		②Excelデータ ベース活用	

場 県立春日部高等技術専門学校

対 ①介護支援専門員の受験予定者
 ②Excelの操作(表計算、グラフ作
 成、データ抽出)ができる方

費 各2,000円(テキスト代別)

申問 8月1日(日)～10日(火)に、インタ
 ーネットまたは往復はがき(記載
 事項はお問合せください)で、同校
 (〒344-0036 春日部市下大増新田
 61-1 / http://www.pref.saitama.
 lg.jp/soshiki/b0809 / ☎048-
 737-3511)

赤ちゃんサロン「いちごみるく」

日 7月16日(金)～令和4年1月の月3回
 (木または金曜日) 10時～11時30分
場 中央保健センターまたはふれあい
 センター久喜

内 絵本の読みきかせ、わらべうたを
 しながら出会いの場を開催します

対 おおむね2カ月～10カ月の子ども
 とその保護者

定 5組(超えた場合抽選) **費** 月150円

申込日 7月12日(月) 10時～14時

申問 子育て応援団

いちご畑 金井
 ☎090-2432-1365



バラの香りひろがるガーデニング霊園

羽生霊園

～おかげさまで13周年～

7月の大安吉日
4(日)・15(木)・21(水)・27(火)

セントグレースガーデン 羽生聖地公園 ☎0120-100-138

ご成約
3000件

募い
まい
対応

宗教・宗派自由
年中無休

テレビにも取り上げられる話題の霊園。

緑に抱かれた、やすらぎの空間、グリーン・グレース

・単身者
・ご夫婦
・未埋葬の
御遺骨等

「樹木葬」好評受付中!

まずはご相談を。

バラに囲まれたガーデニング区画からお選びできます。

総額税込
38.2万円

管理費
無料

生前登録
受付

久喜市近隣の皆様に250件超ご使用頂いております。

個別墓も永代供養付の安心
総額20万円の永代供養墓も(管理費無料)

〒348-0006 埼玉県羽生市下村君2600-1
お気軽にお電話下さい。[営業時間 9:00～17:00 年中無休]

イベント情報、
個別トーク質問対応いたします。

St. GRACE
GARDEN
LINE
公式アカウント

新型コロナウイルスの影響により、イベント等が中止になる場合があります。市ホームページまたは各問合せ先で確認してください。また、イベント等参加の際は、マスクの着用・検温にご協力をお願いします。

イベント

腹式呼吸とゆらゆら健康体操体験講習会

- 日** 7月21日(水)・28日(水)
14時30分～15時30分
- 場** 鷺宮東コミュニティセンター和室
- 内** 筋肉や骨格のゆがみからくる痛み・こり等の不調を寝たまま体を揺らして解消します。
- 対** 女性
- 持** 五本指くつ下、バスタオルまたはヨガマット
- 申問** 7月8日(木)～実施日前日の間に、健康リズム体操連盟 佐々木 (☎090-7279-2867) へ

出水期自治体リレーパネル展

- 日** 7月18日(日)～26日(月) 13時(閉庁日を除く)
- 場** 市役所本庁舎1階ロビー
- 内** 国・県による治水事業や洪水時の情報入手方法等に関するパネル
- 問** 建設管理課用地係 (内線4621)

鷺宮ウインドアンサンブルサマーコンサート2021

- 日** 8月1日(日) 14時(開場13時15分)
- 場** 栗橋文化会館(イリス)ホール
- 内** 指揮: 江川善裕 第1部: メンバーのお気に入り 茶色の小びん、いずみたくヒット曲メドレーほか 第2部: 思い出の夏うた まつり、リトル・マーメイド・メドレーほか ※中止の場合、当団ホームページにてお知らせします。
- 対** 市内・隣接市町在住者(未就学児の入場可)
- 定** 232人(うち車椅子席4)(当日会場先着順)
- 問** 鷺宮ウインドアンサンブル 倉持 ☎w.wind.e@gmail.com / https://washimiya-wind.com / ☎080-5483-4608

久喜市社会を明るくする運動推進講演会

- 日** 7月28日(水) 13時30分～15時30分
- 場** 久喜総合文化会館小ホール
- 内** テーマ「学びと感動が人を変えるー刑務所の中の中学校 桐分校」(手話あり)
- 講** 角谷敏夫さん(元法務教官)
- 定** 100人(当日会場先着順)
- 主催** 久喜市社会を明るくする運動推進委員会
- 問** 子ども未来課子ども・青少年係(内線3290)

小中学生向け手話教室

- 日** 7月29日(木)・30日(金)、8月4日(水)・6日(金) 全4回 10時～11時30分
- 場** ふれあいセンター久喜3階会議室1・2
- 内** 手話でのあいさつ、日常会話を学ぶ
- 講** 久喜市聴覚障害者協会
- 対** 市内在住の小学4年生～中学生 ※親子での参加可
- 定** 20人(超えた場合抽選)
- 持** 筆記用具
- 申問** 7月7日(水)～20日(火)(必着)に、児童と保護者の氏名・住所・学校名・学年・電話番号を明記の上、直接または郵送・電話・FAX・メールで、障がい者福祉課障がい者福祉係(〒346-8501 所在地記入不要/☎22-3319/☎shogaifukushi@city.kuki.lg.jp/内線3242) へ

第11回特別展「1964～その時代と久喜～」

- 日** 7月6日(火)～9月5日(日) 10時～18時 休館日: 月曜日(祝日の場合は開館)、祝日の翌日、毎月最後の金曜日
- 場** 郷土資料館展示室2
- 内** オリンピック・パラリンピックが東京で初めて開催された昭和39年(1964年)という時代にスポットを当て、当時の久喜市の世相や文化、スポーツ等を振り返ります。
- 問** 郷土資料館 ☎57-1200

SAITAMA出会いサポートセンター(恋たま)出張登録会

- 日** 8月14日(土) 10時～16時(12時～13時を除く)
- 場** 中央公民館2階研修室2
- 費** 市内在住の方は11,000円(税込、登録期間2年間)
- 対** 以下のすべてに該当する方
 - ・結婚を希望し、自ら婚活をする意思のある20歳以上の独身男女
 - ・スマートフォンをお持ちの方
 - ・県内在住・在勤、または近い将来埼玉県への移住をお考えの方
- 定** 10人(申込順)
- 持** 写真付きの本人確認書類(運転免許証、パスポートなど) ※後日、独身証明書等が必要になります
- 申** 7月1日(木)～8月11日(水)に、恋たまホームページから「入会申し込み」および「来所予約」をする
- 問** 同センター事務局 ☎info@koitama.jp / ☎048-789-7721(火～日曜日 11時～18時30分)

夏休みおやこ料理教室

- 日** 7月27日(火) 10時/受付9時45分
- 場** 栗橋保健センター
- 内** 夏のおやつ作り
- 講** 久喜市食生活改善推進員協議会(栗橋支部)
- 対** 小・中学生とその保護者
- 定** 10組(申込順)
- 持** エプロン、三角巾
- 申問** 7月8日(水)から、直接または電話で、栗橋保健センター(☎52-5577) へ

正社員就職への支援説明会

- 日** 毎週火・木曜日(祝日を除く) 13時30分～14時30分
- 場** 全電通埼玉会館
- 内** 1か月の研修セミナーと最長6か月の個別カウンセリングで、一人ひとりに合った企業を紹介
- 対** 35歳～54歳の正社員就職を希望する方(その他応募要件あり)
- 申問** キャリアバンク(株)ホームページまたは電話 ☎048-711-2209

注目情報
お知らせ
募集
イベント
スポーツ
相談
公共施設
フォト
子育て
健康

健康づくりや食育の推進に関するポスター・標語

テーマ 「笑って健康・楽しく食事」

	ポスター	標語
部門・対象	①幼児 ②小学生低学年 ③小学生高学年 ④中学生 ⑤高校生 ※③～⑤はテーマに沿った標語を入れること	市内在住・在勤・在学者
規格	描画材料…自由 大きさ…画用紙の八つ切（縦・横書き自由）※画用紙をご希望の方は健康医療課まで	自由
応募	通園・通学する市内の保育園、幼稚園、小・中学校に提出、または直接健康医療課へ	直接または郵送・メール

【共通】

申問 9月3日(金)まで（必着）に健康医療課健康企画係（〒346-8501 所在地記入不要／✉kenkoiry@city.kuki.lg.jp /内線3421）へ
※未発表の作品に限ります。また、入賞作品は市ホームページに掲載します。氏名・学校名等を公表する場合があります。



令和4年4月1日採用予定の消防職員

◆消防吏員（上級・中級・初級）

受験資格

	生年月日
上級	平成7年4月2日～平成12年4月1日
中級	平成9年4月2日～平成14年4月1日
初級	平成11年4月2日～平成16年4月1日

受験案内・申込書 消防局総務課、各署所、消防局ホームページ（http://saitamatobu-119.jp）で配布

申 7月8日(木)～8月5日(木)

試験日 1次：9月19日(日) / 2次：1次試験の合格者に通知します。

※詳しくは受験案内をご覧ください。

問 埼玉東部消防組合

消防局総務課職員

担当（〒346-0021

上早見396番地 /

☎21-2711）



明るい選挙啓発ポスター・標語

	ポスター	標語
内容	明るい選挙を推進するものや投票を呼びかけるもの	選挙に関する意識の高揚や明るい選挙の推進に役立つもの
対象	市内小・中学校、高等学校、特別支援学校の児童・生徒	市内在住・在勤・在学者
規格	描画材料…自由 大きさ…画用紙の四つ切、八つ切（それに準じる大きさ）※裏面右下に、学校名・学年・氏名を記入	字数…概ね20字以内
応募方法	直接または郵送	作品（1人1点）・住所・氏名・年齢（学校名・学年）・電話番号を記入の上、直接または郵送・メール

【共通】

申問 9月1日(水)まで（必着）に選挙管理委員会事務局（〒346-8501 所在地記入不要／✉senkan@city.kuki.lg.jp /内線2247）へ
※入選作品は「広報くき」や市ホームページなどに掲載します。氏名・学校名等を公表する場合があります。

自衛官

◆航空学生

試験予定日 1次：9月20日(祝) / 2次、3次あり

受付期限 9月9日(木) 必着

◆一般曹候補生

試験予定日 1次：9月16日(木)～19日(日)のうち指定された1日 / 2次あり

申 9月6日(月)まで（必着）

問 自衛隊さいたま地域事務所 ☎048-651-2420

※詳細は自衛隊埼玉地方協力本部のホームページをご覧ください。



広告

富士コントロールグループ 生前整理 遺品整理 空家管理

よりそい家

0480-52-0255

本社 〒349-1103 埼玉県久喜市栗橋東2-10-21
E-mail: kuki.yorisoiya@fco.co.jp URL: https://yorisoiya.fco.co.jp

広告

ISO9001認証取得 埼玉・茨城・栃木・群馬

総合リフォーム・シロアリ駆除・クリーニング
浄化槽保守点検・害虫駆除

富士コントロール株式会社

0120-600-223

〒349-1103 埼玉県久喜市栗橋東2-14-14
TEL:0480-52-6038 FAX:0480-52-6067

新型コロナウイルスの影響により、イベント等が中止になる場合があります。市ホームページまたは各問合せ先で確認してください。また、イベント等参加の際は、マスクの着用・検温にご協力をお願いします。

募集

久喜市新総合複合施設整備検討委員会委員(4人)

内 基本構想の策定その他整備に関して必要な調査および審議を行う

応募資格 18歳以上の市内在住・在勤・在学者

※既に5つ以上の審議会、委員会などの委員を兼任している方は応募できません。

任期 委嘱日から2年

会議開催予定 年5回程度

報酬 月額6,000円

申問 8月6日(金)まで(必着)に、住所(市内在勤・在学者は、勤務先または学校名も記入)・氏名・生年月日・性別・電話番号・応募動機(400字程度)を記入の上、直接または郵送・FAX・メールで、アセットマネジメント推進課管理・計画係(〒346-8501 所在地記入不要/☎22-3319/✉asset@city.kuki.lg.jp/内線2463)へ

第15回「家庭の日」絵画コンテスト作品

毎月第3日曜日は家庭の日です。家族や親子のふれあい、地域の行事に参加したことなどを題材とした作品を募集します。

対 久喜地区在住の小・中学生

作品規格 四つ切程度の画用紙またはケント紙/色彩は自由

申 9月3日(金)までに、通学する学校へ提出

※12月4日(土)開催の「青少年育成推進講演会」で表彰式を行い、賞状および副賞を進呈します。

問 青少年育成久喜市民会議地域家庭対策部長 成田 ☎090-2664-1390



あなたも女性議会に参加してみませんか

女性が市政に参加し、女性の視点からの意見や要望、提案などを市政に反映するため、男女共同参画をテーマとした2021久喜市いきいき女性議会を開催します。

日 10月25日(月)8時40分集合/9時開会

場 市役所5階市議会議場

対 市内在住・在勤・在学で高校生以上の女性 ※託児可(要予約)

定 20人(超えた場合抽選)

申問 7月26日(月)までに、応募用紙(人権推進課、市ホームページで配布)に記入の上、直接または郵送・FAX・メールで、人権推進課男女共同参画係(〒346-8501 所在地記入不要/☎22-3319/✉jinken@city.kuki.lg.jp/内線2325)へ

デンジソウ保護活動ボランティア

デンジソウは、「埼玉県指定希少植物」に指定され、絶滅が心配されている野草です。この希少な野草の自生地が、埼玉県で唯一、久喜市鷺宮地区の

宝泉寺池近くにあり、この自生地保護のため、草刈りを行います。

日 7月16日(金)9時 鷺宮総合支所駐車場集合、12時解散予定 ※小雨決行

持 汚れてもよい服装、長靴、軍手、草刈り鎌

申問 NPO法人久喜の自然を愛する会 嶋田 ☎090-8173-0415

コスモス種まきボランティア

日 8月7日(土)8時~8時30分ごろ

場 コスモスふれあいロード(鷺宮総合支所周辺) ※雨天中止

申問 7月16日(金)までに、電話で久喜ブランド推進課観光係(☎内線137)へ

愛の泉

~善意をありがとうございます~

★保健福祉のために

埼玉県理容生活衛生同業組合久喜支部さん 金100,000円



人権老れば愛

社会を明るくする運動

7月は社会を明るくする運動~犯罪や非行を防止し、立ち直りを支える地域のチカラ~の強調月間です。この運動は、全ての人々が犯罪や非行の防止と、罪を犯した人たちの更生について理解を深め、それぞれの立場で力を合わせ、犯罪や非行のない安全で安心な地域社会を築こうとする全国的な運動で、今回で71回目を迎えます。

「犯罪や非行を防止する」「犯罪や非行からの立ち直りを支援する」というと、難しく聞こえるかもしれませんが、また、どのように接したらよいか分からない、何をすべきか分からないという方もいるかもしれません。

地域での協力の方法はさまざまです。例えば、身近に地域で孤立しているような人がいた場合、挨拶をすることで、孤立を防ぎ、犯罪の予防につながるかもしれません。多くの方が、自分自身でできることを行い、支え手となり、それが重なっていくことで、大きく豊かな運動となります。

また、他者への思いやりを基本として、立ち直ろうとする人を地域の輪に迎え入れて再出発を支え、誰もがやり直して輝ける社会を構築することが必要です。

今後、地域の皆様のご理解とご協力をいただきながら、新たなつながりが生み出されるよう、取り組みを進めていきます。

市では、7月28日(水)に「社会を明るくする運動推進講演会」を開催しますので、皆様もご参加いただき、自分なら何ができるか考えてみませんか。

問 子ども未来課子ども・青少年係(内線3290)

民生委員・児童委員

～地域の身近な相談役～

◆厚生労働大臣から委嘱を受けた地域のボランティア

「民生委員」は困りごとや心配ごと、日常生活での悩みごとなどの相談に応じています。また、子どもたちの見守り、子育ての不安や妊娠中の心配ごとなどの相談・支援等を行う「児童委員」も兼ねています。

◆活動のご協力をお願い

災害時に援助が必要な要援護者の把握など、住民の実態や福祉需要を把握するため、地域内のご家庭を訪問させていただくことがあります。

◆情報提供について

市では、急増する高齢者世帯の孤立を防ぐとともに、自然災害時にも対応できるよう、担当区域の高齢者世帯の情報（氏名・住所など）を民生委員に提供しています。情報の取り扱い、民生委員法の守秘義務に基づき、管理徹底を図っています。

問 社会福祉課社会福祉係（内線3236）
／各総合支所社会福祉係（☎ 106 / 栗 237 / 鷲 141）

要援護者見守り支援事業に登録しませんか

近隣住民、区長（自治会）、民生委員・児童委員、自主防災組織の方々などにご協力をいただき、「地域での見守り体制」をつくる取組みです。

名簿登録者について、地域の皆さんが支援者となり、災害発生時の安否確認や避難誘導をお手伝いします。また、平時においては、声かけなどを通じて地域ぐるみの見守り支援を行います。

対 ①高齢者（65歳以上の方）…1人暮らし、高齢者のみの世帯、日中・夜間独居世帯、要介護3以上

②障がい者…身体障害者手帳1級・2級、療育手帳④・A、精神障害者手帳1級、障害支援区分3以上、難病患者

③状況によって手助けが必要となる方…妊産婦、乳幼児、児童、外国人

④その他援護を必要とする方

申 問 「要援護者見守り支援登録申請書兼個別支援プラン」を下記へ提出
社会福祉課社会福祉係（内線3224）
／各総合支所社会福祉係（☎ 106 / 栗 237 / 鷲 141）

水道管洗浄作業（久喜地区・菖蒲地区）

実施地域内にお住いの方は、作業中、場所により濁り水の発生や水が出にくい状況になりますので、必要とされる飲料水やトイレに使用する水のくみ置きをお願いします。

また、作業終了後、濁り水が出る場合は、蛇口からしばらく水を出すと、きれいな水に戻ります。

なお、この作業において個人住宅の水道管洗浄を行うことはありません。

日 7月13日(火)～9月28日(火) 23時～翌朝5時

※詳しくは、公共施設にあるチラシまたは市ホームページをご覧ください。
※栗橋地区と鷲宮地区は令和4年度を予定しています。

委託業者 東日本漏水調査(株)
☎048-661-6220

問 水道施設課維持係（鷲 内線272）

建築後退した土地を市に寄附した建築主への奨励金

対 建築基準法第42条第2項の指定がされている市道等の狭あい道路（幅員が4メートルに満たない道路）に接する敷地において、自己用の建築物を建築する建築主で、建築後退用地を市に寄附した方

奨励金の額 敷地の位置および建築後退用地の種別により、2万円～13万円。交付には要件がありますので、事前に相談してください。

問 建築審査課企画指導係（内線4696）

サマージャンボ宝くじ等（市町村振興宝くじ）の発売

・サマージャンボ宝くじ

1等・前後賞合わせて7億円

・サマージャンボミニ

1等・前後賞合わせて5,000万円

この宝くじの収益金は、市町村の明るく住みよいまちづくりに使われます。

発売場所 全国の宝くじ売場、PCやスマートフォンからも購入できます。

発売期間 7月13日(火)～8月13日(金)

抽せん日 8月25日(水)

問 財政課財政係（内線2427）

犬の咬みつき事故が発生しています

飼い犬が人を咬んだ場合は、ケガの手当てや病院への搬送など速やかに対応するとともに、幸手保健所（☎42-1101）へ連絡してください。

問 環境課環境衛生係（☎ 内線369）

<p>トータル介護の フロー グループです</p> <p>施設見学歓迎</p> <p>車通勤可</p>	<p>介護付有料老人ホーム メディカルフロア久喜</p> <p>介護職(夜勤あり) 介護福祉士の場合 ☎ 月給 246,000 円～ 【時間】7:00～16:00・9:00～18:00・10:00～19:00 16:00～翌10:00 ※4週8休シフト制</p> <p>日勤介護職(夜勤なし) 介護福祉士の場合 ☎ 月給 222,000 円～ 【時間】7:00～16:00・9:00～18:00・10:00～19:00 ※4週8休シフト制</p>	<p>ショートステイ フロア幸手</p> <p>介護職 介護福祉士の場合 ☎ 月給 245,000 円～ 【時間】4週8休シフト制/7:00～16:00・9:00～18:00・10:00～19:00・16:00～翌10:00 介護福祉士の場合 ※日数・時間等 応相談</p> <p>理学療法士・作業療法士 ☎ 時給 2,100 円～ 【時間】9:30～11:30</p>	<p>夜勤専従介護職 介護福祉士の場合 ☎ 月給 245,500 円 ☎ 1夜勤 20,500 円 【時間】16:00～翌10:00 ※正:11夜勤/月 バ:回数応相談 Wワーク可</p> <p>事務 ☎ 時給 930 円～ 【時間】8:30～15:30または9:00～16:00</p>	<p>居宅介護支援 フロア蓮田 フロア岩槻仲町</p> <p>ケアマネジャー 主任ケアマネジャー ☎ 月給 270,000 円～ ケアマネジャー ☎ 月給 260,000 円～ ☎ 時給 1,600 円～ 【時間】フロア蓮田:8:30～17:30 フロア岩槻仲町:9:00～18:00</p>
	<p>【運営会社・履歴書送付先】 株式会社関東メディカル・ケア 〒339-0054 さいたま市岩槻区仲町 1-12-27</p>			

詳細はお気軽にお電話ください。

採用係 9:00～18:00
(月～金・祝)

☎0120-26-8117

【運営会社・履歴書送付先】
株式会社関東メディカル・ケア
〒339-0054 さいたま市岩槻区仲町 1-12-27

新型コロナウイルスの影響により、イベント等が中止になる場合があります。市ホームページまたは各問合せ先で確認してください。また、イベント等参加の際は、マスクの着用・検温にご協力をお願いします。

注目情報

お知らせ

募集

イベント

スポーツ

相談

公共施設

フォト

子育て

健康

お知らせ

行政手続きの押印の見直し状況

市では、手続きを簡素化し、市民の皆さんの利便性を高めるために押印の見直しを進めています。

令和2年度中には、1,303件の手続きについて、押印を原則廃止としました。見直しは、今後も継続的に進めてまいります。



問 庶務課庶務・文書法規係（内線2243）

7月は虐待ゼロ推進月間

虐待を発見した、虐待を受けている、虐待をしてしまったなどの場合は「埼玉県虐待通報ダイヤル#7171」に電話してください。（IP電話をご利用の方、都県境にお住まいの方などは ☎048-762-7533）詳細は県ホームページ（<http://www.pref.saitama.lg.jp/a0601/20170711.html>）へ。

国民健康保険・後期高齢者医療の加入者の方へ

8月1日からの新しい国民健康保険被保険者証および後期高齢者医療被保険者証を、7月上旬に郵送します。また、保険税（料）の納税（入）通知書を7月中旬に郵送しますので、ご確認ください。

問 国民健康保険課保険税係（内線3455）

令和4年4月1日新校「久喜市立菅蒲中学校」開校

久喜市立菅蒲中学校と久喜市立菅蒲南中学校を統合し、4月に新校「久喜市立菅蒲中学校」を開校します。

新校は、現在の菅蒲中学校の校舎等を活用することとし、統合に伴って通学条件が変わる現在の栢間地区の子ども達には、スクールバスの運行を計画しています。

問 学務課小・中学校再編係（鷲 内線331）

ほじょ犬をご存知ですか

ほじょ犬は「身体障害者補助犬」といい、体の不自由な方の体の一部となって働いています。

盲導犬	目が不自由な人を誘導する
介助犬	体が不自由な人の手足となり働く
聴導犬	耳の不自由な人に音を伝える

社会のマナーもきちんと訓練されており、衛生面もきちんと管理されています。

お店の入口等でこのマークを見かけたり、ほじょ犬を連れている方を見かけた場合は、ご理解とご協力をお願いします。



問 障がい者福祉課障がい者福祉係（内線3242）

7月から電子入札（物品等）を段階的に導入します

事業者の皆さんは導入準備をお願いします。詳細はQRコードから市ホームページへ。



問 財政課契約係（内線2481）

福祉オンブズパーソン制度

健康福祉サービス利用者等からの、市や事業者に対する苦情について調査・審査し、必要な場合には、市または事業者に対し意見表明や是正勧告・制度の改善を提言する制度です。

対 本人または配偶者、三親等内の親族、同居人、本人の後見人、民生委員・児童委員、身体障がい者相談員、知的障がい者相談員等

内 ・利用者個人が被害を被った事項
・サービス受給の権利が侵害された事項で、個人を対象としたもの

※裁判等で係争中のものや確定しているもの、苦情の原因となる事実のあった日の翌日から起算して1年を経過したものなどは対象となりません。

申問 苦情申立書（社会福祉課社会福祉係、各総合支所社会福祉係で配布）を社会福祉課社会福祉係（内線3223）へ

「夏のライフスタイルキャンペーン」にご協力を

◆家庭での取り組み

- ・ブラインドやカーテン、グリーンカーテンを使って直射日光を遮る
- ・涼しい服装で過度な冷房を控える
- ・きゅうりやトマトなど体内から冷やす食物の摂取、冷却ジェルシートの活用

◆事業所での取り組み

- ・冷房時の室温は28度を目安
- ・できるだけ軽装で
- ・昼休み時は消灯
- ・電気機器はこまめに電源を切る
- ・エレベーターの間引き運転

問 環境課環境企画係（菅 内線364）

広告

ガス給湯器
石油給湯器
エコキュート

水栓、便器
**修理点検
取替工事**

水もれ、つまり
漏水の調査、修理

クレジットカード
リフォームローン ご利用できます

久喜市北青柳1236-1
建設業許可(般-30)第62310号
定休日 日曜、祝日、第2・4土曜

株式会社 カキヌマ

水道、下水道、久喜市指定工事店
ニ ー サン ヨ イ フ ロ
0480 (23) 4126

お知らせ 風水害時に発令される避難情報が変更されました

問 消防防災課危機管理係 (内線2646)

災害時における円滑かつ迅速な避難を確保するため、5月20日から改正災害対策基本法が施行されました。このことを踏まえ、本市が災害時に発令する避難情報を次のとおり変更しました。

警戒レベル5「緊急安全確保」

すでに安全な避難ができず、命の危険が迫っています。警戒レベル5の発令を待ってはけません。

警戒レベル4「避難指示」

(避難勧告の廃止・避難指示への一本化)

災害が発生する恐れが高い状況です。危険な場所からただちに避難しましょう。

警戒レベル3「高齢者等避難」

避難に時間のかかる高齢者や障がいのある人は、危険な場所から避難しましょう。

警戒レベル4 避難指示で必ず避難 避難勧告は廃止

警戒レベル	新たな避難情報等	これまでの避難情報等
5	災害発生又は切迫 緊急安全確保	災害発生情報 (発生を確認したときに発令)
4	災害のおそれ高い 避難指示※1	・避難指示(緊急) ・避難勧告
3	災害のおそれあり 高齢者等避難※2	避難準備・ 高齢者等避難開始
2	気象状況悪化 大雨・洪水・高潮注意報 (気象庁)	大雨・洪水・高潮注意報 (気象庁)
1	今後気象状況悪化のおそれ 早期注意情報 (気象庁)	早期注意情報 (気象庁)

※1 避難指示は、これまでの避難勧告のタイミングで発令されることになります。

※2 警戒レベル3は、高齢者等以外の人も必要に応じ普段の行動を見合わせ始めたり、避難の準備をしたり、危険を感じたら自主的に避難するタイミングです。

風水害に備える

いざというときに適切な行動をとるために、あらかじめ個人レベルに沿って決める「マイ・タイムライン」を作成するなど、日ごろからの備えをしましょう。

平時

① 避難先や避難経路の確認

道路の冠水などにより、避難所・避難場所が異なってきますので、複数確認しておいてください。安全な場所に親戚・知人宅がある場合は、緊急時の受け入れについて、日ごろから相談しておきましょう。

① 避難に必要なものを準備

非常時にすぐ持ち出せるようリュックサックなどに入れておきましょう。特にマスクや消毒液などの感染症対策グッズを加えておきましょう。

① 情報の確認

気象情報や河川情報に注意し、市ホームページや防災行政無線などで避難情報を確認しましょう。

緊急時

① 早めの避難

異変や危険を感じたら、安全なうちに避難を心掛けましょう。大雨などで冠水した道路を歩くことは大変危険です。水深が浅くても、ふたが外れたマンホールや側溝、用水路などが見えなくなる場合があります。

活用しましょう



防災ハザードマップ



洪水避難決断ブック

災害リスクや避難情報を掲載しています。本市の特性を正しく理解し、一人ひとりが適切な判断・避難行動をとれるように準備しましょう。



教育委員会委員が決まりました

久喜市議会令和3年2月定例会で、任期満了に伴う教育委員会委員1人の選任が行われ、諸橋 美津子さんが再任されました。

問 教育総務課総務係 (内線312)



注目情報

お知らせ 久喜市「ゼロカーボンシティ」宣言

問 環境課環境企画係 (☎ 内線362)

久喜市は、2050年までに二酸化炭素などの温室効果ガス排出量実質ゼロを目指す「久喜市ゼロカーボンシティ」を宣言しました。今後、実現に向け、下記の取り組みなどを進めます。

ゼロカーボンシティの実現



太陽光発電の積極的導入

- ・公共施設への設置推進
- ・住宅用太陽光発電システム等の設置費助成



地域新電力会社の設立

- ・卒 FIT 電力※の買い取り
- ・新ごみ処理施設での焼却熱の電力利用



次世代自動車の普及促進

- ・公用車のEV車（電気自動車）をはじめとする次世代自動車への計画的転換
- ・電気自動車等の購入費助成

※再生可能エネルギーで発電した電気の固定価格買取制度（FIT）の期間が終了した電力

COOL CHOICE に取り組みましょう



「COOL CHOICE（クールチョイス）」とは、温室効果ガスの排出量削減のために、一人ひとりが製品・サービス・ライフスタイルを「賢く選択」しているという取り組みです。



身近なCOOL CHOICE



家電

省エネ性能の高い家電（LED照明など）へ買い替え



買い物

レジ袋は使わずマイバッグにする



移動

車の使用を控え、公共交通機関や自転車、徒歩で移動

連載 新たなごみ処理施設はこうなります

問 資源循環推進課施設整備係 (☎ 内線353)

市では、令和9年度（2027年度）の稼働に向けて、「新たなごみ処理施設」の建設を進めています。「新たなごみ処理施設」の特徴をご紹介します。

第3回 プラスチックごみの分別が不要に！

新たなごみ処理施設は、ごみを燃やして発生した熱から発電を行うことができます。そこで、プラスチックのリサイクルは「熱回収（サーマルリサイクル）」を導入します。



ごみの分別の手間が減ります

容器包装プラスチック（プラスチック類）は「燃やせるごみ」へ
 🔥 分別が不要になります。



環境に与える影響は？

🔥 二酸化炭素（CO₂）

市内にある3つの清掃センターを1つに集約し、さらに焼却熱から発電することで、現在より年間2,950t（約660世帯分）のCO₂排出量を削減できます。

🔥 排ガス基準（ダイオキシン等）

排ガスの公害防止基準は法令や条例で定められていますが、新たなごみ処理施設では、その基準よりさらに厳しい基準を設けて、生活環境の保全に努めます。

? 熱回収（サーマルリサイクル）とは

ごみを燃やして出る熱から発電することを「熱回収（サーマルリサイクル）」といいます。今まで利用されなかった焼却熱を利用し、市で電気をつくることで、電力会社の発電量を減らし、CO₂の排出量を相対的に削減する方法です。

令和4年4月1日採用 久喜市 職員募集

教えてください、
あなたの想い！

全員面接、
今年も開幕。

第1次試験(面接) 8月16日(月)~20日(金)
※いずれか1日、高校在学中の方は9月16日(木)

第2次試験(筆記) 9月19日(日)
※点字による試験の受験希望者は10月31日(日)

第3次試験(面接) 10月下旬~11月上旬
※いずれか1日

※新型コロナウイルス感染症拡大防止のため、
日程は変更になる場合があります。



市では、令和4年4月1日採用を
予定した職員採用試験を行います。
問 人事課人事研修係 (内線2293)



卒業証明書、資格証の写し等必要
書類がありますので、受験案内を
早めに入手の上確認してください。

受験案内

配布開始 7月1日(木)

配布場所

- ・市役所 1階総合案内
- ・第二庁舎建設管理課
- ・各総合支所総務管理課
- ・各公民館 (青葉・南を除く)
- ・ふれあいセンター久喜
- ・市ホームページ

受験申込

受付期間 (全職種共通)
7月9日(金)~20日(火)

期間内消印有効

※受け付けは郵送のみ。
書類不備の場合、
受け付け不可。



※受験案内を郵送で請求する場合は、封筒の表に「受験案内請求」と朱書きし、140円分の切手を貼った宛て先明記の返信用封筒(角形2号・A4サイズが折らずに入るもの)を同封の上、人事課人事研修係(〒346-8501所在地記入不要)へ。

職種	受験資格		採用予定人数(※1)
	生年月日	学歴など	
一般事務	平成3年 4月2日以降	大学以上の学校を卒業した方または令和4年3月までに卒業見込みの方	21人程度
	平成7年 4月2日以降	短期大学または短期大学に相当する学校を卒業した方または令和4年3月までに卒業見込みの方	
	平成9年 4月2日以降	高等学校を卒業した方または令和4年3月までに卒業見込みの方	
土木 建築	昭和51年 4月2日以降	高等学校以上の学校で土木課程を専攻し、卒業した方または令和4年3月までに卒業見込みの方 高等学校以上の学校で建築課程を専攻し、卒業した方または令和4年3月までに卒業見込みの方	4人程度
保健師	昭和56年 4月2日以降	保健師免許を有する方または令和4年3月までに免許取得見込みの方	5人程度
社会福祉士	昭和56年 4月2日以降	社会福祉士資格を有する方または令和4年3月までに資格取得見込みの方	3人程度
管理栄養士	昭和56年 4月2日以降	管理栄養士の資格を有する方	3人程度
一般事務 【民間企業等 経験者対象】	昭和61年 4月2日以降	高等学校以上の学校を卒業した方または令和4年3月までに卒業見込みの方で、令和3年6月30日時点において民間企業等における職務経験(※2)を5年以上有する方。 ただし、一般事務(上級・中級・初級)の受験資格要件に該当する方は除く。	若干名
一般事務 【就職氷河期 世代対象】	昭和45年 4月2日から 昭和61年 4月1日まで	学歴は問いません。	若干名
一般事務 【障がい者対象】	昭和61年 4月2日以降	高等学校(これに準ずる学校を含む)以上の学校を卒業した方または令和4年3月までに卒業見込みの方で、障害者手帳の交付を受けている方	1人程度

※1 欠員等の状況により、変更になる場合があります。 合計40人程度

※2 職務経験について
ア 会社員や公務員等の正規雇用で、所定労働時間が週30時間以上の職務に1年以上継続して就業していた期間を対象とします。
イ 職務経験が複数ある場合には通算可。ただし、同一期間内に複数箇所勤務した場合に通算できる職務経験はいずれか一つです。
ウ 休業等(産前産後休暇、育児休業及び介護休暇は除く)により、実際に勤務しなかった期間は通算できません。
エ 最終合格発表後に職歴証明書の提出を求めます。勤務状況の証明ができない職歴は通算できません。

新型コロナウイルス感染症関連情報

▼ イベント中止情報

新型コロナウイルス感染症拡大防止のため、次のイベント等は中止となりました。

中止イベント	問合せ
鷺宮八坂祭※	久喜ブランド推進課 観光係 (☎ 内線 137)
市民プール (営業中止)	毎日興業アリーナ 久喜 (久喜市総合体育館) ☎ 21-3611

中止イベント	問合せ
中央地区市民体育祭 江面地区市民体育祭	中央公民館 ☎21-1550
東地区市民体育祭 青葉地区市民体育祭	東公民館 ☎21-8030
菖蒲地区体育祭	森下公民館 ☎85-7811
栗橋地区体育祭	栗橋公民館 ☎52-0061
鷺宮地区体育祭	鷺宮公民館 ☎58-8144

※毎年7月に開催されている各地域の夏祭りは、新型コロナウイルス感染症の状況を踏まえ、神事のみ、または規模や内容が大幅に縮小となる予定です。(鷺宮八坂祭は中止) ☎ 久喜ブランド推進課観光係 (☎ 内線 105)

▼ 給付金・手当金の支給

子育て世帯生活支援特別給付金(その他世帯分)

☑ 平成15年4月2日(障がい児の場合、平成13年4月2日)～令和4年2月28日生まれの児童を養育している方で、

- 令和3年4月分の児童手当および特別児童扶養手当が支給されており、令和3年度住民税均等割(以下、均等割)が非課税の方(対象者にはご案内通知を順次郵送します)
- 平成15年4月2日～平成18年4月1日生まれの児童のみを養育している方で、均等割が非課税の方
- 新型コロナウイルス感染症の影響で令和3年1月以降に家計が急変し、申請者および配偶者ともに均等割が非課税と同様の事情にあると認められる方

※子育て世帯生活支援特別給付金(ひとり親世帯分)を既に申請または支給した方は除く。

給付額 児童1人あたり5万円

申請期間 7月12日(月)～令和4年2月28日(月)

申請方法 ①の方は申請不要。②・③の方は必要書類を持参し、子ども未来課または各総合支所児童福祉係へ

☑ 本人確認できる書類(運転免許証、健康保険証、マイナンバーカード等)、受取口座が分かる通帳またはキャッシュカード、令和3年1月以降の1月分の給与明細書・年金振込通知書等の収入額が分かる書類(申請者本人および配偶者のもの)等

☎ 子ども未来課医療手当係(内線3285) / 各総合支所児童福祉係 (☎ 108 / ☎ 239 / ☎ 150)

傷病手当金の支給

☑ 久喜市国民健康保険または埼玉県後期高齢者医療制度に加入している被用者(給与等の支払いを受けている方)で新型コロナウイルス感染症に感染または感染が疑われる場合で、労務に服することができない方
※詳しくはお問い合わせください。

☎ 国民健康保険課給付係(内線3446)

▼ 保険税・保険料の減免

国民健康保険税・後期高齢者医療保険料

☑ 新型コロナウイルス感染症の影響により、
・主たる生計維持者が死亡または重篤な傷病を負った世帯
・主たる生計維持者の収入が一定程度減少した世帯
※詳しくは7月中旬に郵送する納税(入)通知書に同封のチラシをご覧ください。

☎ 国民健康保険課保険税係(内線3455)

介護保険料の減免

☑ 新型コロナウイルス感染症の影響により、
・その属する世帯の主たる生計維持者が死亡または重篤な傷病を負った第一号被保険者
・その属する世帯の主たる生計維持者の収入が著しく減少した第一号被保険者

※いずれかに該当する方は、減免が認められることがあります。

☎ 介護保険課保険料・給付係(内線3262)

新型コロナウイルス感染症が拡大しています。ご自身や大切なご家族を守るため、「手洗い・消毒の励行」「マスクの着用」「身体的距離の確保」「室内の換気」など、引き続き感染防止対策の実践をお願いします。

広報くき

public relations



Jul.2021
No.244

目次

- 新型コロナウイルス感染症
関連情報……………2
- 久喜市職員募集……………3
- 久喜市「ゼロカーボンシティ」
宣言……………4
- 風水害時に発令される避難情報が
変更されました……………5



Say cheese!

久喜ブランド Instagram で
久喜市の魅力を発信中!



久喜ブランド Instagram

アカウント情報

ユーザー名 kuki_brand_info
名前 くきブラ

投稿内容

久喜市にまつわる写真・動画
(景色・お花・イベントなど)

久喜ブランド推進課久喜ブラン
ド推進係 (☎ 内線112)

広報紙 X
Instagram

連動
企画

あなたの写真を 広報くき で紹介します!

毎月、投稿写真から数点を選び、フォトニュースに掲載!



- ① インスタグラムをフォロー ② 久喜市内で撮影したものなら何でもOK! ③ 「#kukimemo」と「#撮影場所名」を付けて投稿してね!



注意
事項

掲載にあたり、投稿者への利用許諾申請等はありません。また、写真は投稿者本人が撮影し、著作権を有するものに限りです。明確に人物が映っている場合は、事前にその方の了承を得てください。その他詳細は市ホームページをご覧ください。

久喜市市政情報課広報広聴係 (内線2250)

発行日 令和3年7月1日(毎月1日発行)
久喜市/編集 市政情報課



人権標語

友だちと わらってすごそう 毎日を

本町小学校6年

かめだ このは
亀田 紺葉

久喜市役所(本庁舎) 〒346-8501 下早見85-3
久喜市役所(第二庁舎) 〒346-0024 北青柳1404-7
菖蒲総合支所 〒346-0192 菖蒲町新堀38
栗橋総合支所 〒349-1192 間鎌251-1
鷲宮総合支所 〒340-0295 鷲宮6-1-1
久喜市教育委員会 ※久喜市教育委員会は令和3年5月6日から鷲宮総合支所へ移転しました

☎ 22-1111 (代表) FAX 22-3319

☎ 22-1111 (代表) FAX 22-0300

☎ 85-1111 (代表) FAX 85-1806

☎ 53-1111 (代表) FAX 52-6027

☎ 58-1111 (代表) FAX 58-2020

☎ 58-1111 (代表) FAX 58-2020

久喜市の人口

6月1日現在 ※ ()内は前月比	
人口	151,970人 (-124)
男	75,746人 (-78)
女	76,224人 (-46)
世帯数	67,549世帯 (-34)



再生紙を使用しています。

ホームページ

SNS

防災行政無線

カタログポケット
(多言語翻訳)

今月の納税・納付 納期限 8月2日(月)

- ・固定資産税・都市計画税第2期
- ・介護保険料第1期
- ・国民健康保険税第1期
- ・後期高齢者医療保険料第1期
- ・見沼代用水土地改良区賦課金



広報くきは、「久喜市音訳の会 コスモスライブラリー」のご協力により、音訳版CDを発行しています。

緊急事態宣言時は広報紙等の配布がポスティング(郵便受けに直接配達)となる場合があります。その際は配布の遅れが見込まれますので、ご了承ください。

この広報紙は6,260部作成し、1部当たり32円です。(うち広告料収入を除いた市負担は1部28円)