

# Kukki



市民と市政をつなぐ情報紙

広報くき

3

2025 (令和7年)  
No.288

特集

いつまでも

生き生きと!



特集

い つ ま で も

生 き 生 き と!



住み慣れた地域で  
仲間と楽しく健康づくり

高齢者の皆さん、  
こんな心当たりはありませんか。



仕事が定年を迎えて  
家にいる時間が多くなった…



こどももみんな独立したし  
最近あまり人と話していない…

生活環境が変わり、体を動かす機会や人と接する機会が減ると、孤独感を感じたり、特に高齢者の方は心身の機能が低下するなど、健康上の課題も懸念されます。地域の中で人や社会とつながりを持つことは、孤独感の解消だけでなく、心身の健康を保つという意味でも大切です。

高齢者の皆さん一人ひとりがこれからも充実したセカンドライフを送っていただけのように、市では介護予防も兼ねた「いきいきデイサービス」事業を実施しています。今月の特集は、あなたの健康と生きがいづくりをサポートする「いきいきデイサービス」を紹介します。

例えば、人や社会とのつながりと認知症予防の関係を示す研究は数多く報告されており、脳の活性化やストレス解消などにより発症リスクの低減が期待されます。

あなたの健康と生きがいづくりをサポート！

## いきいきデイサービスとは

**対象** おおむね65歳以上の市内在住者で、家に閉じこもりがちであり、介護保険による介護サービスの対象とならない方

**活動** 週に1回（10時～15時）、仲間と一緒に健康体操や趣味活動を行います。

### 趣味活動の例

- 絵手紙、折り紙、はり絵等のものづくり
- ボランティアの方の指導による詩吟、音楽（歌唱、鑑賞会）、フォークダンスなど
- 遠足（外出） ※会場により実施内容は異なります。



**場所** 市内24会場（下表）

**費用** 毎週300円（会場で食べるお弁当代）



	実施会場	実施曜日
久喜地区	中央保健センター	毎週月曜日
	除堀集会所	毎週月曜日
	ケアハウス和みの里	毎週火曜日
	太田小学校	毎週火曜日
	清久コミュニティセンター	毎週火曜日
	久喜パークタウン北団地自治会集会所	毎週火曜日
	青毛小学校	毎週水曜日
	ふれあいセンター久喜	毎週木曜日
	久喜東コミュニティセンター	第1・2・4・5木曜日、 第3木曜日の前日（水曜日）
菫蒲地区	本町小学校	毎週木曜日
	労働会館（あやめ会館）	毎週月曜日
	森下コミュニティセンター	毎週火曜日
	しょうぶの里	毎週水曜日
	ゆとり野デイサービスセンター	毎週木曜日
彩嘉園	毎週金曜日	

	実施会場	実施曜日
栗橋地区	栗橋コミュニティセンター（くぶる）	毎週火曜日
	栗橋文化会館（イリス）	毎週水曜日
	健康福祉センター（くりむ）	毎週木曜日
鷺宮地区	鷺宮東コミュニティセンター	毎週月曜日
	鷺宮福祉センター（ふれあいセンターこすもす）	毎週水曜日
	東鷺宮ニュータウン駅前通り住宅管理組合集会所	毎週水曜日
	デイサービスセンター恒寿苑	毎週水曜日
	鷺宮中央コミュニティセンター	毎週金曜日
	わし宮団地集会所	毎週金曜日

※送迎はありません。

※会場によっては定員（おおむね15人）に空きがない場合があります。

いきいきデイサービスの1日と  
利用方法は次ページで紹介します。

いきいきデイサービスは、自力で会場へ来れるような方を対象に各種活動を行っています。週に一回、病院以外に行くところがあって、病院とは違う話をするのって、とても大事なことだと思えます。「今日は予定がある」という曜日感覚もつきませんし、着るものも意識しますよね。人と話していると、頭の回転も良くなるんですよ。  
お一人で生活していて、普段人と話す機会がない方にはぜひおすすめです。高齡になっても、生き生きとおでかけできるところがあるって、素敵ですよ！

病院以外に行くところが  
あるのはとても大事！



いきいきデイサービス  
相談員

さとうれいこ  
佐藤玲子さん

# いきいきデイサービスの

# 1日



## 10:00 健康チェック

検温・脈拍・血圧測定を行います。



## 11:00 健康体操

体操やレクリエーションを行います。



## 12:00 給食

栄養バランスを考えたお弁当を提供します。



## 13:30 趣味活動

活動内容は会場によって異なります。



## 15:00 終了



参加者は1会場あたり数人~15人程度で、相談員やスタッフがこまめにお声がけします。



## 利用者の方に聞きました!

“ 通い始めて18年目になります。夫が亡くなった後、娘の勧めで通うようになりました。皆さんとお話していると楽しいですし、相談員の方も対応がお上手で優しいんですよ。自分の足で歩いてこれる限り、これからもずっと通い続けたいです。 ”



たけだ こ  
竹田レイ子さん  
(89歳女性)

“ 人と集まって話せる場を持つのはいいことですよね。笑うことってとても大事! みんな歩んできた人生が違うので、話して楽しいですよ。絵を描いたり、折り紙などのものづくりも楽しい。毎週皆さんと元気に会えるのを楽しみにしています。 ”



すずき え  
鈴木ミキエさん  
(93歳女性)

## 利用を希望される方は

一度会場を見学いただいてから、利用開始となります。見学の日時は市が調整しますので、下記へご連絡いただくか、直接窓口へお越しください。

問 高齢者福祉課高齢者福祉係(内線3278) / 各行政センター内福祉係(☎152/🚗235/🚏143)

# その他高齢者サービスのご案内

## …… はつらつ運動教室 ……



はつらつリーダー（講習を受けた介護予防ボランティア）が市内39カ所の会場で、バランス体操やチューブ体操、ボールを使ったマッサージなどを週1回、1時間程度行っています。会場によって空き状況や実施日時が異なります。詳細はお問い合わせください。

**対** 65歳以上の市内在住者

※高血圧、心疾患、関節痛があり、運動に不安がある方は、あらかじめ、かかりつけ医にご相談ください。



市ホームページ

**問** 高齢者福祉課高齢者福祉係（内線3279）

／各行政センター内福祉係（☎ 152／📠 235／📠 143）

## …… 緊急時通報システム ……



固定型



携帯型



市ホームページ

病気やケガなどの緊急時に非常ボタンを押す、または緊急ストラップを引くと、救急要請をすることができます。緊急時以外にも健康上の相談が24時間いつでもできます。

自宅の電話回線を利用する「固定型」と、携帯電話回線を利用する「携帯型」があります。

**対** ・65歳以上の単身者

- ・家族と同居していても同様な状況になる方
- ・65歳以上の高齢者のみで構成される世帯で、身体的・精神的に不安があり、緊急時に対処できない方 など

### ■ 利用者負担額

利用者区分	利用者負担額	
	固定型	携帯型
生活保護法による被保護世帯	0円	0円
世帯全員が市民税非課税	0円	年額6,336円
市民税が課税されている方のいる世帯	年額3,600円	年額9,936円

**問** 高齢者福祉課高齢者福祉係（内線3367）

／各行政センター内福祉係（☎ 152／📠 235／📠 143）

## 久喜市ホームページが リニューアル!



**3月13日  
公開予定**

…スマートフォンやタブレット端末からインターネットを利用する機会が増えたことから、パソコンからもスマートフォンから見やすく、情報が探しやすいホームページに変わります。

問 シティセールス課広報広聴係（内線2252）

市民の方から寄せられた声を基に

— **ここが変わります!** —

市民の声

スマホでの操作がやりづらい  
アンケートフォームは何度も押し間違える



スマートフォンでの  
操作がしやすくなります

市民の声

必要な情報を効率よく検索するために、  
チャットボットなどを充実させると良い



AI検索等の導入により  
検索がしやすくなります



リニューアルに伴う留意点

リニューアルにより、URLが大幅に変更となります。ブックマークやお気に入り登録がある方は再登録をお願いします。  
※トップページのURLは変更ありません。

＼他にも!／

- LINEのセグメント配信 ● 手続き案内サービス
- 市民の方からのイベント情報投稿機能

新機能の詳細は広報くき4月号でお知らせします

発行日 令和7年3月1日（毎月1日発行）  
久喜市／編集 シティセールス課



人権標語

変わろうよ 見て見ぬふりの 自分から 栗橋小学校6年 竹村 瑠菜

久喜市役所（本庁舎） 〒346-8501 下早見85-3  
久喜市役所（第二庁舎） 〒346-0024 北青柳1404-7  
菖蒲行政センター 〒346-0192 菖蒲町新堀38  
栗橋行政センター 〒349-1192 間鎌251-1  
鷲宮行政センター 〒340-0295 鷲宮6-1-1

☎ 22-1111（代表） FAX 22-3319  
☎ 22-1111（代表） FAX 22-0300  
☎ 85-1111（代表） FAX 85-1806  
☎ 53-1111（代表） FAX 52-6027  
☎ 58-1111（代表） FAX 58-2020

久喜市の人口  
2月1日現在 ※（）内は前月比  
人口 150,894人（-82）  
男 75,111人（-41）  
女 75,783人（-41）  
世帯数 70,242世帯（+44）



再生紙を使用しています。

ホームページ

SNS

久喜市  
防災アプリ

カタログポケット  
（多言語翻訳）

今月の納税・納付 納期限 3月31日(月)

○国民健康保険税 第9期



今月の日曜開庁実施日：9日・16日・23日・30日

この広報紙は62700部作成し、1部当たり33円です。  
（うち広告料収入を除いた市負担は1部23円）

広報くきは「久喜市音訳の会 コスモスライブラリー」のご協力により、視覚障がいのある方に音訳版CDを発行しています。送付を希望される方は障がい者福祉課にご連絡ください。

## さいたま看護専門学校が 4月に移転・開校します

市が東京理科大学久喜キャンパス跡地に誘致を進めた「さいたま看護専門学校」が、4月にさいたま市から久喜市に移転します。

同学校は公益社団法人地域医療振興協会（東京都千代田区）が運営する、看護師国家試験受験資格を取得できる3年課程の看護専門学校で、移転・開校に合わせて、新築の校舎の供用が開始され、入学定員が40名から80名に拡大されます。

地域の保健医療福祉の増進に貢献できる看護師が養成されるとともに、若い世代を中心に人が集まり、地域の活性化が期待されます。

☎ 企画政策課行政管理係（内線2284）



▲外観と各教室の様子

### 施設内覧会

4月の開校に先立ち、市民の方を対象とした内覧会を開催します。

📅 3月28日(金) 14時～16時

📍 さいたま看護専門学校（下清久500-11）  
事前申込不要で自由に見学できます。  
詳細は同学校ホームページをご覧ください。



## 3月24日から パスポート申請が変わります

3月24日以降にパスポートを申請する場合は、以下の点が変更となります。

### ◆申請方法によって必要な県手数料が変わります

※国手数料（14,000円）に変更はありません。

**書面申請** 2,300円（10年パスポートの場合、国手数料との計16,300円）

**オンライン申請** 1,900円（10年パスポートの場合、国手数料との計15,900円）

### ◆オンライン申請のみ戸籍謄本が提出不要になります

オンライン申請の場合のみ、戸籍情報がシステム上で連携され、戸籍謄本の提出が不要になります。

### ◆申請から交付までの日数が2週間程度かかります

偽変造対策を強化するため、国立印刷局においてパスポートを集中作成します。このため、これまでより日数がかかります。海外旅行や出張を予定されている方は、早めに申請してください。

☎ 市民課（総合窓口）市民・パスポート係（内線2664）



## 原動機付自転車や軽自動車は 4月1日までに手続きを

軽自動車税（種別割）は、毎年4月1日現在で原動機付自転車（特定小型を含む）、小型特殊自動車、二輪の小型自動車、軽自動車を所有している方に対して課税されます。

「他人に譲り渡した」「住所や所有者の氏名が変わった」などの場合は、

**4月1日までに手続きをしましょう。**  
※使用していない状態でも、廃車手続きをしなければ課税されます。



☎ ◆原動機付自転車（125cc以下）・小型特殊自動車  
市民税課諸税係（内線2690・2691）

### ◆125ccを超える二輪車

春日部自動車検査登録事務所 ☎050-5540-2028

### ◆三輪以上の軽自動車

軽自動車検査協会埼玉事務所春日部支所  
☎050-3816-3113

# 求む！ まちづくり サポーター

問 市民生活課自治振興係（内線2621・2623）

市では、市民の皆さんの意見を市政に反映させるため、まちづくりサポーターの登録者を募集しています。ぜひ登録して、協働のまちづくりにご協力ください。



対 13歳以上の市内在住・在勤・在学者



- 注目情報
- お知らせ
- 募集
- イベント
- スポーツ
- 相談
- 公共施設
- フォト
- 子育て
- 健康

## どんなことをするの？

月に1回程度、市民参加に関する情報をメールでお知らせします。興味があるものに参加したり、家族や友人など周りの人に共有してください。



久喜市を盛り上げたい！

まちづくりに興味がある

イベントに参加したい

ボランティアがしたい

このように思っている方は、まちづくりサポーターにご登録を！



より多くの方にご参加いただくため、16歳以上の市内在住者から無作為に抽出した約700人に、まちづくりサポーターへの登録をお願いする文書を3月中旬以降に送付します。  
※登録は必須ではありません。

## どんな情報が届くの？

- 附属機関の委員やボランティアの募集
- パブリックコメント（意見募集）
- 市民説明会、ワークショップ等への参加・協力
- イベント情報
- アンケートへの回答

広報紙 × Instagram

運動企画

あなたの写真を**広報くき**で紹介します！

毎月、投稿写真から数点を選び、フォトニュースに掲載！

01 市公式インスタグラム「kuki\_brand\_info」をフォロー

02 写真を撮影📷  
久喜市内で撮影したものなら何でもOK！

03 「#kukimemo」と「#撮影場所名」を付けて投稿してね！

Follow me!

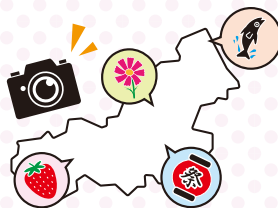

「kuki\_brand\_info」のタグ付けもお願いします！





毎年1回の接種を!

# 集合狂犬病予防注射

費 3,500円 (注射料金2,950円+注射済票交付手数料550円)

集合注射会場で接種しない場合は、動物病院で接種してください。また、生後90日を経過した飼い犬の登録もお忘れのないようご注意ください。手続きは市役所窓口のほか、集合注射会場でも可能です。

なお、飼い主が代わった等、状況に変化があった場合は市までご連絡ください。

※会場で新規登録する場合は、別途、鑑札交付手数料3,000円が必要です。

問 環境課環境保全・衛生係 (蕨 内線368・369)

## ⚠ 注意事項 ⚠

- ・会場へは必ず犬を制御できる方がお越しください。
- ・妊娠中または産後1カ月以内の犬、1カ月以内に他のワクチンの接種を受けた犬は、後日注射してください。
- ・健康な犬でも体質等により、まれに副作用を起こすことがあります。治療中の病気がある場合は、かかりつけの動物病院で接種するようにしてください。
- ・咬みつき事故(咬傷事故)を起こした犬については、事故発生後2週間の鑑定期間中は注射できません。

## 集団接種会場

### 久喜

日程	時間	会場
4/8(火)	13:15~14:00	総合運動公園 市民グラウンド北側駐車場
4/10(木)	9:45~10:30	久喜中央コミュニティセンター
4/11(金)	9:45~10:15	太田集会所
	10:45~11:30	栗原記念会館

### 蕨蒲

日程	時間	会場
4/8(火)	9:45~10:30	寺田グラウンド
	11:00~11:30	J A 南彩 旧三箇支店倉庫
4/14(月)	10:00~10:30	J A 南彩 蕨蒲カントリーエレベーター
	11:00~11:30	蕨蒲行政センター

### 栗橋

日程	時間	会場
4/9(水)	13:45~14:15	栗橋中央コミュニティセンター
4/10(木)	13:30~14:15	栗橋コミュニティセンター
4/11(金)	13:15~14:15	栗橋行政センター

### 鷲宮

日程	時間	会場
4/9(水)	9:45~10:45	鷲宮東コミュニティセンター
	11:15~12:00	鷲宮中央コミュニティセンター
4/10(木)	11:00~11:45	J A 埼玉みずほ 葛梅倉庫

## 桜の被害が拡大しています クビアカツヤカミキリの駆除にご協力を!

問 環境課環境保全・衛生係 (蕨 内線368)

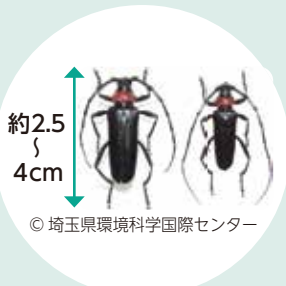

この虫は、幼虫が桜などの樹木に寄生し、木の内部を食い荒らすため、寄生された樹木は衰弱し、やがて枯れてしまいます。

「特定外来生物」に指定されていることから、「持ち運ぶ」「飼う」「別の場所に放す」ことなどは、法律により禁止されています。



フラス(木くずと糞が混ざったもの)がある



木の中で羽化した成虫が脱出した穴(脱出孔)がある

© 埼玉県環境科学国際センター

成虫を発見した場合は、棒などで叩いたり、踏みつぶしたりする方法か、市販の殺虫剤などを用いて捕殺してください。

また、幼虫が排出したフラス(木くずと糞が混ざったもの)を確認した場合は、樹木が被害を受けている可能性があるため、環境課までご連絡ください。

なお、被害への対応方法については、環境課にご相談いただくか、「被害防止の手引」(2次元コード)を参考にしてください。



このような木を発見したらご連絡ください!



# 令和5年度 財務書類4表を公開します

問 財政課財政係（内線2422）

国の「統一的な基準」による、一般会計等（一般会計と土地区画整理事業特別会計の合算）の財務書類4表の概要を公表します。

詳細は、財政課および市ホームページでご覧になれます。

※市民1人当たりの額は、人口150,756人(令和6年3月31日現在)で算出しています。

※数値については端数処理の関係により、合計が一致しない場合があります。

## 1 貸借対照表

現金や基金、施設などの市が保有する財産（資産）とその財産をどのような財源（負債・純資産）で調達したかを表したものです。

<p style="text-align: center;"><b>資産 1,732億6,392万円</b></p> <p>現在、市が保有している財産です。 (内訳) ●有形固定資産 1,607億1,351万円 道路、学校、公園等 ●無形固定資産 2,154万円 ソフトウェア ●投資その他の資産 47億8,675万円 出資金、長期貸付金等 ●流動資産 77億4,213万円 現金預金、基金等</p>	<p style="text-align: center;"><b>負債 457億5,282万円</b></p> <p>将来世代が負担する必要がある借金（地方債）などの債務です。 (内訳) ●固定負債 408億5,287万円 地方債（翌年度以降償還）、退職手当引当金等 ●流動負債 48億9,994万円 地方債（翌年度償還）、賞与等引当金等</p>
	<p style="text-align: center;"><b>純資産 1,275億1,110万円</b></p> <p>現在までの世代が負担した、将来返済しなくてよい正味の財産です。</p>

## 2 行政コスト計算書

経常的な活動に伴う費用（行政コスト）と使用料・手数料などの収入（収益）を表しています。従来の官公庁会計では捕捉できなかった減価償却費についても計上しています。

<p style="text-align: center;"><b>経常費用 520億1,539万円</b></p> <p>行政サービスを提供するために要した費用です。 (内訳) ●業務費用 209億7,919万円 人件費、物件費、減価償却費等 ●移転費用 310億3,621万円 各種団体への補助金、社会保障給付等</p>	<p style="text-align: center;"><b>経常収益 15億6,865万円</b></p> <p>市民の皆さんが行政サービス利用時に支払った使用料や手数料などです。</p>
	<p style="text-align: center;"><b>臨時利益 2億4,137万円</b></p>
<p style="text-align: center;"><b>臨時損失 0万円</b></p> <p>※表示単位未満を四捨五入しているため「0万円」と表示されていますが、実際には「7円」の臨時損失があります。</p>	<p style="text-align: center;"><b>純行政コスト 502億538万円</b></p>

## 3 純資産変動計算書

「貸借対照表」の純資産が1年間でどのように増減したかを表したものです。

令和4年度末純資産残高 1,261億8,290万円

令和5年度中の変動額 13億2,820万円

変動額の内訳	●純行政コスト ▲502億 538万円
	●財源 505億8,448万円
	税金等、国県等補助金
	●無償所管換等 9,895万円
	●その他 8億5,015万円

令和5年度末純資産残高 1,275億1,110万円

### 市民1人当たりの貸借対照表

資産114万9千円	負債 30万3千円
	純資産 84万6千円

## 4 資金収支計算書

1年間のどのような活動で資金を必要としたか、現金の増減を表したものです。

令和4年度末資金残高 24億3,772万円

1 業務活動収支 33億6,629万円

2 投資活動収支 ▲12億1,180万円

3 財務活動収支 ▲18億 365万円

令和5年度資金収支額 3億5,085万円

令和5年度末資金残高 27億8,857万円

令和4年度末歳計外現金残高 4億9,666万円

令和5年度末歳計外現金残高 4億7,481万円

令和5年度末現金預金残高 32億6,338万円

### 市民1人当たりの行政コスト

業務費用 13万9千円

移転費用 20万6千円

# お知らせ

## 渡良瀬遊水地ヨシ焼き

**日** 3月1日(土) 8時30分ごろから  
**予備日** 3月2日(日)・8日(土)・9日(日)  
 風向きや上昇気流により、洗濯物や庭などに降灰する可能性がありますのでご注意ください。  
 また、前日の17時から当日の19時にかけてゴルフ場等を除く遊水地全域が立ち入り禁止となります。  
 ※ヨシ焼きの実施状況はホームページ (<https://watarase.or.jp>) または自動音声案内 (☎0282-62-0915) で確認できます。  
**問** 渡良瀬遊水地ヨシ焼き連絡会 実施本部 ☎0282-62-1161

## 電子申請・届出サービスをご利用ください

スマートフォンやパソコンから「電子申請・届出サービス」で、市のさまざまな手続きがオンラインで行えます。操作に慣れていない、不安がある方のために電子申請【お試し版】をご用意しています。  
 2次元コードからお試しください。  
**問** 情報推進課付デジタル戦略室 (内線5885・5886)



## メール配信サービスの送信元が変わります

市政情報や防災行政無線情報などをメールでお知らせするメール配信サービスの送信元メールアドレスが、3月13日から変更となります。この変更に伴い、すでに登録済みの方は自動で新サービスに移行するため、改めてご登録いただく必要はありません。

変更前
(子育て支援情報) kosodate@city.kuki.lg.jp
(安全・安心情報) anzen-anshin@city.kuki.lg.jp
(市政・イベント情報) kuki-info@city.kuki.lg.jp
(防災行政無線情報) bousai-mail@city.kuki.lg.jp

↓

変更後
(すべて) kuki-mail@city.kuki.lg.jp

**問** シティセールス課広報広聴係 (内線2251)

## 水道料金等の「LINE Pay (請求書支払い)」の取り扱い終了

4月24日以降はスマートフォンアプリ「LINE Pay (請求書支払い)」の取り扱いが終了します。水道料金等の支払いができなくなりますので、他の支払い方法をご利用ください。  
**対** 水道料金、下水道使用料、農業集落排水処理施設使用料  
**問** 上下水道経営課料金係 (☎ 内線252)

## 資源集団回収事業報奨金制度

市が行っている公共収集と別に紙類や布・衣類を自主的に回収する団体に対し、奨励金を交付しています。  
**対** 市内の自治会などの10以上の世帯で組織された営利を目的としない団体  
 ※事前に登録が必要です。  
**報奨金の対象** 資源再生事業者に引き渡した紙類、布・衣類  
 ※各家庭から回収されたものに限ります。市の資源物収集日に実施した回収は対象外です。  
**報奨金の額** 1kgあたり7円  
**申【窓口】** 資源循環推進課廃棄物収集係、環境経済・教育分室、(鷲)総務・人権係  
**【郵送先】** 〒346-0192 資源循環推進課廃棄物収集係  
**問** 資源循環推進課廃棄物収集係 (菅 内線358)



## 協定を締結

～連携・協力してまいります～

締結日	締結団体	協定の名称
1/22	住友生命保険相互会社越谷支社	久喜市と住友生命保険相互会社越谷支社との包括連携協定
1/30	ケーブルテレビ(株)	久喜市とケーブルテレビ(株)との包括連携協定

詳細は市ホームページをご覧ください▶



令和7年度  
**受講生募集**

# 埼玉未来大学

〔学長 埼玉県知事〕

対象 R7.4.1時点で  
**50歳以上の方**

広告

**募集締切**  
**3月21日【必着】**

◆**ライフデザイン科** シニアライフに役立つ知識や健康習慣を身につけます  
通学講座：1年間 ▶ 会場：春日部市、伊奈町ほか ▶ 授業料 46,500円

◆**地域創造科** 地域ビジネスの起業、NPOの立ち上げ・運営を学びます

◆**専門学科** コミュニティカフェ開設、空き家・古民家等活用、子どもの居場所、スポーツイベントボランティア、読み聞かせボランティア ほか

詳しくはHP等でご確認ください

**埼玉未来大学 検索**

**☎048-728-2299**

**(公財)いきいき埼玉**  
住所：伊奈町内宿台 6-26

### 無許可の不用品収集業者に ご注意ください

不用品収集業者の中には、市の許可を得ずに家庭ごみを収集し、高額な料金を請求する悪質な業者があり、トラブルも発生しています。また、法律を無視した不適正処理や不法投棄につながる可能性があります。

家庭ごみの収集・運搬・処分を依頼する際は、市の一般廃棄物収集運搬業の許可を確認してください。市が許可している業者は市ホームページで確認できます。



**問** 資源循環推進課廃棄物収集係 (管 内線357)



### 施設の指定管理者を お知らせします

菖蒲運動公園の施設の管理・運営を、4月1日から指定管理者が行います。

**指定された指定管理者** 毎日・首都圏共同事業体

**指定期間** 2年間(4月1日～令和9年3月31日)

**予約方法** 3月31日までの利用分は従来と同様、4月1日以降の利用分は公共施設予約システムから

**問** 公園緑地課施設管理係(内線4684)、4月1日以降はスポーツ振興課スポーツ施設係(内線2273)

### 海外からあなたの一票を! 在外選挙制度

在外選挙制度は、海外から国政選挙(衆議院議員選挙と参議院議員選挙)と最高裁判所裁判官国民審査に投票ができる制度です。

在外投票には事前登録が必要です。詳細は市ホームページをご覧ください。



**問** 選挙管理委員会事務局(内線2246)



### マイナポータルからオンラインで 転出届が提出できます

マイナポータルで転出届を提出すると、久喜市役所に来庁しての転出手続きは原則不要となります(手続きによっては来庁をお願いする場合があります)。

**対** 電子証明書が有効なマイナンバーカードをお持ちの方で、本人または同一世帯員の方

※別途、転入先市区町村の窓口で転入届等の手続きが必要です。

**問** 市民課(総合窓口) 市民・パスポート係(内線2667) / 各行政センター市民係 (管127 / 栗204 / 鷲123)

### 年金コラム

#### 国民年金の任意加入制度について

過去に国民年金の未加入期間や未納期間があり、国民年金保険料の納付済期間が40年に満たない場合は、60歳から65歳になるまでの間に任意加入して、保険料を納めることで、年金額を増やすことができます。

※厚生年金保険・共済組合等加入者、国民年金の繰上げ支給の受給者を除く。

※任意加入は、申出月から開始となります。遡って加入することはできません。

※60歳の誕生日の前日からお手続き可能です。

**持** 基礎年金番号または個人番号と本人確認できるもの、通帳・届出印、退職証明書等の退職日がわかるもの(厚生年金に加入していた方のみ)

**申問** 春日部年金事務所 ☎048-737-7112 / 市民課(総合窓口) 市民・パスポート係(内線2663) / 各行政センター市民係 (管122 / 栗215 / 鷲126)

広告

ガス給湯器  
石油給湯器  
エコキュート

便器・ウォシュレット  
修理点検 取替工事

水栓・シャワー  
配管修理取替  
システムバス  
キッチン

ホームページ <https://www.234126.jp>  
クレジットカード・QR決済使えます



久喜市北青柳1236-1  
建設業許可(般-5)第62310号  
定休日 日曜、祝日、第2・4土曜

株式会社 **カキヌマ**

水道、下水道、久喜市指定工事店  
0480(23)4126

### 定期救命講習受付開始日の変更

4月1日から定期救命講習は、受付開始日が「1カ月前」から「6カ月前（平日のみ）」に変更されます。詳細は、埼玉東部消防組合消防局ホームページをご覧ください。



※1時間30分未満の講習会は従来どおりです。

申 西救急ステーション救命講習担当  
☎43-6966

問 埼玉東部消防組合消防局救急課  
☎21-0297

### 保養施設宿泊利用料助成の終了

国民健康保険および後期高齢者医療に加入されている方を対象に実施している保養施設宿泊利用料の助成は、3月31日宿泊分をもって終了予定です。

問 国民健康保険課国保管理係（内線3442・3443）

### 改正育児・介護休業法が施行

令和7年4月1日から改正育児・介護休業法が段階的に施行されます。改正の主な目的は次のとおりです。

- ・子の年齢に応じた柔軟な働き方を実現するための措置の拡充
- ・介護離職防止のための仕事と介護の両立支援制度の強化等

問 埼玉労働局雇用環境・均等部指導課  
☎048-600-6269



### 市民活動推進基金にご協力ください

市では、市民の皆さんからの寄付金と市の財源を合わせて「市民活動推進基金」を設けています。この基金を活用して、さまざまな市民活動に財政的支援を行っています。市民活動推進基金への寄付にご協力をお願いします。

#### 寄付の方法

- ①窓口での寄付  
市民生活課または各行政センター
- ②募金箱での寄付  
市内の商店や公共施設などに募金箱を設置しています。
- ③不要入れ歯リサイクル

NPO法人日本入れ歯リサイクル協会と協力し、不要入れ歯の回収を行っています。入れ歯の金属部分をリサイクルして得られる収益が市民活動推進基金と日本ユニセフ協会に寄付されます。

#### 不要入れ歯回収ボックス設置施設

久喜市役所・各行政センター・ふれあいセンター久喜・コミュニティセンター等の公共施設

問 市民生活課市民活動推進係（内線2624・2625）／各行政センター地域振興係（菖253／栗217／鷺110）

### 愛の泉

～善意をありがとうございます～

#### ★福祉事業のために

くまだきしんご  
・熊懐真吾さん 金 1,500,000円  
（ふるさと納税寄付金として）

### 旧優生保護法に基づく優生手術などを受けた方への補償金

対象者には国から補償金等が支給されます。詳細は埼玉県のホームページをご覧ください。



問 県旧優生保護法補償金等受付・相談窓口 ☎048-831-2777（平日9時～17時）

## 募集

### しみん農園栗橋・鷺宮 新規利用者

	区画面積	年間使用料
栗橋	20㎡	2,400円
	30㎡	3,600円
	50㎡	6,000円
鷺宮	30㎡	12,000円

利用期間 令和7年4月1日～令和8年3月31日

申問 3月3日(月)～17日(月) 9時～17時に農業振興課農業振興係（菖内線337）へ

※他のしみん農園（久喜・菖蒲）は随時募集中



### 広告

組合員の皆様へ

**「JAアグリホールくき」**では  
ご葬儀のすべてを真心こめて  
お手伝いさせていただきます。あなたの想い…  
いつでも私たちにご相談ください。

**アグリ倶楽部** [加入申込金]  
**会員募集中!!** **1,000円**で大きな特典。  
ご入会・お問い合わせはJAアグリホールまで。

地域密着のJAでは  
明瞭・安心・低価格での  
ご葬儀を提供して  
おります。

**JA南彩** (久喜・菖蒲地区) **JA埼玉みずほ** (栗橋・鷺宮地区)

**24時間対応 安置室完備**

**0120-412-398**

**JA葬祭総合センター** 加須市志多見1700-1  
[www.jasousai-musashinomura.jp/](http://www.jasousai-musashinomura.jp/)

久喜市菖蒲町菖蒲1603-1  
TEL.0480-85-9900

### 埼玉県青少年相談員

県知事からの委嘱を受け、地域の子どもたちの健やかな成長を助けるため活動するボランティアです。



- 内** 子どもたちの話し相手や遊び相手となるようなイベント等の企画・実施など
- 対** 義務教育を終了した15歳～39歳の市内在住・在勤・在学者で、活動に積極的に参加できる方
- ※15歳～17歳の方は、保護者の同意が必要です。
- 問** こども育成課児童青少年係（内線3312）

### 久喜市地域公共交通会議委員 (8人)

- 応募資格** 18歳以上の市内在住・在勤・在学者
- ※既に5つ以上の委員を兼任している方は応募できません。
- 任期** 委嘱日から2年
- 会議開催の予定** 年4回程度
- 報酬** 日額6,000円
- 申問** 3月28日(金)(当日消印有効)までに、電子申請・直接・郵送・FAX・メールで住所・氏名・生年月日・性別・電話番号・応募動機(400字程度)を明記の上、交通住宅課交通係(〒346-8501/☎22-3319/✉kotsu@city.kuki.lg.jp/内線2634)へ



### 第73回埼玉県美術展覧会 出品作品

- 開催期間** 5月28日(水)～6月19日(木)(月曜日休館) 10時～17時30分
- 場** 埼玉県立近代美術館(さいたま市)
- 出品部門** 日本画(水墨画含む)、洋画(版画含む)、彫刻、工芸、書(篆刻・刻字含む)、写真の6部門
- 応募資格** 15歳以上の県内在住・在勤・在学者(中学生不可)
- 費** 1点につき3,000円(出品手数料)
- 搬入日**

日本画・洋画・書	5/8(木)・11(日)・12(月)
彫刻・工芸・写真	5/9(金)・10(土)・13(火)

- ※各部門3点まで
- 応募方法** 開催要項(文化振興課、本庁舎ロビー、各行政センター、各コミュニティセンター(青葉・南を除く)、各図書館、各文化会館、ふれあいセンター久喜、県展ホームページで配布)を確認の上、上記搬入日に直接美術館へ(事前申込不要)
- 問** 県生涯学習推進課芸術文化推進担当 ☎048-830-6925

### 令和7年度埼玉未来大学受講生

- シニアのための大学「埼玉未来大学」を開講します。詳細はホームページをご覧ください。
- 対** 50歳以上の方(令和7年4月1日現在)
- 申** 3月21日(金)(必着)まで
- 問** (公財)いきいき埼玉未来大学担当 ☎048-728-2299



### イベント

#### 埼玉県不動産鑑定士協会 一般公開セミナー

- 日** 4月9日(水) 14時～16時30分
- 場** 県民健康センター 大ホール(さいたま市)
- 内** 経済社会と埼玉県の不動産価格
- 定** 250人(申込順)
- 申問** 3月28日(金)までにFAX・電話・はがきで、氏名・住所・電話番号・FAX番号を明記の上、同協会(〒330-0061 さいたま市浦和区常盤4-1-1 浦和システムビルディング5階/☎048-789-6160/☎048-789-6000)へ

#### 近世歴史考教室「麗しの皇妃 エリーザベト 愛と葛藤の人生」

- 日** 4月15日、5月13日・27日、6月3日・17日、7月1日・15日・29日 各火曜日 13時30分～15時(全8回)
- 場** 日本工業大学
- 講** 友添成実さん
- 内** 魅力的なオーストリア皇妃エリーザベトの波乱に満ちた生涯に迫ります。
- 定** 20人
- 費** 8,000円(全8回分)
- 申問** 3月28日(金)までに、はがきまたはメールで「歴史考希望」・郵便番号・住所・氏名・年齢、電話番号を明記の上、同大学生涯学習センター(〒345-8501 宮代町学園台4-1/✉shougai@nit.ac.jp/☎34-4111)へ



広告

**不要品片付け・荷物整理**

富士コントロールグループ

**よりそい家**

**0480-52-0255**

久喜市栗橋東2-10-21

施工事例

広告

トイレのお困りごと

つまり 水もれ 便座交換

リフォームもお任せください

おかげさまで創業50年

**富士コントロール**

**0120-600-223**

久喜市栗橋東 2-14-14

営業時間 8:20～18:00 日曜・祭日定休

### 毛糸のポンポンマスコット作り ～人材バンク公開講座～

- 日 3月23日(日) 10時～12時/受付9時40分
- 場 生涯学習施設(鷺宮行政センター)
- 内 初心者大歓迎!毛糸を使用したかわいいマスコット作りを講師が優しく教えます。
- 講 長谷部美佐保さん(かぎ針編み講師)
- 対 市内在住・在勤・在学者  
※小学3年生以下は保護者同伴
- 定 20人(申込順)
- 費 500円(材料費)
- 申問 3月7日(金)～19日(水)に、電子申請・直接・電話で、生涯学習課生涯学習係(鷺 内線215)へ



### 大東文化大学オープンカレッジ 春期講座

- 一般の方を対象とした誰でも学べる約50講座を開講します。
- 日 5月～7月
- 場 大東文化大学(大東文化会館、東松山キャンパス、オンライン)  
※詳細はホームページをご覧ください。
- 申 3月21日(金)～4月2日(水)に申し込み
- 問 同大学地域連携センター  
☎0493-31-1534



### Nゲージ持ち込み運転会

- 日 3月23日(日) 9時30分～15時
- 場 栗橋コミュニティセンター 多目的室1・2・3
- 内 長さ約6.5m×2mの複々線レールでご自慢の車両を走行させましょう。1/24の車のコースを作ります。
- 対 Nゲージ車両をお持ちの方
- 申 当日、車両を持って現地にて
- 問 久喜モデラーズクラブ代表 荒川  
✉siniti217@syd.odn.ne.jp/  
☎52-2177

### 消費生活講座

- 日 3月18日(火) 14時～15時
- 場 鷺宮行政センター 405・406会議室
- 内 身近な消費者被害の実態や注意すべき点について
- 講 野村壽彦さん(市消費生活相談員)
- 定 20人(申込順)
- 申問 3月12日(水)までに、市民生活課 市民生活・防犯係(内線2629)へ

## 障がい者の人権

障がいのある人が職場において差別を受けたり、店舗でのサービス等を拒否されるなどの人権問題が発生しています。すべての人が、障がいの有無によって分け隔てられることなく相互に人格と個性を尊重しあいながら共生できる社会にするため、この問題についての関心と理解を深めていくことが必要です。

障害者差別解消法では、障がいを理由とする「不当な差別的取扱い」を禁止するとともに、「合理的配慮の提供」を求めています。

◆「不当な差別的取扱い」とは  
正当な理由なく障がいがあることを理由にサービスなどの提供を拒否したり、障がいのない人には付けない条件を付けたりすること

◆「合理的配慮の提供」とは  
障がいのある人から、社会の中にあるバリアを取り除くために何らかの対応を必要としているとの意思が伝えられたときに、負担が重すぎない範囲で対応すること

対象となる障がい者は、障害者手帳を持っている人だけではありません。障がいや社会の中にあるバリアによって、日常生活や社会生活に相当な制限を受けている人すべてとされています。

障がいのある人もない人も、お互いのことを知り、誰もが社会の一員として相互に尊重しあい、支えあって暮らせる共生社会について考えてみませんか?

問 生涯学習課人権教育係(鷺 内線217)

広告



**ケーブルテレビの電力サービス**  
**『ホームタウンでんき』**  
2025年より電気料金を **さらに値下げしました!!**  
料金のシミュレーションもできます!お気軽にお問合せください♪

**ケーブルテレビ久喜 ▶ 0120-25-1819** 埼玉県久喜市栗橋東4-20-7

### 音楽の街・久喜市 街かどコンサート

**日** 3月30日(日) 11時～11時30分  
**場** 久喜菖蒲公園 休憩舎  
**内** 菖蒲公園の桜をバックに行うコンサート  
**出演** ピアノ&ドラムユニット ロゼ  
 ※雨天・強風の場合は中止  
**問** 文化振興課文化振興係 (☎ 内線 366)



### 大人の折り紙体験会

**日** 3月29日(土) 9時30分～12時  
**場** 鷲宮中央コミュニティセンター 小会議室  
**内** 祝いの扇鶴を赤白の和紙で折り、金とレース紙の色紙に貼り飾ります。  
**講** 神田孝子さん  
**費** 1,300円 (教材、指導料)  
**持** はさみ、両面テープ、セロテープ、ピンセット、ボンド (ある人のみ)  
**申問** 神田 ☎52-4076 (夜間可)

### 第32回清久さくらまつり

**日** 4月6日(日) 10時～15時  
 ※小雨決行、雨天中止  
**場** 清久さくら通り  
**内** 小学校鼓笛演奏、中学校吹奏楽演奏、ステージアトラクション、歌謡ショー、子どもの広場、模擬店ほか  
**主催** 清久さくらまつり実行委員会  
**問** 商工観光課観光係 (☎ 内線132)

### 求人企業合同説明会

**日** 3月14日(金) 13時～16時 / 受付 12時～15時30分  
**場** 大宮ソニックシティビル 市民ホール  
**内** 県内企業が多数参加  
 ①面接 ②企業説明やインターンシップ関連情報  
**対** ①令和7年3月大学・短大・専門学校卒業予定の方、既卒3年以内の方 ②令和8年3月大学・短大・専門学校卒業予定の方  
**持** ①履歴書を複数枚  
 ※参加企業名は開催2週間前から埼玉県雇用対策協議会ホームページに掲載  
**問** 同協議会 ☎048-647-4185



### 親子で聞きたいのちのお話し

**日** 3月16日(日) 10時30分  
**場** 児童センター  
**内** おなかの中で育つ力、生まれてくるときの工夫の話を通してのちの力を感じ、プライベートゾーンや、自分を守る方法を知る。  
**対** 4～10歳のこどもとその保護者  
**定** 30組 (当日会場先着順)  
**問** 児童センター ☎21-8181

### 精神障がい者家族会 久喜市すまいるサロン

精神疾患のある家族を抱える家族の懇談会です。  
**日** 4月6日、5月4日、6月1日、7月6日、8月3日、9月14日 各日曜日 14時～16時  
**場** 桜田コミュニティセンター 会議室3  
**費** 1回300円  
**申問** メールで、同サロン(✉mama gon102455@yahoo.ne.jp) または障がい者福祉課障がい者福祉係(内線3247)へ

### にじいろひろば

**日** 3月14日(金) 19時  
**場** 久喜中央コミュニティセンター 会議室5  
**内** 性の多様性に関する理解を深め、疑問や悩みを自由に話せる場です。  
**対** LGBTQ+を含む性的少数者のご本人やご家族、支援者、支援に関心のある方など  
**定** 10人程度 (申込順)  
**申問** 3月14日(金) 17時 (必着) までに、電子申請・直接・郵送・FAX・メール・電話で、氏名(フリガナ) (ニックネーム、通称名可) と連絡先を明記の上、人権推進課男女共同参画係 (〒346-8501 / FAX 22-3319 / ✉jinken@city.kuki.lg.jp / 内線 2325) へ



### 広告

バラの香りひびくガーデニング霊園

## 羽生霊園

～おかげさまで16周年～

ご成約 4080件 墓じまい 対応

宗教・宗派自由 年中無休

**3月の大安吉日**  
 3(月)・9(日)・15(土)・21(金)・27(木)・31(月)

セントグレースガーデン 羽生聖地公園 ☎0120-100-138

テレビにも取り上げられる話題の霊園。

緑に抱かれた、やすらぎの空間、グリーン・グレース

**「樹木葬」好評受付中!**

まずはご相談を。  
バラに囲まれたガーデニング区画からお選びできます。

総額税込 **38.2万円**

管理費 無料 生前登録 受付

久喜市近隣の皆様に320件超ご使用頂いております。

個別墓も永代供養付の安心  
 総額20万円の永代供養墓も(管理費無料)

〒348-0006 埼玉県羽生市下村君 2600-1  
お気軽にお電話下さい。【営業時間 9:00～17:00 年中無休】



### 県立久喜図書館

#### ◆映画会 (各14時)

日程	映画
3/7(金)	「テオティワカン 消えた古代文明の謎」 44分
3/14(金)	「出雲伊波比神社のやぶさめ」 35分
3/21(金)	「海角七号」 130分
3/27(木)	「注文の多い料理店」 19分 「わたしのワンピース」 29分

定 各140人 (当日会場先着順)

#### ◆おはなし会 (絵本の読み聞かせ等)

日 大きい子むき 3月1日・8日・15日・29日 各土曜日 14時／ちいさい子むき 3月22日(土) 14時／親子ふれあい講座 3月12日(水) 11時

定 親子ふれあい講座10組 (申込順)

問 同図書館 ☎21-2659

### 久喜市ビジネスグランプリ 2024 事業計画発表・表彰式

これから市内で創業を目指す方、創業間もない方々が考えるビジネスプランの発表および表彰式を行います。観覧をご希望の方は直接会場までお越しください。



日 3月15日(土) 13時～15時30分

場 鷺宮西コミュニティセンター

定 30人 (当日会場先着順)

問 商工観光課商工労働係 (菅 内線 112)

### 鷺宮児童館の催し

#### ◆ミニお話タイム・のびのびタイム

日 3月10日(月) 10時30分

内 おべんとバス (ペープサート)

対 0～6歳 (未就学児) とその保護者



#### ◆遊ぼうデー・チャレンジランド

日 3月22日(土)

時間	内容	定員
10:00	けん玉大会	各10人 (当日会場先着順)
14:00		
11:00	映画会	—

#### 【共通】

場問 鷺宮児童館 ☎58-7054



### プレイパークくさぼーであそぼう!!

日 3月22日(土) 10時～14時 (時間内 出入り自由)

場 花と香りの公園

内 絵の具、ブルーシート、木材等自由に使って思いつくまま遊ぼう!

対 赤ちゃんから高校生

問 久喜市に冒険遊び場をつくる会・くさぼー <sup>あらい</sup> 荒井 ☎kukibo555@yahoo.co.jp / ☎090-8021-5520

### 栗橋 B&G 海洋センター

#### ◆介護予防運動

日 3月7日・14日・21日・28日  
各金曜日 10時～11時

場 栗橋B&G海洋センター 第2体育室

内 椅子に座った状態で運動をします。体力に自信がない、基礎体力をつけたい方はぜひご参加ください。

※医師から運動を禁止されている方はご遠慮ください。

定 15人 (当日会場先着順)

費 1回600円

持 室内シューズ

#### ◆カブトムシを育てよう!

日 3月22日(土) 10時、11時、13時 (各45分)

場 栗橋B&G海洋センターミーティングルーム

対 小学生以下 (保護者同伴)

定 各5人

費 500円 (申込時支払い)

申 3月6日(木) 16時から直接同センターの窓口へ

※ご家族分のみ申込可。

※雄雌の判別はできません。

#### 【共通】

問 同センター ☎52-5510

※詳細はホームページ (<https://www.kuki-sports.com/>) をご覧ください。



広告

フジハウジング  
**すまいの相談窓口**

フジハウジングの街づくり  
最大2万円相当  
**子育て応援**

おかげさまで **40周年** いままでのお客様に **恩がえし!**

# 誕生祝プレゼント

**今すぐご応募**  
先着 20組

赤ちゃん誕生を迎えたご家族様へ 過去10年で当社とお取引のあった方 お申込時にお子様が生後半年までの方に限りプレゼント頂きます

**フジハウジングから ささやかなプレゼントを贈呈いたします!**

応募期間中のご成約も対象! 不動産のご用命はフジハウジングへ

次も

その次も

やっぱりフジハウジング! 応募要項・ご応募はこちら

株式会社フジハウジング  
埼玉県久喜市久喜東 2-4-1フジタビル  
お問合せ TEL 0480-26-4568

※当キャンペーンは予告なく変更となる場合がございます。最新情報はQRコードからご確認ください。

選べる贈呈品

＼お食事券 お米製品／

第1子 5千円相当

第2子 1万円相当

第3子以降 2万円相当

### 野草の天ぷらを食べる会

- 日** 4月6日(日) 9時
- 場** 太田集会所
- 持** エプロン、三角巾、マスク
- 費** 300円
- 申問** 3月28日(金)までに、久喜の自然を愛する会 宮城 (☎090-3683-5553) へ



### 53ニケーション

- 日** 3月7日(金) 9時30分～12時
- 場** 久喜中央コミュニティセンター 大集会室
- 内** ごみ拾いをしながら交流しませんか?ごみ拾い後にお喋り会を開催します。
- ※トング、ゴミ袋、軍手は貸し出します。
- 申問** メールまたは電話で、53ニケーション 石川 (✉ishikawa\_2021@yahoo.co.jp / ☎080-4415-0705) へ

### フィットネスジム「カーブス」によるからだバランスチェック

日程	場所	受付時間
3/10(月)・13(木)	中央保健センター	9:30～11:30、13:30～15:00
3/11(火)・12(水)	栗橋保健センター	

- ※申込不要。直接会場へお越しください。
- 内** 個別に血管年齢や筋肉量などを測定し、アドバイスを受けられます。
- 対** 市内在住者
- 問** 地域保健課 (中央保健センター) ☎21-5354



### まだ施術していない分があるのに、美容医療クリニックが倒産した

#### 【事例1】

1年前、クリニックで医療脱毛の契約をした。施術回数は全10回で代金は35万円、クレジットカードの翌月一括払いで決済した。先日、クリニックが倒産したが、未施術分が6回ある。返金してほしい。

#### 【事例2】

半年前、8回の施術で代金約30万円の医療脱毛の契約をし、ローンで分割払いをしていたが、完済する前にそのクリニックが倒産した。しかし、予約が取れず、施術はまだ2回しか受けていない。残りの支払いを止めたい。

#### 【ポイント】

医療脱毛は、長期間で高額な契約となる場合が多く、数回の施術代金を一括で前払いしたり、分割払いをするケースが見られます。

先日、医療脱毛クリニックを運営する事業者が破産手続き開始決定を受け、クリニックと契約中の消費者から、前払いした未施術分の代金の返金を求めたり、分割払いの支払いを止めたいとする相談が多く寄せられています。

事業者が破産手続き開始決定を受けると、事業者の財産は破産管財人によって換価(現金化)され、公平に

債権者に清算配当されます。

消費者は「債権者届」を破産管財人に提出し、清算配当を待ちます。ただし、優先的な支払いを終えてから行われるため、配当はほとんど期待できないようです。また、事業者から個々の消費者への弁済は禁止されていますので、消費者は個別に返金や代替商品などを受け取ることはできません。

信販会社やクレジットカードでの支払いの場合、消費者と当該信販会社又はクレジットカード会社との「立替払契約」が成立しています。未施術分の既払い代金の返金や、今後の支払いの停止を求める場合は、それぞれの契約先に相談することになります。また、クリニックで施術が受けられなくても信販会社やクレジットカード会社との契約は継続しており、勝手に支払いを止めると「延滞」「滞納」の扱いになる恐れがあります。

#### 【消費者へのアドバイス】

先払いでの契約は慎重にしましょう。施術を受ける都度支払いをするなどの方法も検討しましょう。

#### ◆困った時は次の窓口へ 市消費生活センター

15ページの無料相談をご覧ください。

#### 県消費生活センター熊谷

☎048-524-0999 平日9時～16時

☎市民生活課市民生活・防犯係 (内線2629)

広告

**2025年3月新規OPEN**  
**オープニングスタッフ募集**

**転職祝い金プレゼント!!**

正社員 **70,000円** ※令和7年3月31日までに入社していただき採用後継続して3ヶ月勤務いただいた方に転職祝い金を進呈いたします。

パート **20,000円**

★入社時期をご相談ください★

**ショートステイ フロー 蓮田**

年間120日休み  
定年70歳

介護職	正 月給 <b>256,000円</b> ～	夜勤専従介護職	正 月給 <b>241,000円</b> ～
	パ 時給 <b>1,180円</b> ～		パ 1夜勤 <b>22,900円</b> ～
看護職	理学療法士	家事援助	ドライバー
パ 時給 <b>1,700円</b>	パ 時給 <b>2,100円</b>	パ 時給 <b>1,080円</b>	パ 時給 <b>1,080円</b>

所在地 蓮田市南新宿942-2

【受付時間】  
月～金(祝祭日除く)  
9:00～18:00

フロー は イ イ ナ

☎ **0120-26-8117**

【運営会社・履歴書送付先】  
株式会社関東メディカル・ケア  
〒339-0054 さいたま市岩槻区仲町1-12-27

時間・日数等詳細は  
採用サイトを  
ご覧ください。➡

# スポーツ

## 健康ボウリング教室

日程 (全6回)	時間
月曜日: 4/7 ~ 5/19	①10:00~12:30
水曜日: 4/9 ~ 5/21	②14:00~16:30
木曜日: 4/10 ~ 5/22	
金曜日: 4/11 ~ 5/23	

**場** ラウンドワンスタジアムさいたま・栗橋店  
**定** 各曜日・時間帯30人まで (申込順)  
**費** 1,000円  
**申問** 4月6日(日)までに、健康ボウリング教室担当 橋本・吉田 (☎070-1265-5764) またはラウンドワンスタジアムさいたま・栗橋店 (☎55-0831) へ  
 ※期限後も定員に空きがあれば随時受付



## 春の初心者・初級者テニス教室

**日** 4月27日、5月4日・11日・18日・25日、6月1日・22日・29日  
 各日曜日 8時~10時 (全8回)  
 ※初回は7時45分受付開始  
**場** 総合運動公園テニスコート  
**対** 中学生以上の初心者・初級者  
**定** 20人 (超えた場合抽選)  
**費** 2,000円 (保険料・ボール代)  
**申問** 4月19日(土) (必着) までに住所・氏名・電話番号を明記の上、久喜市テニス協会 大石 (☎masa23-ooishi@jcom.zaq.ne.jp) へ

## 久喜市ソフトテニス初心者教室

**日** 4月13日~5月18日 毎週土・日曜日 9時~11時30分 (全10回、1日予備日あり)  
**場** 緑1丁目テニス場、青葉公園テニスコート  
**講** 久喜市ソフトテニス連盟  
**対** 市内在住の小学生とその保護者、一般の方  
**定** 50人 (超えた場合抽選)  
**費** 小学生1,500円 / 一般2,000円 (保険料、ボール代等)  
**持** ソフトテニスラケット (貸出可)  
**申** 4月6日(日)までにメール (①) または直接 (②) 申し込み  
 ①タイトルに「テニス教室申込」、本文に住所・氏名・年齢・性別・電話番号・希望会場を記入 (小学生の場合は保護者名・学校・学年も)  
 ②土・日曜日、祝日に、緑1丁目テニス場で申し込み  
**申問** 同連盟 服部  
 ☎kukisofttennis@yahoo.co.jp / ☎52-0617

## ソフトバレーボール

**日** 毎週火曜日 19時~21時  
**場** 久喜東中学校 体育館  
**内** 楽しく心豊かに健康維持、いつでも見学可能です。  
**対** 50歳以上  
**費** 2,000円 (入会金)  
**持** 体育館シューズ、飲み物  
**申問** ベリーズ 山口 ☎080-9396-9178

# 相談

## 専門家による無料相談会

◆**合同無料登記相談会【要予約】**  
**日** 4月2日(水) 13時~16時 (1人30分)  
**場** 久喜総合文化会館 会議室  
**内** 遺産分割・遺言、相続登記、土地分筆・建物表題登記、境界確認・測量に関する相談 ※税に関する相談は不可  
**定** 6人 (要予約)  
**問** 埼玉司法書士会埼玉支部 ☎25-1271 (予約はこちら) / 埼玉地家屋調査士会埼玉支部 ☎21-5111  
 ◆**行政書士会無料相談会【予約不要】**

日程	時間	場所
3/19 (水)	14:00 ~ 16:00	第3集会室 第4会議室 405会議室
	18:00 ~ 20:00	ふれあいセンター久喜 会議室3

**内** 紛争性の恐れのない相続・遺言、許認可申請に関する相談  
**問** 埼玉県行政書士会埼玉支部 ☎24-0432  
 ◆**不動産無料相談室【要予約】**  
**日** 3月26日(水) 13時~16時  
**場** ふれあいセンター久喜 会議室3  
**申問** 宅建協会埼玉支部 ☎31-1157 (平日 9時~15時)

## 建築・リフォーム無料相談会

**日** 4月1日(火) 13時~16時  
**場** 埼玉東部消防組合消防局 ロビー  
**講** 埼玉県建築士事務所協会杉戸支部に所属する建築士事務所  
**持** 既存建物の建築確認図面、写真等  
**申問** 3月25日(火)までに、同協会杉戸支部 (☎92-0158) へ

広告

草刈り お庭と庭木のお手入れ、人工芝

# お庭のトミー

— Oniwa no Tommy —

お庭の何でもご相談ください ご相談、見積無料

- ★ 大変な草刈り致します **¥550~**
- ★ 庭木のお手入れ致します **¥1,000~**
- ★ 防草対策も致します **¥3,000~**

☎連絡は携帯まで  
**090-2493-1865** 担当: 富田

事業所 埼玉県白岡市西8-7-15 本社TEL 03-6206-0630

広告

# うちの子「結婚」しないのかしら?

## 独身のお子様の結婚相談承ります

お子様の結婚に関するお悩み、プロの仲人がお答えします。

まずはお気軽に仲人にご相談下さい

☎ **048-640-1001**

結婚相談所 ムスベル  
 さいたま市大宮区下町1-6-2 TS-1ビル7階

# 無料相談

市役所本庁舎

☎ 22-1111 FAX 22-3319

内 容	日時・日程	場 所	申込み・問合せ
人権相談・女性相談	3/10(月) 13:15～16:15	久喜総合文化会館 会議室	人権推進課人権推進係 (内線2326)
	3/19(水) 13:30～15:30	菖蒲行政センター 会議室	菖蒲行政センター総務・人権係 ☎85-1111 (内線223)
	3/19(水) 13:30～15:30	栗橋行政センター 第1会議室	栗橋行政センター総務・人権係 ☎53-1111 (内線323)
	3/24(月) 9:30～11:30	鷺宮行政センター 404会議室	鷺宮行政センター総務・人権係 ☎58-1111 (内線106)
女性の悩み(カウンセリング)相談【要予約】 ※面接・電話・オンラインでの相談が可能です。	3/21(金) 10:00～17:00	市役所 相談室 (本庁舎)	人権推進課 男女共同参画係 (内線2325) 電子申請も可▶ 
	4/4(金) 10:00～15:00		
法律相談 【要予約】1カ月前から (1カ月前が土・日曜日、 祝日の場合は翌平日から) ※オンラインでの相談も可能 です。ご予約時にお申し出 ください。	4/10(木) 13:30～16:30	鷺宮行政センター 405会議室	市民生活課 市民生活・防犯係 (内線2629)
	4/21(月) 13:30～16:30	市役所 会議室棟 第1会議室 栗橋行政センター 第4会議室	
	5/1(木) 13:30～16:30	菖蒲行政センター 第3集会室	
	5/7(水) 13:30～16:30	市役所 会議室棟 第1会議室	
行政相談 (国などの行政サービスへの 意見・要望に関すること)	3/18(火) 9:30～12:00	栗橋行政センター 第4会議室 鷺宮行政センター 405会議室	市民生活課 市民生活・防犯係 (内線2629)
	3/18(火) 13:30～16:00	市役所 会議室棟 第3会議室 菖蒲行政センター 第3集会室	
消費生活相談	毎週月～金曜日(祝日を除く) 10:00～12:00/13:00～16:00 (受付は15:30まで)	市役所 消費生活センター ※相談員不在の場合もありますので 事前にお問い合わせください。	消費生活センター ☎22-3925 ※相談時間外は、市民生活課市民生 活・防犯係 (内線2629)
年金相談 【要予約】	3/19(水) 9:00～12:00/13:00～15:00	市役所 会議室棟 第6会議室	市民課(総合窓口) 市民・パスポ ート係 (内線2663)
障がい者相談	身体・知的 障がい	毎週月～土曜日(第4土曜日・年末 年始を除く) 9:00～18:00	障がい者生活支援センター きらら(ふれあいセンター久喜内) ☎26-4866
	精神障がい	毎週火～土曜日(年末年始を除く) 9:30～17:30	障がい者生活支援センター ベルベール ☎25-2755
生活困窮者自立支援相談 ※緊急の場合を除き、来所の 際はお問い合わせください。	毎週月～金曜日(祝日を除く) 8:30～17:15	久喜市社会福祉協議会 (ふれあいセンター久喜内)	久喜市社会福祉協議会 ☎23-2526
住宅耐震相談 (木造2階建て以下に限る)	毎週月～金曜日(祝日を除く) 9:00～12:00/13:00～17:00	市役所第二庁舎 建築審査課	建築審査課企画指導係 (内線4696)
内職相談(あっせん) 【要予約】 ※オンラインでの相談も可能 です。ご予約時にお申し出 ください。	3/4(火)・7(金)・11(火)・14(金) 10:00～12:00/13:00～16:00	市役所 会議室棟 第5会議室	商工観光課商工労働係 ☎85-1111 (内線112)
家庭児童相談 ※電話相談可	毎週月～金曜日(祝日を除く) 8:30～17:15	市役所 こども家庭保健課	こども家庭保健課こども家庭係 (内線3486～3488)
子育て相談 ※電話相談可	毎週月～金曜日(祝日を除く) 9:00～16:30	地域子育て支援センター ぽかぽか/くぶる/すまいる	地域子育て支援センター ぽかぽか ☎21-8596 くぶる ☎55-1147 すまいる ☎59-7510
児童相談 ※電話相談可	毎週月～金曜日(祝日・休館日を除く) 9:00～16:00	児童センター/鷺宮児童館	児童センター ☎21-8181 鷺宮児童館 ☎58-7054
育児相談 ※電話相談可	毎週月～金曜日(祝日を除く) 9:00～16:00	各市立保育園 さくら☎21-0787/すみれ☎21-0120/ ひまわり☎22-8246/中央☎23-6030	

交通事故発生状況 1月 ※( )内は令和7年の累計				
人 身 事 故				物損事故
件数	死者数	重傷者数	軽傷者数	件数
15	0	4	12	311
(15)	(0)	(4)	(12)	(311)

火災・救急統計速報 1月 ※( )内は令和7年の累計			
建 物	3 ( 3 )	急 病	595 ( 595 )
車両・船舶	1 ( 1 )	交 通	54 ( 54 )
その他	2 ( 2 )	その他	220 ( 220 )
火災件数	6 ( 6 )	救急件数	869 ( 869 )

※上記は速報数値のため後日変更になる場合があります。

- 注目情報
- お知らせ
- 募集
- イベント
- スポーツ
- 相談
- 公共施設
- フォト
- 子育て
- 健康

今日のイベント

## 公民館事業 のお知らせ



問 生涯学習課公民館事業推進室 (〒340-0295 / ☎58-1111 / ☎31-9550 / ✉kominkanjigyo@city.kuki.lg.jp)

### 久喜地区

#### 久喜東地区公民館まつり

- 日 3月15日(土)・16日(日) 9時～15時
- 場 久喜東コミュニティセンター
- 内 コミュニティセンターを利用している団体の作品展示および演技発表

## 文化会館だより

- 久 久喜総合文化会館 ☎21-1799
- 菅 菅浦文化会館 ☎87-1377
- 栗 栗橋文化会館 ☎52-3221

### 久 KUKIカルチャー倶楽部◆大人カルチャー教室

#### 「四季折々の変化を楽しむ モミジのミニ盆栽」

季節によって表情が変わり、四季のうつり変わりを楽しめます。

日 4月24日(木) 10時～12時

場 視聴覚ライブラリー室・研修室3

講 大島恵さん(みどり屋 和草) 費 3,500円(材料費込)

定 15人 申 3月10日(月) 10時～(電話のみ)



### 菅 アートプロジェクト

#### こどもCafé～Arts&Eats～

#### 「作曲ワークショップ～生きたい時間をデザインしよう～」

日 4月19日(土) 10時～11時30分 場 文化ホール

講 町田育弥さん 対 小学生

定 20人(超えた場合抽選)

費 無料(お子様のみ持ち帰り軽食付き)

申 3月19日(水) 10時～4月2日(水) 17時に、直接または電話・FAXで申込書を提出(詳細は当館HPへ)

※アレルギーがある方は申込時に要相談

### 栗 ロビーコンサート

#### 「琵琶の音を楽しむ」

若手奏者吉田紫さん(鶴田流琵琶)が弾く琵琶の音と語りによる重厚かつ幽玄な和の世界をお楽しみください。

日 4月27日(日) 11時(約30分) 場 1階ロビー

定 50人程度(当日会場先着順)

### 久 プラネタリウム3月の催し

#### 『かいけつ!ぎもん・てんもん』(約50分)

#### 第12回「宇宙の広がり」(発展)

日 16日(日) 15時30分

※小学校理科の教科書の内容を扱います。

#### 一般向け投映(約50分)「ほしぞら質問箱Vol.15」

日 月・水・木曜日…16時30分

土曜日…13時30分、15時30分

日曜日・祝日…11時、13時30分、15時30分(16日(日)を除く)

#### こども向け投映(約40分)「おうしぎのおはなし」

日 土曜日 11時(8日(土)を除く)

#### 春休み特別投映(約50分)

#### 「全天周プラネタリウム Mitaka!宇宙の旅」

日 3月27日(木)～4月7日(月) 11時、13時30分、15時30分

※火・金曜日の投映はありません。

※8日(土)はプラネタリウムコンサート開催のためお休みです。

※29日(土)、4月5日(土) 11時はこども向け投映です。

費 高校生以上300円、3歳～中学生100円 ※各種割引あり

#### ◆天体観望会のお知らせ

月、木星、ミザール・アルコルなどの観望

日 4月12日(土) 事前学習 18時30分/観望19時～20時

場 プラネタリウム、会館前広場

定 136人(申込順) ※中学生以下は保護者同伴

費 無料

申 3月12日(水)から、直接または電話で会館へ



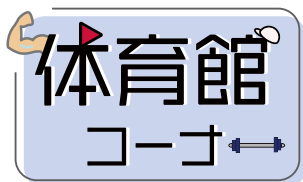

毎日興業アリーナ久喜  
(久喜市総合体育館)  
☎ 21-3611 ☎ 21-1455

教室の詳細・申し込みは、ホームページまたはFAXにてお願いします。

◆初心者バドミントンサークル

4月1日・8日・15日 各火曜日  
10時 1,500円/3回

◆初心者卓球サークル

4月3日・10日・17日・24日 各木曜日  
15時 2,200円/4回

◆ナイターテニスサークル

4月3日・10日・17日・24日 各木曜日  
19時 4,000円/4回

◆スポーツウェルネス吹矢教室

4月7日・14日・21日・28日 各月曜日  
13時 2,000円/4回

◆はじめての英会話教室

4月4日・11日・18日・25日 各金曜日  
○入門 10時 ○基礎I 11時15分  
○基礎II 12時30分 5,000円/4回

◆はじめてのフラダンス教室

4月1日・8日・15日 各火曜日  
17時30分 3,000円/3回

◆はじめてのヨガ教室

4月2日・9日・16日 各水曜日  
9時15分 3,000円/3回

◆ベリーダンス教室

4月4日・11日・18日・25日 各金曜日  
16時 3,200円/4回



定例のおはなし会・イベント・移動図書館の運行情報は、久喜市立図書館ホームページをご確認ください。



市立図書館ホームページ

中 春休みこども映画会

- 日 3月23日(日) 14時/開場13時30分
- 場 視聴覚室
- 内 「映画おしりたんてい さらば愛しき相棒よ」(2024年アニメーション) 72分
- 対 幼児～小学生とその保護者(未就学児は保護者同伴必須)
- 定 30人(当日会場先着順)

鷲 春休みファミリー映画会

- 日 3月30日(日) 14時～15時20分/開場13時30分
- 場 視聴覚ホール
- 内 「おしりたんてい10 ププッ おしりたんていがふたりいる!」(2020年アニメーション) 80分
- 対 幼児～小学生とその保護者
- 定 25人(当日会場先着順)

中 中央図書館 ☎21-0114

菅 菖蒲図書館 ☎87-1388

栗 栗橋文化会館図書室 ☎52-2000

鷲 鷲宮図書館 ☎58-1002

開館時間  
9時～19時30分

映画会

タイトル	場所(定員)	日時(14:00～)
「居酒屋」(1956年 フランス) 115分		3/15(土)
「シング・タイム」(1936年 アメリカ) 104分	中央 30人	4/5(土)
「スパイダーマン ホームカミング」(2017年 アメリカ) 133分		3/29(土)
「グランパ・ウォーズ」(2020年 アメリカ) 98分	鷲宮 25人	3/20(祝)

※申込み不要のものは先着順です。映画会は開始30分前から受付を行います。

菅 金融講座(①こども向け/②大人向け)

	日程	定員(申込順)
①	3/23 10:30～12:30/開場10:15	10組
②	(日) 13:30～14:30/開場13:15	20人

- ①「キッズ・マネー・スクール おみせやさんごっこ」
- 内 「おみせやさんごっこ」で、お金のことをみんなで楽しく学んでみましょう!お仕事の楽しさも体験できます!
- 対 6歳以上のこどもとその保護者(未就学児は保護者同伴必須) 持 色鉛筆
- ②「はじめての資産運用セミナー」
- 内 人生100年時代!将来のためにも正しいお金の知識を身につけ、今できることを考えてみませんか?

【共通】

- 場 菖蒲文化会館 多目的室
- 講 栗原啓輔さん(ファイナンシャルプランナー)
- 申 3月8日(土) 9時～(直接または電話)

広告

相続手続・遺言書の作成は  
お近くの司法書士にご相談下さい。

- ① 相続登記の申請(法務局)
- ② 預貯金の払戻・名義変更(金融機関)  
業務に 遺産分割協議書の作成  
付随する 戸籍謄本等のお取り寄せ
- ③ 相続放棄の申立(家庭裁判所)
- ④ 遺言の作成(公証役場)等のご相談



住所 久喜市青毛四丁目11番地12 電話番号 0480-25-1271

埼玉司法書士会 埼玉支部 で 検索

## 健幸・スポーツフェスタKUKIが 開催されました

「健幸・スポーツ都市」推進の取り組みとして、多くの方にスポーツや健康づくりのきっかけを提供するイベント「健幸・スポーツフェスタKUKI」が、12月22日に毎日興業アリーナ久喜と久喜市総合運動公園で開催されました。

3×3やスケボー体験など約20のスポーツコンテンツに加えて、骨密度測定や調剤体験といった健康ブース、マルシェが出店し、多くの来場者で賑わいを見せました。



## 2024年度ジュニアプレゼンアワード in KUKI決勝戦が開催されました！

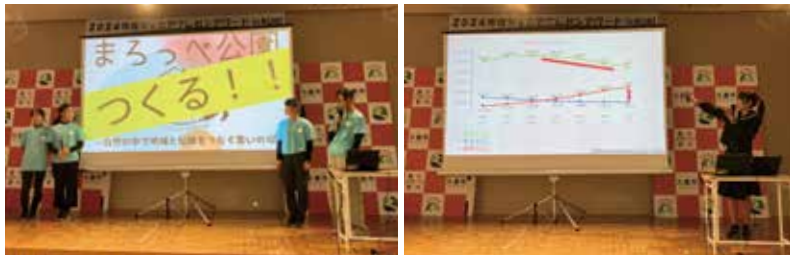

2月1日、市内全小・中学校の代表者による予選会を勝ち上がった12校の代表がモラージュ菖蒲に集い、ジュニアプレゼンアワード in KUKIの決勝戦が開催されました。これは、久喜市が推進してきた、こどもが自ら課題を設定して解決する力を身につける、探究的な学びの成果を広く社会に発信する場として、今年度から始まったものです。

会場には、延べ400人以上の観客も駆けつけてくださり、大人顔負けのプレゼンに驚きの声が上がっていました。多くのご声援、ありがとうございました。



## 久喜市消防団長が 内閣総理大臣表彰を受賞しました



12月25日、久喜市消防団長を務める吉田幹男よしだみきおさんが、自治体消防制度75周年記念内閣総理大臣表彰を受賞され、その報告のために市長を表敬訪問しました。

吉田さんはこれまで49年以上消防団員として活動しています。平常時は団員の育成強化に努め、災害発生時には地域消防のリーダーとして部隊を指揮し、地域社会の安全のために尽力してきました。その功績が認められ、今回の受賞につながったものです。

## 🔍 日本ICT教育アワードを3年連続受賞



1月17日、全国ICT教育首長協議会が主催する「第7回日本ICT教育アワード」にて、「全国ICT教育首長協議会優秀賞」を受賞しました。

これは『久喜市版未来の教室』実現に向けた教育DXの推進における市や学校の取り組み、そして何よりも児童生徒の学校での学びの様子等が評価されたものです。

令和4年度の「全国ICT教育首長協議会会長賞・審査員特別賞」、令和5年の「経済産業大臣賞」に続き、3年連続での受賞となりました。

## 🔍 スポまち表彰を3年連続受賞



スポーツによる「地方創生・まちづくり」に積極的に取り組もうとする自治体のアイデアを表彰する「スポーツ・健康まちづくり優良自治体表彰2024」を久喜市が受賞し、1月23日に表彰式が行われました。

取り組みの内容は、同じチームに所属することで健常者と障がい者の交流を図る「久喜市版ユニファイドスポーツの推進」です。

久喜市は同賞を3年連続で受賞しており、埼玉県内では唯一の事例となります。

## 広報紙 × Instagram

あなたの写真を広報で紹介します！

# #kukimemo

のハッシュタグをつけてInstagramで投稿しませんか？

ユーザー **[kuki\_brand\_info]** のタグ付けをお願いします！



【新年を切り開く神楽の舞】

@ikjreeeee さん  
鷺宮神社



【冬の散歩道】

@saally\_photo さん  
久喜菖蒲公園

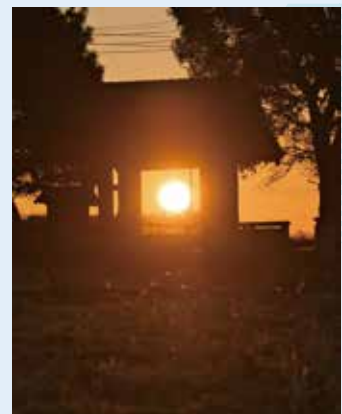

【初日の出と菖蒲城趾】

@ito\_haru\_1922 さん  
菖蒲城趾あやめ園



### ＼カタポケ限定！

カタポケで見たい号を選び、フォトニュースの #kukimemo コーナーで、左上にある「#kukimemo」の字をクリックすると、掲載しきれなかった写真のスライドショーをご覧いただけます。



#kukimemo の詳細は、市ホームページをご確認ください。





# くきこどもだより



◆ 3月10日(月)～4月9日(水)の保健事業  
 (3月1日～9日は広報くき2月号に掲載)

**場** 各保健センター

**申問** こども家庭保健課 ☎ 22-1111

## 月齢別健康診査



### 乳幼児健康相談【要予約】

場所	実施日	受付時間
中央	3/25(火)	
菖蒲	4/9(水)	9:30～10:30
栗橋	3/17(月)	

### ママ・パパ教室【要予約】

**対** 妊娠16週以降の方

場所	実施日	時間
中央	3/15(土)	9:30～11:30

### コアラ【初めての方は要予約】

(障がいのあるこどもの保護者のついで)

場所	実施日	時間
栗橋	3/24(月)	10:00～11:30

### 多胎児のついで

(双子・三つ子の保護者のついで)【要予約】

場所	実施日	時間
中央	3/13(木)	10:00～11:00

	場所	実施日	受付時間	対象となる生年月日
	菖蒲	4/8(火)	12:30～12:50	令和6年11月～12月
4カ月	栗橋	3/17(月)	12:45～13:30	令和6年11月
	鷺宮	3/18(火)	12:45～13:30	令和6年11月
	中央	3/19(水)	12:45～13:30	令和6年4月
10カ月	菖蒲	3/10(月)	12:30～12:50	令和6年4月～5月
	鷺宮	3/21(金)	12:45～13:30	令和6年5月
1歳	中央	3/11(火)	12:45～13:30	令和5年8月
6カ月	鷺宮	3/13(木)	12:45～13:30	令和5年8月
	中央	3/12(水)	12:45～13:30	令和3年10月26日～11月30日
3歳	菖蒲	4/9(水)	12:30～12:50	令和3年11月～令和4年1月
	鷺宮	3/14(金)	12:45～13:30	令和3年10月25日～11月30日

## 市立幼稚園 親子で遊ぶ会

幼稚園	日程	内容
中央幼稚園 (さくらんぼクラブ) ☎ 22-8547	3/4(火) 10時30分受付	<b>対</b> 令和2年4月2日～令和4年4月1日生まれの未就園児および2歳になった幼児とその保護者 <b>内</b> 室内遊び、園庭遊び <b>持</b> 水筒、帽子、着替え、上履き、タオル <b>備考</b> 当日、直接幼稚園へお越しください。
栗橋幼稚園 (おひさまクラブ) ☎ 52-3346	3/4(火) 10時30分受付	<b>内</b> 室内遊び、園庭遊び <b>持</b> 水筒、帽子、着替え、上履き、タオル <b>備考</b> 当日、直接幼稚園へお越しください。

広告



60歳からの働き方改革

女性会員活躍中!

久喜市シルバー人材センター

久喜市間鎌 251-1 (栗橋行政センター2階)

仕事募集

気軽にお仕事を  
ご依頼ください

電話：0480-47-0237

久喜市シルバー説明会

検索



## 各施設のイベントはこちら

地域子育て支援センター・  
ついで広場



児童センター・児童館

児童センター ☎ 21-8181  
鷲宮児童館 ☎ 58-7054



ファミリー・サポート・センター

本部 ☎ 29-1900



## パパ・ママ応援ショップ優待カードが新しくなります!



問 子育て支援課医療手当係（内線3289）

18歳までのお子様、または妊娠中の方がいる家庭にご利用いただいている「パパ・ママ応援ショップ優待カード」は、令和7年3月末をもって有効期限が満了となります。今後は、便利なLINE版カードをご利用ください。

なお、既にLINE版カードを利用している方は、自動的に新しいカードに切り替わるため、更新手続きは不要です。



▲詳細はこちら

◆埼玉県LINE公式アカウント「埼玉県庁」

友だち追加して利用者情報を入力すると優待カードを表示できます。



※スマートフォンを持っていない等の事情により、紙の優待カードが必要な方は、子育て支援課または各行政センター内子ども未来係の窓口で、3月10日(月)から新しいカードを配布します。

持 対象のお子様の年齢がわかる公的書類

## 育児教室

### 参加者募集

場所：児童センター

0・1歳児の保護者向け

テーマに沿った講話を聞いたり、保護者同士の交流や情報交換を行います。

日 4月17日、5月15日、6月5日、7月3日、9月4日、10月2日、11月6日  
各木曜日 10時30分～11時30分

対 市内在住で、令和5年4月2日～令和7年4月1日生まれの乳幼児とその保護者

定 15組（申込順）

申問 3月21日(金)～4月4日(金)に、直接または電話で児童センターへ



## こどもとよみたいえほんコーナー



さくら

著者：長谷川 摂子／文 矢間 芳子／絵・構成  
出版社：福音館書店

お花見でみんなを楽しませてくれる桜。花が散ってから季節ごとに色々な桜の木の姿があります。桜の1年を感じられる本です。



じっちょりんのあるくみち

著者：かとう あじゅ／作  
出版社：文溪堂

じっちょりんは集めた種をせっせと植えていきます。どこに植えているのでしょうか…？お散歩しながら見つけてください。

絵本は市立図書館で所蔵しています。ぜひご利用ください。

広告

**1 いつまで放っておくの？**

生前整理  
空き家整理  
遺品整理  
家屋解体  
不動産売却・etc

**2**

でも、すべて片付けるのは大変そうだなあ。

重い 危険 大量

**3**

地元で表彰されている会社  
だして、頼んでみるが！

プロに任せれば安全・安心だわ。

# ゴミの処分

スタッフが全部片づけます に困ったら？

遺品整理・生前整理・不用品回収 リサイクルイズミ 株 係

## リサイクルイズミ

お電話ください！ ☎ 0120-961-919

『久喜宮代衛生組合許可業者』  
対象地区：久喜市（久喜地区）・宮代町  
株式会社イズミ 行田市埼玉 4173-2



# 健康コーナー

## 地域保健課

中央保健センター ☎21-5354

栗橋保健センター ☎52-5577

保健センターの保健事業 3月10日(月)～4月9日(水)の保健事業 (3月1日～9日は広報くき2月号に掲載)

種別	日程	場所	対象者
成人健康相談 【要予約】	毎週月～金曜日(祝日を除く)	中央・栗橋保健センター	市内在住者
食生活相談 【要予約】	毎週月～金曜日(祝日を除く)	中央保健センター	市内在住者
不登校・ひきこもり 家族のつどい	3/10(月) 14:00～16:00	久喜中央 コミュニティセンター	登校拒否・不登校・ひきこもりで 悩んでいる家族

## ・・・急な病気やけがのとき・・・

お医者さんに行くか  
迷ったらまず相談!



### 休日診療のお知らせ

市では、休日に緊急に治療が必要な方のため、次のとおり診療体制を整備しています。

※診療を希望する方は必ず事前に電話をしてください。

#### 内科

日程	時間	医療機関
3/2(日)・9(日)・16(日)・ 20(祝)・23(日)・30(日)	9:00～12:00	新久喜総合病院 ☎26-0033

#### 小児科

日程	時間	医療機関
3/2(日)・9(日)・16(日)・ 23(日)・30(日)	9:00～12:00 (予約受付時間 8:00～11:30)	扶顛堂たかぎ クリニック ☎21-0124
3/20(祝)	9:00～12:00	土屋小児病院 ☎21-0766



### 電話相談・案内

#### ●埼玉県救急電話相談 #7119 (24時間対応)

※ダイヤル回線・IP電話などからは ☎048-824-4199  
ガイダンスに応じて、下記3つの窓口から選択してください。  
1 小児救急相談 2 大人の救急相談 3 医療機関案内

#### ●小児救急電話相談 #8000 (24時間対応)

※ダイヤル回線・IP電話などからは ☎048-833-7911

#### ●精神科救急電話 ☎048-723-8699

※非通知設定はつながりません。  
夜間・休日の緊急的な精神医療相談・医療機関案内です。  
月～金曜日…17時～翌朝8時30分  
土・日曜日、祝日…8時30分～翌朝8時30分

#### 日曜・休日の昼間に耳鼻咽喉科の救急診療を実施しています

<https://www.pref.saitama.lg.jp/a0703/jibika.html>

#### 埼玉県 AI救急相談 検索

チャット形式で症状を入力すると、  
緊急度の判定やアドバイスが得られます。  
(ブックマーク登録しましょう)



休日診療では、軽度の救急患者への応急的な診療を行っています。かかりつけ医のある方は、受診後に治療の内容や処方薬などを医師に伝えてください。また、救急車による搬送の対応を行っている医療機関もありますので、できるだけ診療時間内にかかりつけ医を受診するなど、適切な受診にご協力ください。

広告

## 新小学2・3年生限定寺子屋4月OPEN!

正しい内容の学習によって、大きくなっても  
生きる力が自然に身につきます

- 集中力を高めて、長時間勉強に没頭できるようになる!
- 自分の選択により成長や成功を掴む経験ができます
- 教員経験のある塾長が指導。不登校や障がいのある生徒も大歓迎。

## ★無料説明会開催予定

3月16日・20日 10:00～(1時間程度)

会場:教室(栗橋中央2-16-13)

- 寺子舎の方針、授業の進め方などについて説明いたします。
- お気軽にお越しください。

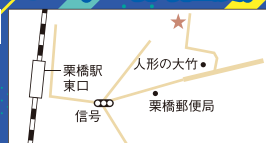

寺子舎「風」 住 久喜市栗橋中央2-16-13 ☎080-3706-2393

# 互いに支える、いのちを支える

～3月は『自殺対策強化月間』～

## あなたが誰かにできること

- ・家族や仲間の変化に気づいたら、声をかけましょう。
  - ・本人の気持ちを尊重し、**耳を傾けてください。**
  - ・早めに公的相談機関や医療関係等の専門家に相談するよう促し、**相談窓口**につなげましょう。
  - ・**温かく寄り添いながら見守り**しましょう。
- あせってはいけません。



## 自分のためにできること

自分の変化にも目を向けて、不安や生きづらさを抱えていたら、その悩みを誰かに話してください。**ひとりで悩まないでください。**



## 簡単ストレスチェック！ こころの体温計

ストレス度や落ち込み度を簡単にチェックできます。



家族や友人、同僚、そしてあなた自身の体調や発言、行動の変化に敏感になり、こころの悩みやさまざまな問題を抱えている周りや自分に、目を向けてみましょう。

**問** 地域保健課（中央保健センター）

## 相談窓口

### まもろうよ、こころ

（さまざまな相談窓口やサポートを紹介）



### こころや身体<sup>（要予約）</sup>の健康相談

平日8時30分～17時15分 ※年末年始を除く

**申** 地域保健課（中央・栗橋保健センター）

<以下いずれも24時間年中無休>

**#いのちSOS ☎0120-061-338**



**埼玉いのちの電話 ☎048-645-4343**

**よりそいホットライン ☎0120-279-338**

※FAX（☎0120-773-776）、SNS等による相談も可



**子供のSOS相談窓口 ☎0120-0-78310**

※SNS等による相談も可



今から12年前の明治32年（1899）に東武鉄道の北千住より久喜間が開業しました。その後、3年後の明治35年（1902）9月に久喜・加須間の鉄道建設に伴って鷺宮駅が設置されました。

開業当日の9月6日には、久喜・鷺宮・加須の3駅（花崎駅は昭和2年（1927）開業）で開業式が行われました。式では、駅の入口に国旗が掲げられ、列車が発着する際には花火が打ち上げられました。また、音楽隊による演奏や神楽の披露、餅投げなどの催しが行われ、老若男女が仕事を休んで、駅に集まっていた当時の新聞記事に載っています。地元の人々がいかに鉄道開通を楽しみにしていたかがわかります。

鷺宮駅が開業してから8年後の明治43年（1910）の時刻表（カッコ内は現在の本数）によると、上り下りとも列車が8本（平日上り59本・下り60本、土休日上り58本・下り60本）で、主な主要駅までの所要時間（カッコ内は現在の所要時間）は、久喜駅まで約



昔の鷺宮駅舎（昭和47年撮影）

## 連載 久喜歴史だより（第159回） 鷺宮駅の開業



### 鷺宮駅の開業

7分（約4分）、粕壁（現春日部）駅まで約38分（約23分）、北千住駅まで約1時間30分（約40分）、浅草駅（※現とうきょうスカイツリー駅）まで約1時間50分（約1時間）でした。当時は、現在のような電車ではなく、蒸気機関車に貨車と客車を連結して走っていました。

その後、伊勢崎線は、昭和2年（1927）に電化し、鷺宮駅舎も平成4年（1992）に橋上化され多くの方に利用されています。開業当時と比べて現在はかなり利便性が高くなっています。

春になると、駅の西側を流れている青毛堀川放水路沿いに桜や菜の花が咲き、ホームや電車などからも見ることができ、これからの時期にぜひ訪れてみてください。



鷺宮駅西側の青毛堀川沿いに咲く桜と菜の花

※昭和6年（1931）5月に浅草雷門駅（現浅草駅）開業により業平橋駅に改称、平成24年（2012）3月に業平橋駅からとうきょうスカイツリー駅へ改称  
**問** 文化振興課文化財・歴史資料係（鷺宮 内線363）