

調査研究費	<input checked="" type="checkbox"/>	研修費		広報費		広聴費
要請・陳情活動費		会議費		資料作成費		資料購入費

領 収 書 貼 付

領 収 証		No. 758947 J
RECEIPT		2022 年 6 月 23 日
ご氏名 <u>日本共産党久喜市議団 様</u>		
<small>(ご注意)</small> 本証に、支店名、支店印、責任者印無きもの及び金額欄を訂正したものは無効とします。	金 額 ¥32,000-	1. 現 金 2. 小 切 手 3. 振 込 6/17 Apollo 4. クレジット(<small>カード</small>) (<small>¥</small>) 5. その他()
ただし <u>第64回自治体学校 in 松本</u> <u>2名分の参加費として</u> 上記金額正に領収いたしました。		
50,000円以上 収 入 印 紙	株式会社 日本旅行 松本 <small>営業本部 支店</small> NIPPON TRAVEL AGENCY CO., LTD.	責任者印 扱者名 西人

添付書類	第64回自治体学校 in 松本案内のりーフ お申込みのご案内
備考	

松

憲法を活かし 地方自治が息づくまちづくり 信州から発信!

松本城 (提供: 松本観光コンベンション協会)

みんなが先生 みんなが生徒

第64回

自治体学校 in 松本

キッセイ文化ホール(長野県松本文化会館)
松本市勤労者福祉センター/あがたの森文化会館

2022年7月23日(土)~25日(月) 終了後、7月30日(土)~8月7日(日)の間、
オンラインで分科会・講座を開講します。

7月23日(土) 12:30~17:30 キッセイ文化ホール 中ホール

記念講演①

「参院選の結果と
これからの課題」

中山 徹(奈良女子大学教授)

記念講演②

「大規模災害に備える
自治体の課題」

室崎益輝(神戸大学名誉教授)

特別講演

「地球環境の危機と地方自治」

宮本憲一(大阪市立大学名誉教授)

特別報告

「社会教育から住民自治へ
—松本市のとりくみ」

田開寛太郎(松本大学専任講師)

主催○第64回自治体学校実行委員会

後援○長野県/長野市/松本市/飯田市/阿智村/長野市教育委員会/長野県市長会/長野県町村会/長野県商工
議長会/長野県町村議会議長会/信濃毎日新聞社/共同通信長野支局/読売新聞松本支局/毎日新聞長野支局/中日
新聞社/長野日報社/朝日新聞松本支局/市民タイムス/IMGプレス/テレビ松本ケーブルビジョン/SBC信濃放送/長野県
野朝日放送/NBS長野放送/NHK長野放送局/テレビ信州/あづみ野テレビ/FMまつもと/FM長野 (2022年7月23日~25日開催)

7月23日(土) 12:30~17:30

キッセイ文化ホール 中ホール

12:00~ 開場

12:30~ 歓迎行事・演奏

「チームTATSUHIKO」

大町市在住のミュージシャン柳澤和夫をリーダーとして、坂本弁護士一家殺害事件で犠牲となり大町市の山中に埋められていた龍彦ちゃん(当時1歳)のことを忘れまいと歌い継ぐ活動を重ねています。女性ヴォーカルの後藤葉圭さんは2000曲以上のCMソングで茶の間でその声が知られています。

13:00~ 開校宣言/開校あいさつ 小山国治(実行委員長)

13:10~ 記念講演①

「参院選の結果とこれからの課題」

中山 徹(奈良女子大学教授)

自治体学校の開講直前に投票日が予想される参院選。その結果は秋からの自治体運営にも大きな影響を及ぼします。参院選の結果を踏まえ、また来年の統一地方選挙も展望し、今後の自治体政策をどのように考え、自治体の転換をどう進めるべきでしょうか?

14:40~ 記念講演②

「大規模災害に備える自治体の課題」

室崎益輝(神戸大学名誉教授)

災害の時代を迎えています。自然の凶暴化と社会の脆弱化の中で、災害の巨大化、頻発化、多様化、複合化が進んでいます。頻発化は公衆衛生的取り組みを、多様化は個別密着的な取り組みを、巨大化は連携協働的な取り組みを求めています。その中でも自治体のあるべき姿を考えます。

16:00~ リレートーク(20分×4本)

「コロナ禍最前線」

—住民の暮らしを支える自治体労働最前線—

17:30 1日目終了

7月25日(月) 9:15~11:40

キッセイ文化ホール 中ホール

9:00~ 開場

9:15~

特別講演 「地球環境の危機と地方自治」

宮本憲一(大阪市立大学名誉教授)

地球環境の危機は国際的な共同行動が必要で、日本の場合も、地方自治体の温暖化防止政策を中心に地方住民の自主的な参加による内発的な経済発展を基軸に自然エネルギーの開発・管理を進めることです。このためには、小規模自治体の連携と府県の支持の制度を作るなどの広域行政の改革と研修機関の設立(地方大学の役割)が必要でしょう。

11:00~

特別報告 「社会教育から住民自治へ」

—松本市のとりくみ—

田開寛太郎(松本大学専任講師)

社会教育は自治体労働者としての社会教育職員が存在が欠かせません。松本ではあるひとりの社会教育職員の経験が活かされ、住民自治を育む「市民財政白書づくり」という共同実践が生まれました。こうしたとりくみがなぜ実現したのか、これから期待することは何か、さらに社会教育とは本来どういう可能性をもちうるのかについてお話します。

11:30~

閉校あいさつ

松本市勤労者福祉センター あがたの公民館

分科会

1●コロナ禍で求められる社会保障の役割
助言者:横山壽一(佛教大学客員教授)

コロナ禍で露わになった社会保障の脆弱な側面を乗り越えることはできません。分科会では、コロナ禍で、緊急に求められる施策、自治体が果たすべき課題について検討します。

2●医療と公衆衛生体制の強化を考える

助言者:長友薫輝(佛教大学教授)

新型コロナウイルスの感染が長引く一方、政治的責任を被ってきました。感染症の波が繰り返される公衆衛生体制を強化する必要があります。

3●公立保育所民営化、統廃合にどう対応—保育所利用者減少時代にどのような保育制

助言者:中山 徹(奈良女子大学大教授)

保育所利用者が増える前提で講じられてきた保育の方向性が見直しが進んでいます。計画や各地で進められている公立保育所民営化が減少するからこそ実現すべき保育制度に

4●自治体民営化のゆくえ—「公共」の変質

助言者:尾林芳匡(弁護士)

窓口業務・体育施設・公園・図書館・保育・学校などは、住民にとって深刻な問題をはらんでいます。が、PFIについての会計検査院の報告書、再生への展望を明らかにします。

5●公務労働とデジタル化—便利になるけど

助言者:黒田兼一(明治大学名誉教授)

政府の「司令塔」(デジタル庁)の勢いもあって全くなりますが、人間社会に悪影響をもたらす「落とし穴」がはたしてありません。落とし穴とは何か、どこにあるか。

6●地域循環型経済を実現し自立したまち

助言者:小山大介(京都橋大学准教授)

新型コロナウイルス感染拡大により、複合不況です。その中で、私たちが住む地域に目を向ける複合地商型→地産外消型へ発展する道を学びました。

講座

7●政府の自治体戦略と対抗軸

講師:岡田知弘(京都橋大学教授)

岸田政権は、コロナ禍第6波のなかで、第33次強化するとともに、都道府県、市区町村レベルでねらい、現状を解説するとともに、憲法と地方自治

現地分科会

現地分科会

8-1●松本モデルを現地に学ぶ—公民館前
助言者:手塚英男(生涯学習実践者)

田開寛太郎(松本大学専任講師)

開催日時:7月24日(日)午前 あがたの公民館における「松本モデル」とは、地区区で防災の輪を築いていく—これが松本ならではの歴史や到達点に学び、そして市民がつくる松本あるべき姿について考えます。

8-2●再生可能エネルギーと地域の力

助言者:傘木宏夫(NPO地域づくり工房)

開催日時:7月24日(日)午後 あがたの公民館
地球温暖化防止のために再生可能エネルギーと短期間に開発を進めることは、環境破壊や地味に逆行するものです。各地での問題を交流し議論しましょう。

上高地
(提供:松本観光
コンベンション協会)

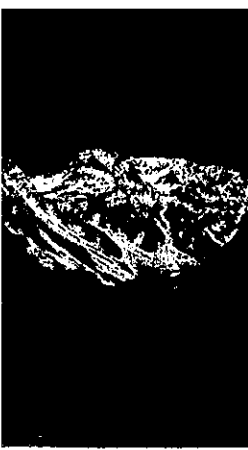

第64回
自治体学校
in
松本

チーム TATSUHIKO

この森文化会館

と課題

を放置し、中途半端な緊急対応で生活や営業の危機を...

公的医療抑制策によって、医療現場は崩壊ともいえるし...

するか

展望すべきか

々な施策。利用者減少の時代を迎え、そのあり方や保育...

生

をはじめとする自治体の民営化、学校や公共施設の統廃...

し穴にご用心

地でデジタル化が急ピッチです。しかしデジタル化は便利に...

づくり

言える状況が深まり、未来への希望を持ちにくくなって...

制度調査会を発足させ、国による地方自治体への介入を...

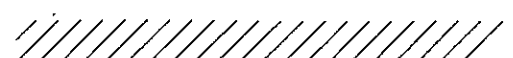

が広げた住民自治

七会館

と区常駐職員が協働して、地区の学習・福祉・健康・子育...

七会館

普及は急務ですが、原発や火力の代替として、大規模...

現地分科会

9●飯田市にみる環境文化都市構想・定住自立圏

開催日時：7月24日(日)~25日(月) 1泊2日

長野県南端の南信州は、9万6000人の飯田市を中心に1万2000人から380人の14市町村が...

1日目：7月24日(日) 9:00 松本駅前集合

阿智村・満蒙開拓平和記念館見学のち、阿智村役場で「阿智村観光とDMO」の報告...

2日目：7月25日(月)

飯田市役所で午前、報告「飯田市と広域連携」(高田飯田市副市長)を開きます。

旅行代金等詳細はホームページでご確認ください。

最少催行人員 10名

https://va.apollon.nta.co.jp/jichitai_2022/

Zoom分科会

Zoom分科会・講座 (当該時間の15分前に接続します)

10●自治体財政のしくみと課題

講師：川瀬憲子(自治体学校長・静岡大学教授)



開催日時：7月30日(土)13:30~16:00

地方議員の方々、財政の構造を知りたい自治体職員や市民団体の皆さまに、自治体財政の基本的なしくみを解説した上で、国と地方の財政関係、「地方創生」政策、新型コロナウイルス感染症対応交付金等による地方財政への影響、自治体財政の現状と課題について、具体的事例を交えながらわかりやすく解説します。

11●交通権を保障した交通政策と地域の交通のあり方

助言者：可児紀夫(愛知大学地域政策学センター研究員)



開催日時：7月31日(日)13:00~16:00

私たちは、コロナ禍で人と人の交流(交通)が生きていく上でどんなに大切か知らされました。今だからこそ、現実を踏まえ、現行の法制度を超えて、交通権を保障した交通政策と地域の交通のあり方について話し合います。交通権を保障した交通は、誰もがいつでも便利で安価な交通を安全で安心して享受できる交通とします。

12●将来につなぐ農業・農村政策の考え方

助言者：伊藤亮司(新潟大学助教)



開催日時：7月31日(日)13:00~15:00

ロシアによるウクライナ侵攻によって、エネルギー確保とともに、日本の食料自給率の低さが改めて浮き彫りとなりました。それは農業所得の確保を軽視してきた日本の農業政策の結果でもあります。各地域の積極的な取組みを交流しながら、農業・農村のこれからについて話し合います。

13●学校統廃合・小中一貫教育を考える

一公共施設再編で加速、これでいいのか

助言者：山本由美(和光大学教授・東京自治問題研究所理事長)



開催日時：8月5日(金)13:00~16:00

コスト削減だけが目的で教育的根拠のない学校統廃合・小中一貫教育づくりや、プールの民間委託、施設整備へのPFI事業導入など、民間企業の参入も進められています。この分科会では、こうした動きの背景や狙いを学ぶとともに、各地の住民運動の経験を交流し、住民自治の基盤でもある学校をどう守っていくかを考えます。

14●水道広域化と民営化「広域水道に住民の声はとどかない」

助言者：近藤夏樹(自治労連公企評事務局長)



開催日時：8月6日(土)13:30~17:00

大阪グリーン会館(ホスト会場)

民営化は各地の運動で止めていますが、広域化は水面下で着々と進んでいます。国は、都道府県主導で広域化を推進し、広域化計画に基礎自治体議会の議決は必要なく、広域水道に住民の声はとどきません。そして、広域化は民営化のツールかもしれません。

15●デジタル化と地方自治のゆくえ

講師：本多滝夫(龍谷大学教授)



開催日時：8月7日(日)13:30~16:00

自治体DX、システム標準化、スーパーシティ、オンライン窓口、AI等の問題を明らかにし、「日本が世界から取り残されているーデジタル化で社会問題が解決できる」と喧伝し、政府や財界は自治体をどう変えたいのか、先行自治体の状況を踏まえ、ファクトチェックをしながら、住民本位の地方自治のあるべき姿を議論します。

Zoom講座

参加費

(いくつもの参加パターンがあります。
詳しくは「お申し込みのご案内」をご覧ください)

- 現地松本で3日間通して参加の場合 (Zoom分科会も2つ参加できます)
(カッコ内は2日参加でZoom分科会1つ参加の場合)
自治体問題研究所個人会員 14,000円(11,000円)
一般 16,000円(13,000円)
(現地分科会9へのご参加の場合、別途宿泊費+バス代がかかります)

- Zoomだけ視聴する場合 (カッコ内は一般の場合)
自治体問題研究所個人会員で全体会を2日間視聴する場合 7,000円(9,000円)
団体会全体会を2日間視聴する場合 16,000円(会員・一般は同額)
団体会全体会2日間+3Zoom分科会を視聴する場合 20,000円



美ヶ原・美しい塔 (提供: 松本観光コンベンション協会)

長野県内地元割引

- 現地実行委員会として協力いただく地元・長野県では、町村議会議員や住民のみなさまを対象に特別割引で参加いただけます(県・市議会議員、自治体職員は除く)。詳細は現地実行委員会にお問い合わせください。
長野県住民と自治研究所 電話:0261-22-7601 E-mail: jitiken@omachi.org

新規入会者特典

- 松本現地参加2日以上参加される方で、自治体学校を機に新しく自治体問題研究所(都道府県ごとの研究所)に新規入会される方には、当日受付で入会申込書と引き換えに、初年度会費から4,000円を差し引かせていただきます。

2日目分科会の昼食について

- 7月24日(日)の分科会会場となる松本市勤労者福祉センター、あがたの森文化会館は大規模商業施設「イオンモール松本」に近接しており、食事処は豊富ですが、お弁当の注文も受け付けます。申込用紙に○をつけてお申し込みください。

【新型コロナウイルス感染症対策ご協力をお願い】

- 会場、交通機関、宿泊施設、観光施設、食事施設において、それぞれの発信しているガイドラインに則ってご対応をお願いします。
- マスクの着用、アルコール消毒等徹底をお願いしております。マスク、除菌シート、うがい薬などの感染予防品はご参加者自身でお持ちいただきますようお願いいたします。
- その他自治体学校開催時のコロナ感染防止対策については、実行委員会の定めるガイドラインの遵守をお願いします。

第64回自治体学校実行委員会

事務局 〒162-8512 東京都新宿区矢来町123 矢来ビル4階 自治体問題研究所内
TEL 03-3235-5941 FAX 03-3235-5933 E-mail: info@jichiken.jp

〈共催団体〉自治体問題研究所／北海道地域自治体問題研究所／オホーツク地域自治研究所／青森県地域自治体問題研究所／岩手地域総合研究所／福島自治体問題研究所／茨城県自治体問題研究所／とちぎ地域自治研究所／ぐんま住民と自治研究所／埼玉自治体問題研究所／千葉県自治体問題研究所／東京自治問題研究所／多摩住民自治研究所／神奈川自治体問題研究所／にいがた自治体研究所／富山県自治体問題研究所／いしかわ自治体問題研究所／長野県住民と自治研究所／静岡県地方自治研究所／東海自治体問題研究所／滋賀自治体問題研究所／京都自治体問題研究所／大阪自治体問題研究所／兵庫県自治体問題研究所／奈良自治体問題研究所／和歌山県地域自治体問題研究所／とっとり地域自治研究所／しまね地域自治研究所／岡山県自治体問題研究所／広島自治体問題研究所／徳島自治体問題研究所／香川県自治体問題研究所／愛媛県自治体問題研究所／高知自治体問題研究所／福岡県自治体問題研究所／長崎県地域自治体研究所／くまもと地域自治体研究所／みやぎ住民と自治研究所／おきなわ住民自治研究所

●会場へのアクセス●

(JR松本駅へはJR新宿駅から「特急あずさ」で2時間30分、JR名古屋駅から「特急しなの」で2時間、また両駅から高速バスも出ています)

7月23日(土) ●全体会 キッセイ文化ホール 松本市水汲69-2 電話:0263-34-7100
25日(月)

- JR松本駅お城口下車、アルピコ交通バス浅間温泉行きバスで20分
- 7月23日(土)11時30分から13時まで30分間隔でJR松本駅お城口(エースイン松本前)からキッセイ文化ホール行きのシャトルバスが出ます。また17時30分から19時まで30分間隔でキッセイ文化ホールからJR松本駅行きのシャトルバスが出ます。

7月24日(日) ●分科会 松本市勤労者福祉センター 松本市中央4-7-26 電話:0263-35-6286
●JR松本駅お城口から徒歩20分

7月24日(日) ●分科会 あがたの森文化会館 松本市県3-1-1 電話:0263-32-1812

- JR松本駅お城口から徒歩20分、または松本周遊バス(タウンズニーカー)東コースで「旧松本高校」下車

申込番号	宿泊施設名	大人お1人様旅行代金 (=宿泊代金)		アクセス
		7/23(土)	7/24(日)	
①	アルピコプラザホテル	12,000円	12,000円	松本駅お城口より徒歩2分
②	エースイン松本	9,800円	8,000円	松本駅お城口より徒歩1分
③	プレミアホテル-CABIN-松本	11,000円	9,500円	松本駅お城口より徒歩2分
④	いろはグランホテル松本駅前	11,000円	10,500円	松本駅お城口より徒歩4分
⑤	松本丸の内ホテル	10,500円	10,500円	松本駅お城口より徒歩12分
⑥	ホテルルートインコート松本インター	8,000円	8,000円	松本駅より車で10分
⑦	ホテルニューステーション	9,500円	9,500円	松本駅お城口より徒歩1分
⑧	リッチモンドホテル松本	10,500円	8,500円	松本駅お城口より徒歩10分
⑨	東横INN松本駅前本町	8,000円	8,000円	松本駅お城口より徒歩6分

※お部屋は全てバス・トイレ付です。

<ホテルMAP>

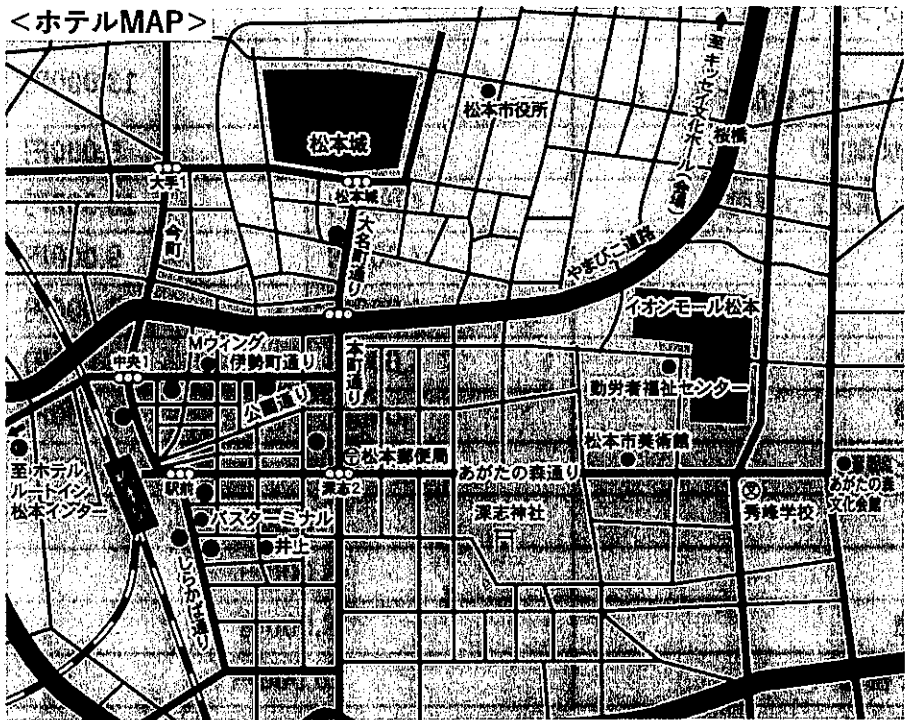

新型コロナウイルス感染症対策
ご協力をお願い

- 交通機関、宿泊施設、観光施設、食事施設において、それぞれの発信しているガイドラインに則ってご対応をお願いします。
- マスクの着用、アルコール消毒等徹底をお願いしております。マスク、除菌シート、うがい薬などの感染予防品は、お客様ご自身でお持ちいただきますようお願いいたします。
- 宿泊サービス提供機関は原則としてホテル・宿泊業界のガイドラインを遵守した施設を利用します。
- その他自治体学校開催時のコロナ感染防止対策については、実行委員会の定めるガイドラインの遵守をお願いします。

4. お弁当のお申込み [旅行契約に該当いたしません]

昼食弁当：1,000円(税込) お茶付き

- 7月24日(日)の昼食弁当は、事前にお申込みください。
- 当日の販売はございません。
- 取消料は右記のとおりです。

契約解除日	取消料
ご利用日前日15:00までに取消の場合	無料
ご利用日前日15:01以降の取消	昼食弁当代の100%

5. お問合せ・お申込先[旅行企画・実施]

株式会社日本旅行 松本支店

東日本22-022

観光庁長官登録旅行業 第2号
一般社団法人日本旅行業協会正会員



〒390-0811 松本市中央2-6-1 リーガル松本ビル1階
TEL：0263-34-5555/FAX：0263-35-3925/メールアドレス：jichitai_2022@nta.co.jp

※受付時間：10:00～17:00 (土・日・祝休業)
総合旅行業務取扱管理者：丸山 聡
担当：西本 和史

総合旅行業務取扱管理者とは、お客様の旅行を取り扱う営業所での取り引きに関する責任者です。
この旅行契約に関し担当者からの説明にご不明な点があれば、ご遠慮なく上記の総合旅行業務取扱管理者にお尋ね下さい。

第64回自治体学校 in 松本 お申込みのご案内

開催日：2022年7月23日(土)～25日(月)

お申込み締切日：2022年7月1日(金)

※ご宿泊のお申込みがない場合は、2022年7月8日(金)まで受付けております。

お申込みは、専用WEB申込システムもしくはFAXで受け付けます。

●FAX申込先：0263-35-3925 日本旅行松本支店 第64回自治体学校 in 松本係 宛

●WEB申込システムURL：https://va.apollon.nta.co.jp/jichitai_2022/

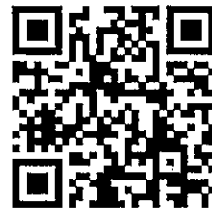

申込システム
QRコード

1. 学校参加費

申込書に下記の記号をご記入下さい。

自治体問題
研究所
個人会員

個人会員を除く方々
(['住民と自治']
読者を含む)

松本現地で
参加

㊦3日間参加
(ほかにZoom分科会・講座2つまで参加できます)

14,000円

16,000円

㊥2日間参加
(ほかにZoom分科会・講座1つまで参加できます)

11,000円

13,000円

㊤1日参加(全体会・分科会参加同額)

4,000円

5,000円

㊢全体会視聴+Zoom分科会・講座2つ視聴

14,000円

15,000円

㊡全体会2日間視聴

7,000円

9,000円

㊠全体会1日のみ視聴

4,000円

5,000円

㊦Zoom分科会・講座1つ視聴

4,000円

5,000円

㊥Zoom分科会・講座2つ視聴

7,000円

9,000円

㊤Zoom分科会・講座3つ以上視聴

11,000円

13,000円

㊢全体会2日間のみ視聴

16,000円

㊡全体会1日のみ視聴

8,000円

㊠Zoom分科会・講座1つ視聴

8,000円

㊦Zoom分科会・講座3つまで視聴

20,000円

※ 松本現地2日目の分科会・講座は原則Zoom配信しません。

※ Zoom分科会・講座はそれぞれ先着80名様まで参加できます。

※ ㊤の場合、Zoom分科会・講座の追加が可能です。Zoom分科会・講座を1つ追加するごとに8,000円かかります。

2. 現地分科会について

9●飯田市にみる環境文化都市構想・定住自立圏・広域連合と阿智村観光DMO・満蒙開拓平和記念館

コースの詳細は「第64回自治体学校 in 松本」もしくは「専用WEB申込システム」でご確認の上、お申込みください。

第64回自治体学校 in 松本：<https://www.jichiken.jp/>

専用WEB申込システム：https://va.apollon.nta.co.jp/jichitai_2022/

3. ご宿泊予約のご案内 [募集型企画旅行契約]

旅行期日：2022年7月23日(土)～25日(月)

- ・ 宿泊施設は、松本市内のホテル(シングル)をご用意しております。
- ・ ご予約は、先着順で受け付けてさせていただきます。お早めにお申込みください。
- ・ 宿泊料金(=旅行代金)は大人おひとり様あたりの1泊朝食付きでのご案内となります。(税金・サービス料含む)
- ・ ご希望のホテルの「申込番号」を宿泊申込書にご記入ください。(第2希望まで必ずご記入ください。)
- ・ 添乗員は同行しません。最少催行人員：1名

<宿泊プランスケジュール>

初日 ご自宅～(交通費はお客様負担)～各ホテル(松本市内 泊)

最終日 各ホテル(松本市内)～(交通費はお客様負担)～ご自宅

調査研究費	<input checked="" type="checkbox"/>	研修費		広報費		広聴費
要請・陳情活動費		会議費		資料作成費		資料購入費

領 収 書 貼 付

領 収 証		No. 758948 J
RECEIPT		2022年 6 月 23 日
ご氏名 <u>日本共産党久喜市議団 様</u>		
<small>(ご注意)</small> 本証に、支店名、支店印、責任者印無きもの及び金額欄を訂正したものは無効とします。	金 額 <u>¥35,600-</u>	1. 現金 2. 小切手 ③ 振込 <u>by Apollon</u> 4. クレジット(カード) (※) 5. その他()
ただし <u>第64回自治体学校 in 松本</u> <u>2名分の宿泊費として</u> 上記金額正に領収いたしました。		
50,000円以上 取 入 印 紙	株式会社 <u>日本旅行</u> <u>松本</u> 営業本部 NIPPON TRAVEL AGENCY CO., LTD.	支店 署名 <u>西</u>

添付書類	第64回自治体学校 in 松本案内1-7 お申込みのご案内 NO.1 R 添付
備考	

No 3

調査研究費	✓ 研修費	広報費	広聴費
要請・陳情活動費	会議費	資料作成費	資料購入費

旅費等に支出したため領収書を徴しがたい場合

2022年7月25日

会 派 名 日本共産党久喜市議団
 代 表 者 杉野 修
 経 理 責 任 者 石田利春

- 1 利用者名 渡辺昌代 石田利春
- 2 経路及び金額（下記のとおり）
- 3 旅費等に支出した目的 第64回自治体学校in松本 7月23日～25日に参加する為

記

年月日	起点	終点	交通機関	IC	切符	単価	人数	金額
2022.07.23	久喜	松本	JR 乗車券		○	4,510	1	4,510
2022.07.23	新宿	松本	JR 特急券		○	2,550	2	5,100
2022.07.23	栗橋	松本	JR 乗車券		○	4,840	1	4,840
2022.07.25	松本駅	体育館前	アルピコ交通 (株)		○	250	2	500
2022.07.25	体育館前	松本駅	アルピコ交通 (株)		○	250	2	500
2022.07.25	松本	久喜	JR 乗車券		○	4,510	1	4,510
2022.07.25	松本	新宿	JR 特急券		○	2,550	2	5,100
2022.07.25	松本	栗橋	JR 乗車券		○	4,840	1	4,840
合 計								29,900

添付書類 第64回自治体学校in松本 no. / に添付
 お申込のご案内

調査研究費	研修費	✓ 広報費	広聴費
要請・陳情活動費	会議費	資料作成費	資料購入費

領 収 書 貼 付

領 収 証

日本共産党久喜市議団様 令和4年 7月14日

¥ 38,700.-

但し 市議団ニュース NO.204 8/10の改訂版代
上記の金額正に領収いたしました

名刺・ハガキ・封筒・チラシ・伝票
カレンダー その他各種印刷

Ap アイザワ 印刷

代表 會 澤
〒349-1116 埼玉県久喜市島川
TEL 0480-52-5663
FAX 0480-55-1216

収 入
印 紙

扱者印

添付書類	市議団ニュース NO.204
備考	

市議団ニュース

連絡先 2022年 7月17日号
杉野 修 58-9010 渡辺昌代 21-9058
石田利春 52-7260

【議員団控室（市役所5F）の住所・久喜市下早見85-3】
「日本共産党久喜市議団ブログ」更新中です

6月
議会

会派の代表質問

今後4年間の市政運営を託された梅田市長の所信表明に対する代表質問を、日本共産党渡辺昌代議員が行いました。その主な内容です。

- 1 国保税の均等割額の軽減対象年齢の引き上げ、介護保険料の国庫負担割合を引き上げる事、など国に要求し市民の暮らしを守れ。
- 2 国に要望していく。
- 3 消費税の引き下げ、インボイス制度の中止を国に求めるべき。
- 4 社会保険や暮らしを支える財源のため、国に要求は考えていない。
- 5 水道使用料、2か月分の基本料減免を再実施すべき。
- 6 水道事業独自での実施は考えていない。（しかし、議会最終日に、共産党の要求通り、国のコロナ交付金を使って、「水道基本料金を2か月分減免する」暮らし支援事業が提出され可決されました。）
- 7 新型コロナウイルス感染症対応地方創生臨時交付金を活用し学校給食費の無償化、市内事業者の支援、価格高騰の中業者への支援を。
- 8 関係機関と連携を図りながら、支援を検討していく。
- 9 公共施設個別施設計画について、市民への説明責任を果たせ。保健センターの統合や福祉センターの統合、公民館のコミュニティセンター化はすべきではない。
- 10 集約化等は進めていく。コミュニティセンターでもこれまでと同じようにすすめていく。
- 11 大規模水害対策避難のバス配車を確立すべき。速やかな対応をするよう連携を図る。
- 12 誰もが、いつでも、どこでも利用できる公共交通へ改善を。
- 13 公共交通の利便性向上は重要と考える。充実を図っていく。

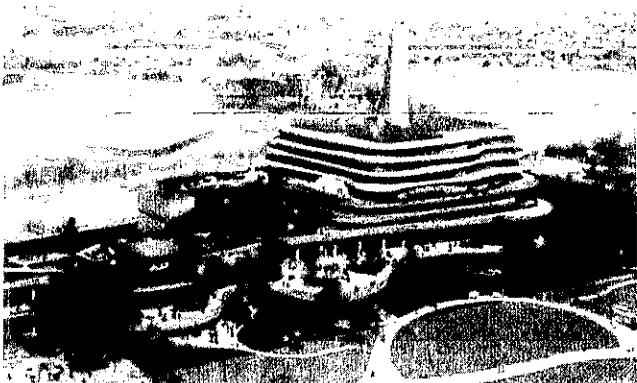

新ごみ処理施設のイメージ図（市公表の資料より）

6月6日、議会「全員協議会」が開かれ、(1)新ごみ処理施設の落札者決定と施設概要(2)総合運動公園市民プールの休止についての2点が報告されました。

◆新ごみ処理施設については、現在ある3カ所の施設を菖蒲町台の菖蒲清掃センターの1カ所に集約する計画です。

◆新ごみ処理施設の概要◆

ごみ処理施設の基本設計・工事・20年間の管理運営菖蒲清掃センターの解体費を委託するものです。

- ◇建物は、6階建て、高さ33m 煙突部は59m
- ◇施設の面積は、隣接する余熱利用施設と合わせて約4万㎡となる。
- ◇発電効率は「21%以上」を見込む
- ◇処理能力は、「家庭ごみ」と「事業系ごみ」を対象として、1日155tの能力を持つ。(77.5tの焼却炉2基分の合計です。)

- ◆予定価格 541億円
- ◆入札価格 421億9820万円
1年間に換算すると約21億円の支出となります。
- ◆落札者 日立造船株式会社（代表企業）
（運営企業は、五洋建設、川崎技研、環境サービス）

■落札者決定には、入札参加者から「安全、環境、経済性」などの点を総合評価し決定されました。評価総合点1000点を基準としその差は19点でした。落札者は、入札金額が一番高く低い評価でしたが、総合評価点で1番となり、決定となりました。

※入札には、他に川崎重工、タクマなどが参加しています。

新ごみ施設建設に伴う問題点は

- ◆最大の課題は、これまで分別収集し、リサイクルを進めてきたプラスチックごみを「全量焼却」へ、大転換を図ることです。新施設でも、現在と同様の収集処理を進めれば、10トン以上の焼却量を減らし、CO2の発生も、2735t 20%減らすことができます。(第7回久喜市ごみ処理施設整備基本計画検討委員会の資料より) 地球温暖化防止、SDGs 持続可能な社会の視点から検証しても問題です。
- 2021年3月には、「プラスチック全量焼却に反対し資源化の推進を求める請願」も出されています。
- ◆PFI手法導入によって、今後の事業運営は、運搬から焼却、ごみの最終処分までのすべてが民間企業になり、事実上「おまかせ状態」になります。久喜宮代衛生組合でおこなってきた職員による取り組みはほぼなくなり、議会のチェックもうちずくなります。
- ◆該当地域では、交通渋滞が激しく、施設建設で更なる渋滞の発生に繋がらないのか心配されています。

新ごみ処理施設の概要判明へ



一般質問で市民のねがいを届けました！



渡辺まさよし

久喜市所久喜705-13

1、小中学校の体育館にクーラーの設置を決断すべき

今年夏の暑さは大変危険な授業、部活動は、命の危険もあると思われる。すでに設置している自治体を参考にしてクーラー設置を決断すべきではないか。

答 現在、大規模改造工事、体育館の耐震化工事を進めている。エアコン設置は有効と考えることから、国、自治体の動向を注視する。

問 教育委員会の方で必要だということ認識して、計画的に進めるべきではないか。

答 認識はしている。今年度は視察を含めて準備段階。初期費用、維持管理費用、更新費用など財政支出を勘案し検討する。

2、仏供田落としの浸濫を早く進めるべき

街中の排水機能を持つ排水路である。冠水対策の上からも水害など発生しないよう早期に実施すべきだ。

答 今年も県道上尾・久喜線から新幹線までの延長・約500メートル区間の浸濫と除草を6月22日までに完了の予定である。

3、菫蒲中学校のスクールバスは夏季・冬季の部活動でも運行すべき

菫蒲南中学校との統廃合の対応策では、「通学距離が5キロメートルを超え、危険な箇所の横断、人家の少ない田園地帯の道路を通行しなければならず、通学上、課題が多いことからスクールバスを運行する」としている。長期休暇中も運行すべきと考えるが、いかがか。

答 各部活動の調整などが難しいことから、休業日の運行は現時点では考えていない。

問 子ども達の安全と健康を真剣に考え、対処すべきだ。契約上、予備日はかなりの便数があるので、学校、運行会社と協議し運行する。学校とも調整していく。

答 契機として、予備日はかなりの便数があるので、学校、運行会社と協議し運行する。学校とも調整していく。



石田としはる

久喜市栗橋東5-7-21

栗橋地区の医療体制が求められる

秋谷病院は、病棟改修を進めており、秋ごろ引き渡し予定。秋谷病院は、病棟改修を進めており、秋ごろ引き渡し予定。秋谷病院は、病棟改修を進めており、秋ごろ引き渡し予定。

問 市民から反対の声あれば、残すという選択肢は。審議会の意見など尊重して進める。

答 物価急騰から市民生活を守る施策を。物価急騰から市民生活を守る施策を。物価急騰から市民生活を守る施策を。

問 物価急騰、長期に及ぶとなれば検討する必要も。水道料金の引き下げを。物価急騰、長期に及ぶとなれば検討する必要も。水道料金の引き下げを。

答 物価急騰、長期に及ぶとなれば検討する必要も。水道料金の引き下げを。物価急騰、長期に及ぶとなれば検討する必要も。水道料金の引き下げを。

問 物価急騰、長期に及ぶとなれば検討する必要も。水道料金の引き下げを。物価急騰、長期に及ぶとなれば検討する必要も。水道料金の引き下げを。



杉野まさみち

久喜市桜田3丁目7番1の5004

1 選挙公報は全世界帯に配布を求める

選挙公報は有権者にとつて貴重な情報源だ。久喜市の配布方法や世帯配布率はどんな現状か。新聞折込みや、公共施設への配架。ホームページ掲載など。配布率は5%だ。

問 市の広報と二層に行政区に配布をお願いしてはどうか。

答 目的や発行時期、期間が違っているので、むずかしい。法では「全世界帯に届けること」になっている。残りの47%はどうするのか。自治体ではポスティング委託しているが久喜では。配布期間が短いので、限界がある。

問 児童福祉法の改正により、子育て世代包括支援センターと子ども家庭総合支援拠点を「子ども家庭センター」ひとつにする方針が示された。職員配置人員は今後、見直していく。

答 児童福祉法の改正により、子育て世代包括支援センターと子ども家庭総合支援拠点を「子ども家庭センター」ひとつにする方針が示された。職員配置人員は今後、見直していく。

問 児童福祉法の改正により、子育て世代包括支援センターと子ども家庭総合支援拠点を「子ども家庭センター」ひとつにする方針が示された。職員配置人員は今後、見直していく。

2 公共施設統廃合は、市民参加で見直しを求める

市役所建替えは見直すことになった。保健センターは人員や事業の継続するかも職員間の連携強化や専門性を高めるため、機能集約（統廃合のこと）を進める。しかし、集団検診や相談業務

問 福祉センターや温水プールは統廃合はどうか。

答 菫蒲地域でのごみ処理施設に類似施設の整備が検討されているので、計画通り集約（統廃合）を進めていく。

問 旧3町の保健センターの人員はどうなるのか。

答 児童福祉法の改正により、子育て世代包括支援センターと子ども家庭総合支援拠点を「子ども家庭センター」ひとつにする方針が示された。職員配置人員は今後、見直していく。

問 児童福祉法の改正により、子育て世代包括支援センターと子ども家庭総合支援拠点を「子ども家庭センター」ひとつにする方針が示された。職員配置人員は今後、見直していく。

調査研究費	研修費	<input checked="" type="checkbox"/> 広報費	広聴費
要請・陳情活動費	会議費	資料作成費	資料購入費

領収証

No. _____

広告依頼者

日本共産党久喜市議員団

様

折込日 2022年7月17日(日)

合計金額

¥ 3630

広告主/タイトル	納品日	サイズ	希望配布エリア
市議員団シークレット No.204	7/14	B4	
新聞銘柄	枚数	単価	金額
朝日	1000	3.63	3630.00
			消費税
			330

折込料金として上記金額を正に領収致しました。2022年7月14日(木)
ASA折込広告基準に則り、広告内容を審査した結果、折込広告をお断りする場合があります。

領収

〒346-0106 埼玉県久喜市菅蒲町菅蒲650-5
ASA 菅蒲 西
ASA 菅蒲 要
TEL:0480-85-6708 FAX:0480-85-
所 員 加

添付書類
市議員団シークレット No.204
No.4a 添付

備考

調査研究費	研修費	<input checked="" type="checkbox"/> 広報費	広聴費
要請・陳情活動費	会議費	資料作成費	資料購入費

領 収 書 貼 付

領 収 証

日本共産党久喜市議団様 令和 4 年 7 月 2 日

¥ 38,700.-

但し、市議団ニュース No.205 810枚印刷
上記の金額正に領収いたしました

名刺・ハガキ・封筒・チラシ・伝票
カレンダー その他各種印刷

アイザワ 代表會

〒349-1116 埼玉県久喜市島ノ浦1-1-1
TEL 0480-52-5663
FAX 0480-55-1216

収 入
印 紙

収 入
印 紙

添付書類	市議団ニュース No.205
備考	

市議団ニュース

6月
議会
第2弾

◆事業者・農業者への物価高騰対策給付金5万円支給！

1. 原油価格・物価高騰による市民・事業者の負担軽減策
新型コロナウイルス感染症による影響が長期化する中での支援策。新型コロナウイルス感染症対策臨時交付金を充当します。

◆ 子育て世帯への支援（子どもたちの給食費に対する支援策）

保護者の皆さんの負担増を抑え、現在の給食費が維持できるようにします。

- (1) 公立学校給食費補助（物価高の率を10%と見て積算しています。）
500円×人数×8ヶ月（R4年8月～R5年3月） 3,721万8千円
- (2) 保育所運営事業：公立保育所給食費補助 ・公立学校と同じ補助、
500円×人数×8ヶ月 172万3千円
- (3) 私立保育所等補助（こども園・小規模事業所も含む）
500円×人数×12ヶ月（令和4月から一年間） 2,340万6千円
- (4) 私立幼稚園補助（久喜市は1園のみ）500円×人数×12ヶ月 48万円

◆ 事業者・農業者に支援します 申請が必要です

(1) 事業者・農業者物価高騰等対策給付金支給：5万円（運輸業は1.0万円）
令和3年11月～6月期で、過去3年間の同月比で、売上が20%以上減少した事業者が対象。
※党議員団は、売り上げ額だけでなく、「利益の減少」も基準にすべきと提起しました！

- (2) 農業者物価高騰等対策給付金支給：5万円 申請が必要です
令和3年分の農業所得を申告していること。
※これからの申告も可能です。赤字でも申告すれば対象となります。是非申告を。
- (3) (4) 市内循環バス・デマンド交通運行事業・燃料費高騰分に応じた支援をします

2. 降雹被害を受けた農業者へ見舞金を支給へ

6月3日の降ひょうにより、農作物への被害が発生した農業者へ、営業を継続するための支援をします。一部クラウドファンディングを含む。

- ◇果樹5万円(38件分) 小麦3万円(1件分・市の方から連絡)
- ◇露地野菜1万円(256件分) (出荷をしている農家で 申請が必要です)

補正予算
第5号追加！

6月議会では、市長選直後での梅田市長の「所信表明」に対し、党議員団は代表質問、一般質問において物価高騰などから市民の暮らしを守り、支援をすすめるよう提案してきました。それらが実ったものです。

党議員団の訴えと市民の声が市政を動かした

水道基本料金 この夏 2か月分免除へ！



実施時期は・8月検針9月請求（6、7月分）
・9月検針10月請求（7、8月分）
周知は・・・検針表に「免除～」表示されます。
下の資料を参照して下さい。
事例 13mm口径 2か月で1820円の免除
20mm口径 2か月で2560円の免除
消費税は、料金が0円となり計算されません。
◆下水道使用料金には影響ありません。

◆日本共産党議員団では、物価が急激に上がっている中、暮らしを支援するため、水道の基本料金を免除すべきと、代表質問や一般質問で求めて来ました。質問の時点では「実施しない」「総合的に検討」との答弁でしたが、議会最終日に補正予算（第5号）に、引き下げ予算が計上され実施となりました。

◆同一議会の中で「検討」と、答弁されたものが、予算計上されたのはめずらしいことです。
スピード感を持つての予算措置を評価するとともに、議会の質問には「丁寧に真摯な答弁が求められる」ことも指摘しました。

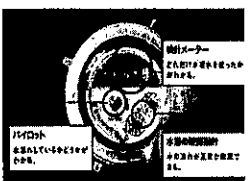

検針票に「免除しています」と記載されます。

一般質問の続報です！がんばりました！



石田としはる

久喜市栗橋東5-7-21



杉野まさむ

久喜市桜田3丁目7-1-504



渡辺まさよ

久喜市所久喜705-3

大規模水害避難訓練の実施を

問 バスによる避難訓練、今年は何か所で実施予定か。

答 サイレンを鳴らし、栗橋南小学校と東鷲宮小学校の2か所で実施する。

問 バスによる避難訓練は該当する「★1つ」の場所7か所で実施すべき。

答 今回の訓練を踏まえて考えていく。

問 支援が必要な方、車椅子利用の方の非難は。

答 訓練に参加いただけの方がいれば実施したい。

問 菖蒲に設置する「道の駅」には避難場所を併設する。栗橋・鷲宮地区からの広域避難場所として位置づけるべきでは。

答 風水害の防災機能を備え、栗橋・鷲宮の広域避難先の一つ。規模は今後検討。

栗橋駅東口駅前開発に伴うアンケートの結果は

問 アンケートの対象世帯は駅前重点地区内の方

答 対象世帯、回収件数は223名中71件(4/5現在)

問 今後のスケジュールは

答 令和4年から5年度にかけて重点地区全体の事業費や

スケジュール等を含めた基本構想の作成を進める。

問 これまで開発計画を立てたが頓挫してきた。関係者の方々は、不信感もあるのでは。どのように受け止め、発信していくのか。

答 駅東側には住宅や店舗があり、合意形成が難しかった。今後は地元協議会と連携し、地権者や関係者に丁寧に説明し理解を得ていく

問 駅前広場と都市計画道路は確定しているのか。

答 確定している。区画整理の範囲は、重点区域と一致するものではない。

問 区画整理が終了した伊坂地域に住所表示プレートを公費で作成し配布すべき

答 規則正しく整理された土地の地番を住所としており、配布は考えていない。

問 男性トイレの個室に汚物を入れるサニタリーボックスの設置を求める

答 尿漏れパッドを使用されている方が不便をきたしている。公共施設を利用するすべての方が快適に利用できるよう早期に設置する。

住宅リフォーム助成制度、商店リニューアル助成制度の早期創設を

問 全国各地で少ない貧乏で大きな経済効果を上げている両制度である。コロナ禍の中でこそ支援すべきでは。

答 耐震化補助事業や省エネシステム導入などで補助をしているので、リフォーム全体の制度は考えていない

問 経済効果は事実としてあるが検証はしたのか。地元経済にも貢献する事業が。

答 調査はしてきた。県内で制度を実施している市町村は、全63市町村のうち35市町である。(すでに過半数越え)経済効果は特定の業種に限られる。実施は考えてない。

要望・投資が地域に循環する効率の良い制度。早期導入を

株田イオン閉店後の買い物弱者対策を

問 株式会社カスミとの合意や、生鮮食品の現地での販売に公的支援が必要だがどうか

答 一つは「移動販売」の可能性を協議しているところだ。2点目には、生鮮品などの「仮設店舗」は現状では困難だと聞いている。

問 コミ協、行政区、また地元有志などで買い物弱者対策に向けて、自主的に動いている。市としても可能な限り支援を進めていただきたい。

答 移動販売などについて、販売する場所やスペースなどの相談があれば、市としても協力をしていきたい。

問 価格などの詳細については、これから詰めていく。

性的少数者・LGBTQの市民に人権施策の拡充を

問 誰もが自分らしく生きることができるとは、当事者にとっても生きる希望だ。埼玉県でも35の市町で制度が施行されている。

人口のカバー率は66.7%だ。多様な性に関する職員のハンドブックは重要だ。これに準ずる業務上の細則はあるのか。また、見直し・改訂は、当事者と協議して進めるべきだが。

答 現状のハンドブックの活用で対応できている。

問 ファミリーシップ制度(同居する同性カップルの子どもや、親にも対応する制度)、「都市間連携」も重要課題だ。答 意見を聞く。

子ども医療費の無償化18歳まで拡大へ

日本共産党久喜市議団は、これまで子ども医療費無償化の拡大を要求し続け、現在15歳までになっています。

その後も18歳(高校卒業までの拡大を要求してきました。今議会、市長は所信表明で18歳までの無償化拡大を表明しました。日本共産党の公約が実現しました。

今年度から、久喜市外の医療機関でも窓口負担がなくなったことを含め、本当に大きな前進です。今後国保税に課せられているペナルティを無くすことや、全国統一の年齢引き上げの要求を頑張ります。

葛蒲城址あやめ園の回復をすべき

問 昨年の葛蒲あやめ・ハナシヨウブの開花が悪く、除草も指摘を受けていたのに、今年にはさらにひどい現状で、休耕中になってしまっています。管理をしっかりして回復させ、久喜市の観光資源とすべきではないか。

答 これまで職員1名シルバ1作業員3名を基本として、除草や肥料入れなど取り組んできた。しかし圃場の土が痩せ株の回復が困難であった。今後は株をいったん取り出して育て、土壌改善を図っていききたい。

問 連作障害もある。昨年土の掘り返し、植え替えなどしてこなかったのか。予算がかかってブルーフェスティバルを盛り上げるべきです。専門家、ボランティアも含め大勢でかかわるべきでは。

答 大切な観光資源です。いろいろな方と連携し、危機感を持って花を咲かせることに専念したい。

公共交通は交通弱者を救う施策へ改善すべき

問 高齢者や交通不便地域に住んでいらっしゃる方の願いは、通行区域を広げて欲しいことと、予約が取れるように増便して欲しい事です。老後も安心の久喜市に改善すべきではないか。

答 公共交通の構築を目指す必要があると認識している。

調査研究費	研修費	<input checked="" type="checkbox"/>	広報費	広聴費
要請・陳情活動費	会議費		資料作成費	資料購入費

領収証

No. _____

広告依頼者 **日本共産党久喜市議団** 様

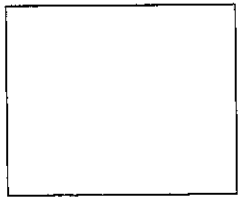

折込日 2022年 7 月 24 日 (日) 合計金額 **¥ 3630**

広告主/タイトル	納品日	サイズ	希望配布エリア	
市議団ニユズ No.205	7/21	B4	金額	消費税
新聞銘柄	枚数	単価		
朝日	1000	3.3	3300	330

折込料金として上記金額を正に領収致しました。2022年 7 月 21 日 (木)
 ASA折込広告基準に則り、広告内容を審査した結果、折込広告をお断りする場合があります。

領 収

〒346-0106 埼玉県久喜市菫蒲町菫蒲650-5
ASA 菫蒲 騎西
 所 **ASA 江畑 要**
 TEL:0480-85-6708 FAX:0480-85-3838

添付書類
 市議団ニユズ No.205
 No.6に添付

備考

調査研究費	研修費	広報費	広聴費
要請・陳情活動費	会議費	資料作成費	✓ 資料購入費

領 収 書 貼 付

領収証

日本共産党不審市議員団様 2022年 7月 25日

95,400-

但 書籍代 「自治と環境」「市と豊かき沖縄をめぐり」
 上記正に領収いたしました 「日本の地方自治 その歴史と未来」

〒102-8512 東京都新宿

内訳

税抜金額

消費税額等 (%)

株式会社 自治体

TEL 03-3235-5941 FAX

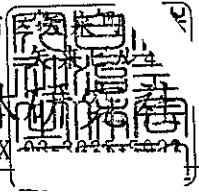

添付書類	
備考	

調査研究費	研修費	広報費	広聴費
要請・陳情活動費	会議費	資料作成費	✓ 資料購入費

領 収 書 貼 付

領 収 書

日本共産党 久喜市議団

様

2022年7月25日

¥1400-

但し 『私たちの地方自治』書籍代として
上記正に領収いたしました

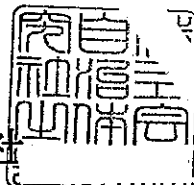

(株)自治体研究社

連絡先：〒162-8512 東京都新宿区矢来町1-23 電話03-3235-5941

添付書類	
備考	

調査研究費	研修費	広報費	広聴費
要請・陳情活動費	会議費	資料作成費	✓ 資料購入費

領 収 書 貼 付

領 収 書

2022年7月24日

日本共産党喜市議員様



¥ 1400 =

但し 書籍 「自治体民営化のゆくえ」

代として、上記正に領収いたしました

(株)自治体研究社

連絡先：〒162-8512 東京都新宿区伏見町123 電話 03-3235-5941

添付書類

備考

Blocked



コロナ禍の中、物価高騰の対応がされる!!

1. 水道料金基本料金の免除

- 市内の水道契約者に対して 2ヵ月分の水道料金基本料金が免除されます
- 8月検針分(6・7月使用分)
- 9月検針分(7・8月使用分)
- (例) 13mm口径 ... 1,820円
- 20mm口径 ... 2,560円
- 約68,000件、約1億6,900万円

2. 事業者への支援 (申請が必要)

- R4.1月～6月までのいずれかの月の売上げがH31.～R3年のいずれかの同月と比較して20%以上減少している中小・小規模企業に対して5万円支給
- 循環バス・デマンド交通運行事業者に燃料費高騰分に応じた支援

3. 農業者への支援 (申請が必要)

- R3年度分の農業所得の申告をしている農業者に対して一律5万円支給
- R4.8/1から受け付け11/30<切

新型コロナが長引く中、原油価格、物価高騰に対して、市民や事業者の負担軽減を図るため、コロナ対応臨時交付金を使って、各支援が行われます。六月議会の最終日に提出された補正予算ですが、初日の私の代表質問で要求した内容とも一致します。全会一致で可決しました。内容は次の通りです。

4. 子どもたちの学校・保育園等の給食費への補助 (物価高騰分)

保護者の皆さんの負担増を抑えるため、臨時対応金を充当し、現在の金額が維持されます。

- 公立小・中学校・公立保育園へ補助 (物価高はすべて10%と見て算出)
- 500円×人数×8ヵ月分 (R4.8月～R5.3月)
- 私立保育園・幼稚園へ補助 (すべての園)
- (公立と同様に計算。ただし私立は12ヵ月分)
- 500円×人数×12ヵ月分 (R4.4月～R5.3月)

降ひょうによる農作物被害を受けた農業者へ見舞金

R4.6月3日の降ひょうでは多くの農家で被害が出ました。営農を継続するための支援がされることになりました。1戸あたり

- 果樹 5万円
- 小麦 3万円
- 露地野菜 1万円

*露地野菜は256件を見込んでいますが申請が必要で、

*クラウドファンディングが一部使われます。現在もお願いしています。



《ひょうを受けた梨》

新しいごみ処理施設 落札する

6月6日 全員協議会で、新ごみ処理施設の落札者決定と概要が報告されました

- ◇落札者 日立造船(株)他3者企業体
- ◇建物 6階建て、余熱利用施設含む4万㎡
- ◇入札価格 約422億円 (1坪では21億円)
- ◇1日155ト能力

*今後すべて民間企業に丸なげの運営となります。ラゴミも分別せず全量焼却です。国ではラゴミはリサイクルへ

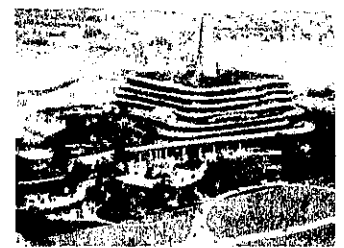

《計画されたごみ処理場》

進めています。ごみの減量にも逆行し、問題です。

<2022年6月議会報告 一般質問>

1. 小中学校の体育館へクーラーの設置を

問 近年、夏の暑さが危惧され、真夏の体育館の授業、部活動は命の危険もあると思われる。すでにエアコン等を設置している自治体を参考にして、決断すべき。

答 国・自治体の動向を注視する。

問 必要であることを認識して、計画的に進めるべきだ。

答 認識はしている。今年は準備段階として複査を進める。初期費用、維持費など財政支法を基案し検討する。

2. 葛葉中学校のスクールバスは長期の休暇でも運行すべき

問 1日葛葉南中学の一部の生徒は通学距離が5kmを超え、危険な箇所を横断し、入家の少ない田園地帯の通路を通行するなど、通学上課題が多いことから、スクールバスを運行している。長期休暇時の部活動の登下校も同じである。スクールバスの運行を。

答 調整が難しいので、現時点では考えていない。

問 子どもたちの安全と健康を真剣に考え対応を

答 契約上、予備日があるので、学校・運行会社協議、調整し、運行させたい。

6. 葛葉城址あやめ園の回復をすべき

問 昨年、あやめ園ではあやめ、ハナショウブの開花が悪く、除草も少なく問題であった。今年はさらにひどい現状で、休耕中である。しっかり回復させ、観光資源を守っていただきたい。

答 圃場の土地がやせて、株の回復が困難になっている。今後は株を取り出し、土壌改善を図っていきたい。

3. 子ども医療費無償化

18才まで拡大!

この間、渡辺まさよは、ずっと望んで、毎年市へ予算要望、予算修正などで要求してきた、子ども医療費の無償化が拡大になります。今年4月からの市外でも窓口負担がなくなることと合わせて大きな前進です。一般質問では、さらに全国統一で無償化の年齢の引き上げと、国保税に現在課せられているヘルテラの廃止を国に要求すべきと求めました。

4. 仏供田落としてのシャンせつを早く

南町を通る仏供田落としは、街中の排水機能を担う大切な落とし屋です。気水対策として、シャンせつを要望。6月末までには完了させると返答。

5. 市内公共交通の改善をいそげ

問 高齢者や交通不便地域に住んでいらっしゃる方の願いは、運行の区域を広げてほしいことと、予約がとれるように増便してほしいことである。

答 公共交通の構築を目指す必要があることは認識している。しかし、現時点では、運行区域を拡大することや、車両を増やすことは考えていない。

要望 公共交通は高齢者にとって大切なものとなる。老後も安心の久喜市に改善すべきだ。

問 連作障害もある。土の堀り返しや、植木替えなどもして、専内家やボランティアの方たちも含め、進めてほしい。

答 いろいろな方と連携し、危機感をもち進めていく。



咲き乱れていた頃のお世園



2022年、現在のあやめ園

No 12

調査研究費	研修費	✓ 広報費	広聴費
要請・陳情活動費	会議費	資料作成費	資料購入費

領収書



日付: 2022年8月17日
領収書番号: R-220816430141

日本共産党久喜市議団 御中

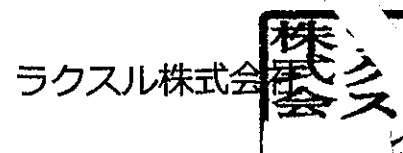

〒141-0021 東京都品川区上大崎2-24-9 アイケイビル 1F
tel: 03-4577-9200 mail: contact@raksul.com

¥25,114-

但し 商品代として
上記金額を正に受領いたしました。

ご注文番号	商品名 / 商品仕様	部数	出荷日	金額
220816430141-01	日本共産党久喜市議団 (団ニュース206号-カラー) チラシ・フライヤー, B4, 両面カ ラー, 光沢紙(コート), 標準: 90kg	4,000部	2022年 8月17日	¥22,831
	注文内容:	商品:		¥22,831
	注文合計:			¥22,831
	消費税:			¥2,283
	ご請求合計金額:			¥25,114

お支払い方法:

クレジットカード

添付書類

市議団ニュース No. 206

備考

市議団ニュース

連絡先 2022年 8月 21日号
 杉野 修 58-9010 渡辺昌代 21-9058
 石田利春 52-7260 「日本共産党久喜市議団7フロ」
 【議員団控室（市役所5F）の住所・久喜市下早見85-3】

市議団アツ
 ぜび訪問を



現在の感染状況 8/1 急激に感染者が増加しています。

久喜市における陽性者の状況

陽性者数 (累積)	現在の 患者数	入院中	宿泊療養	自宅療養	入院調整中	退院 済者数
12,991	1,732	17	29	1,686	0	11,259

※退院・療養終了には死亡数も含まれます。

久喜市における陽性者の状況 <<幸手保健所提供>>

基準日 (毎月1日、15日現在)	陽性者数 (累積)	現在の 患者数	入院中	宿泊療養	自宅療養	入院調整中	退院 済者数
7月15日	10,135	581	7	20	554	0	9,554
7月1日	9,020	66	4	4	58	0	8,950
6月15日	8,837	49	1	1	47	0	8,788

◆新型コロナウイルス感染、第7波のピークが、まだ見
 えません。医療機関は「危機的状況」との報道が続き
 亡くなられる方も増え続けています。
 ◇「経済活動を止めない」とする政府の方針とあいまっ
 て本来、救える命が救えない状況が、あります。私たち
 はどう対処すればよいのでしょうか。
 ◇久喜市の現状を再認識した上で、「もし、自分が発熱
 したら？」なびが「適切な対応」となるのか。命を守る
 ための情報を提供です。

もし発熱したら 必ず予約後受診を

- ① かかりつけ医に相談を！
- ② 久喜市内で 初診患者でも受診可の医療機関は、

地区	医療機関	電話番号
久喜	久喜メディカルクリニック	25-6555
久喜	しゆろのき内科クリニック	23-8900
久喜	土屋小児病院 小児のみ	21-0766
久喜	扶顔堂たかぎクリニック 小児のみ	21-0124
鷲宮	岸田医院	58-5111
鷲宮	鷲宮ファミリークリニック	58-2233

2022/7/25 日現在の情報です。

今、感染拡大を防ぐには、

- ① クラスターを防ぐために、エッセンシャルワーカーの方など、抗原検査、PCR検査を徹底し、誰でも条件つけずに受けられる体制にすることです。
- ② ワクチン接種を速やかに進めることです。
- ③ その上で、マスクや換気など一人一人ができることを徹底しましょう。

抗原検査料無料配布のご案内 埼玉県 8/8 現在
 コロナ感染の陽性者急増を受け無料で配布中です。

- ① 50才未満で症状のある方、濃厚接触者の方
 - ② 8月10日～31日まで。
 - ③ 自分で検体を採取できる方
 - ④ 検査結果をアンケートシステムで報告できる方。
- 申し込みは、電子申請・届け出サービスにて。

埼玉県の取組 連絡先 サポートセンターは24時間受付です。

受診先の確認、受診を送る場合

048-762-8026

FAX 048-816-5801
 埼玉風受診・相談センター
 午前9時～午後5時30分（土曜日、日曜日、祝日も対応）

受診先の確認、一般的な質問

0570-783-770

FAX 048-830-4808
 県民サポートセンター
 24時間・年中無休

ワクチン接種の最新情報

4回目ワクチン接種は、5か月経過した方に接種予約券が送付されて来ます。これまでと同様予約してからの接種となります。市に任せて予約してもらうことも可能です。22-5670 に連絡を。

スマートフォンによる
 オンライン診療



感染して**自宅療養**となった方に、食料品など届けています。対象の方

① 陽性となり、自宅療養しており、同居や親族などの支援を受けることや宅配サービス、インターネット通販等による食料品等の確保が困難な方。

② 濃厚接触者となり、買い出しが困難な方。

支援の流れ

- ① 自宅自宅療養者の方に、久喜市から電話連絡が来ます。
 - ② 療養のパックの希望や届け先について確認し「置き配達」で届きます。
- 連絡先は、22-1111 久喜市健康医療課 内線 5670

第7波を拡大させないため力を合わせよう！

党議員団では

市役所や学校で、安倍元首相への弔意要請などを行わないよう梅田市長に要望しました！

◆政府は、参議院選挙中、銃撃され不慮の死を遂げた安倍元首相の「国葬」を行うとの「閣議決定」をしました。そのことによって自治体によっては市役所に「弔旗・半旗を掲げる」ことや、「学校現場での弔意の表明」などを要請するところも出ています。

久喜市議団では、県や、国の動きがどうであれ、久喜市としては、市民への「内心の強制」にならないよう、以下の要望を手渡し、要請しました。

1. 市役所等、市の公共施設において半旗弔旗の掲揚を行わないこと。
2. 学校現場や行政機関などに半旗・弔旗掲揚の要請を行わないこと。
3. 市民及び市職員、教職員に対し、弔意の表明を要請しないこと。



8月16日 酒巻副市長に要望する議員団

今こそ消費税 5%に引き下げを

党議員団、6月議会で意見書を提出しました（少数否決）

消費税率を5%に引き下げることを求める意見書

この間、電気、都市ガス、ガソリンなどが14%から27%値上げと報告されている(中略) 今後の秋の景気見通して「大きな値上げ」があるとの専門家の見立てがある。大企業以外では「経費上昇分を「価格に転嫁できない」とする中小零細企業がほとんどである。そして、「賃金を下げ、非正規雇用者を解雇・雇止めするしかない」という厳しい予測さえ出ている。…もともと消費税ほど不公平な税金はない。廃止に向け、まずは5%引き下げが市民の暮らしにも、景気押上げにも効果的である。実施を強く求める。(意見書概要)

◆6月議会で、党議員団は議案提案権を生かして意見書を提出しました。
◆ロシアによるウクライナ侵略などによる運送費や、小麦、燃料費の高騰が続いており、世帯当たり5〜6万円もの負担増が予測されています。市民や事業者の負担軽減には、消費税減税が一番です。◆日本共産党各議員、猪股、川辺、田村各議員が賛成で、結果は、残念ながら否決となりました。

他の意見書に議員団は賛成しました。

看護、介護、保育職などの賃金の抜本的な引き上げを求める意見書

提出者 市民の政治を進める会
賛否の結果 否決

賛成者 市民の政治・日本共産党・新しい風くき・田村栄子 12名

反対 公明党・あさかぜ・久喜未来の会(川内・奈良議員は賛成)
反対 14名

国会議員の「調査研究公報滞在費」の抜本的な見直しを求める意見書

提出者 市民の政治を進める会
賛否の結果 否決

賛成者 市民の政治・日本共産党・新しい風くき・田村栄子 10名

反対 久喜未来の会 公明党あさかぜ 16名

液状化後も、安心して住み続けたい・南栗橋

「久喜市液状化対策検討委員会条例を廃止する条例」に賛成討論しました

2011年3月11日の東日本大震災を受けて、久喜市南栗橋地域では液状化が発生し、全壊11世帯をはじめ大きな被害が発生しました。被害に合われた皆様にとってはいまだに悔しい思いはぬぐい切れないものがあると思います。

この間、久喜市では液状化対策検討委員会を立ち上げ、原因、今後の対策を進めて来ました。私たち日本共産党議員団としても、行政の不作为があったのではないかなど、率直な議論を重ねて来ました。

家屋が立ち並ぶ中での液状化対策として、地下水位を地下深く下げる「地下水位低下工法」による対策が実施され、被災前の地盤から比較すれば強固な地盤となり、心配された地盤沈下も、事業の基準値以内に収まっていることが確認されました。このような結果を受け、令和4年3月10日には「液状化対策検討委員会」を最終回となりました。真摯な検討を重ねて来た委員の皆様には感謝申し上げます。

今後においては、地下水位が計画どおり下がっているかどうかのモニタリングが重要であることが指摘され、久喜市としても、施設管理については、恒久的に、毎月、点検という形で保守業務を進めていく必要があると表明しています。被災された皆さんの思いを忘れず、液状化被害のリスクがなくなったわけではないことも、肝に命じて、地下水位の検証は継続することが、被災を教訓として生かしていくことにつながっていくものと考えます。

調査研究費	研修費	<input checked="" type="checkbox"/>	広報費	広聴費
要請・陳情活動費	会議費		資料作成費	資料購入費

領 収 書 貼 付

領 収 証

日本共産党 久喜市議員

令和 4 年 9 月 1 日

¥ 29,800-

但し 市議団ニュース No. 207 6000枚印刷代
上記の金額正に領収いたしました

名刺・ハガキ・封筒・チラシ・伝票
カレンダー その他各種印刷

アイザワ印刷
代表 會
〒349-1116 埼玉県久喜市島田
TEL 0480-52-5663
FAX 0480-55-1216

収 入
印 紙

扱 考 印
(永)

添付書類

市議団ニュース No. 207

備考

市議団ニュース

連絡先 2022年 9月 4日号
杉野 修 58-9010 渡辺昌代 21-9058
石田利春 52-7260 「日本共産党久喜市議団ブログ」
【議員団控室（市役所5F）の住所・久喜市下早見85-3】
市議団ブログぜひ訪問を



「旧統一協会（世界平和統一家庭連合）との関係について政府の責任で調査し、関係を断ち切ることを求める意見書」（概要）

安倍元首相の殺害を機に、統一協会と政治家との関係が注目され真相を求める声が高まっている。

統一協会は反社会的カルト集団です。（中略）政治家の中には票のとりまとめや、選挙運動の協力など便宜を図ってもらったと認めています。

名称の変更の際にも、認可に対して政治的配慮があったのかも問われています。1. すべての関係を調査し、関係を断ち切ることを明確にする。2. 認可の際の政治的配慮を調査すること。

「政府による安倍元首相の国葬に抗議する意見書」（概要）

安倍元首相が亡くなったが（容疑者の）犯行動機は旧統一協会からの被害に対する怨みと伝えられている。いかなる理由があろうとも、殺人が正当化されるものではない…（中略）

政府が閣議決定した国葬には、法的根拠や、基準などは曖昧である。

本来、追悼の仕方などは国民個人の意思によるべきもの。国として申うことは「内心の自由」を強制することにつながる恐れがある。国会での十分な審議もせず強行することは、今後に大きな禍根を残すことになる。国葬の実施に強く抗議する。

31日召集の9月議会に、党議員団は2件の意見書案を提出しました。うち1件の「安倍元首相の国葬の中止を求める意見書案」は、採決が審議最終日の30日だと「国葬後」となることから、議会の初日に先議することを他会派に協議を要請しました。最終的に議会運営委員会で「先例がない」「既に決定している」などの理由で否決・拒否されました。これは「国会日程に合うようにするための先議」なので全議員に関係することです。否決したことは、適切・効果的な提出の機会を議会自らつぶすことになり、非常に残念です。

国葬「中止」意見書の先議に反対は提出権を狭めた！

6日(火)	一般質問⑤杉野
7日(水)	一般質問
9日(金)	③石田④渡辺
12日(月)	一般質問
14日(水)	議案質疑
15日(木)	総務常任委員会
20日(火)	福祉健康
21日(水)	建設上下水道
22日(木)	教育環境
30日(金)	最終日・意見書に対する質疑討論・採決等

9月召集議会日程

9月議会の補正予算

あなたは
どう見る？



国がすすめるマイナンバーカードを普及促進するための補正予算が

久喜市の交付率は・・・6月30日現在41.6%です。

マイナンバーカードの普及に向け、国はポイントをつけるなど必死の取組です。しかし、国が目指す方向には問題があり、不安は払拭されていません。

- ◆マイナンバーカードを作れば国民健康保険証や将来は免許証として使用可能にし、便利といいますが、しかし、落としたら危険度が高まります。
- ◆個人情報保護法制の規制緩和が進み、個人情報の「匿名加工化」で本人の同意なしに第三者に提供でき、目的外の利用も可能。「保護法」を個人情報の「利活用法」へと法改定が進行中です。
- ◆マイナンバーをカギとして、政府のオンラインサービス・マイナポータルサイトの活用範囲が拡大、自分の各種情報閲覧や各種申請、プッシュ型のサービスも可能になるといいます。しかし、活用したデータは集積され、行政の個人情報も民間で利用される懸念があります。
- ◆「データが競争力の源泉」として、市が持つ個人情報を活用するため、電子媒体に限定され、紙による受付はなくす方向です。
- ◆全国一律のシステム導入で、久喜市独自のサービスが後退する恐れがあります。

9月議会に財産の譲渡についての議案が、2議案提出されました。

東京理科大

跡地については

用地の半分が用途変更をして大型の物流倉庫（ESR社）になっていきます。残りの用地の中に1万2000食を作る大型の学校給食センターが昨年8月にオープンしています。残りのキャンパスを含む用地については検討が続いています。もともと跡地活用については、役所内に担当まで作り市民アンケートも行い、子ども図書館や児童館、生涯学習関連の施設となる予定でした。3段階に分け改修作業を行い、3億円をかけて改造している途中で二転三転していました。

江面第二小学校

跡地について

白岡市の介護関係の「株式会社CCubeCreate」に減額して譲渡する議案です。鑑定評価額は6114万円ですが、500万円での有償譲渡です。こういった活用をするのか、それが維持できるのか、減額の経緯について議会での審議が必要です。

市民の願いを質問に込め、通告しました！



渡辺まさよし
久喜市所久喜705-3

1 住民要望が出ている 道路の改善を要望

ア 下早見地域久喜みなみこども園南側となる市道5111号線が途中まで舗装されてそのままになってい。道路の舗装整備を進めてほしい。

イ 下清地域久喜学校給食センター近く市道2211号線の舗装整備を。

ウ 江面地域側道の市道8号線が路肩崩れで、歩行が危険。改善を求める。



エ 江面地域市道2351号線、2359号線、側道2389号線は危険箇所を指摘してきてきたが十分な対策ではない、改善すべき。



2 栗道川越・栗橋線の安全対策と渋滞解消を

これまで何度も、埼玉県に要望して来た上清久交差点の右折帯改善が計画された。しかし、他の箇所である歩道整備やさくら通り入り口の橋の改善などは一向に進まない。県にしっかりと要求すべき。また六万部橋を過ぎた箇所の交差点の改良もすべき。

3 栗道春日部・久喜線の横に計画された都市計画道路は県の調査が進んでいる。今後の計画と市への影響は、夏休みの運行は

4 蕨南中学校のスクールバス前議会で要望し、取り組むとした結果はどうであったか。来年度以降の予算化を求める。

5 小中学校の体育館へのエアコン設置の決断を前議会で質問では「視察に行き検討する」であった。エアコン設置の決断をすべき。

6 蕨南城址あやめ園の管理運営を改善させ、あやめ園を復活させるべき。

7 久喜駅西口開発の周辺まちづくり検討事業の進捗、基本計画について。

8 栗橋東口駅前開発と、栗橋市民プラザの進捗について

栗橋地区の観光案内となつて

栗橋をウォーキングで訪れる方を迎える案内標識がこれではなさない。ガイドヘルプの方も嘆いています。



石田としはる
久喜市栗橋東5-7

市民の命と健康を守る 医療体制の拡充を求めて

栗橋地区は発熱しても診察してもらえない「かかりつけ医」がありません。秋谷病院の開院はいつになるのか、済生会病院や、新久喜総合病院への通院手段の確保など引き続き質問

栗橋東口駅前開発と、栗橋市民プラザの進捗について

栗橋地区の観光案内となつて

栗橋をウォーキングで訪れる方を迎える案内標識がこれではなさない。ガイドヘルプの方も嘆いています。

大規模水害で犠牲者を一人も出さない取り組みを求めて

旧統一教会と

久喜市の関係について

久喜市は、反社会的集団統一協会との関係はどうか。あったとすれば関係を絶つべき。

南栗橋2丁目と3丁目をつなぐトンネル内歩道の整備を

地下道の歩道、雨漏りがしています。また階段から降りたところはいつも水がたまっていきます。整備を求めます。

栗橋地区の観光案内となつて

栗橋をウォーキングで訪れる方を迎える案内標識がこれではなさない。ガイドヘルプの方も嘆いています。

大規模水害で犠牲者を一人も出さない取り組みを求めて

旧統一教会と

久喜市の関係について

久喜市は、反社会的集団統一協会との関係はどうか。あったとすれば関係を絶つべき。

久喜市は、反社会的集団統一協会との関係はどうか。あったとすれば関係を絶つべき。



杉野まさむ
久喜市桜田3丁目7-1-504

1 市民の投票権の保障を

選挙公報を全有権者に届けることは、最重要のことである。どういう手立てを検討してきたか。

2 上内からアリオまでの道路に安全のために

「反射板」の早期設置を

前回、早期設置の要望をし、設置の方向を示されたが、その後進展が見られない。その理由は何か。

3 新型コロナウイルス感染症の感染拡大防止の手立として「戦略」を求める。

◆PCR検査、抗原検査はすべての有症者、濃厚接触者を優先すること。◆4回・5回

目のワクチン接種エッセンシャルワーカーを対象に行うこと。◆感染症法の「2類」を「5類」に変更しないよう

国に求めること。◆ワクチンの有料化の際は、市がその分を補填すること。◆病床の確保や消防・救急体制、医療体制の強化をすること。

4 市の各種給付、補助、支援制度の対象者要件に

「市税を滞納していないこと」があるが、国などの支援制度を受けることと、税を完納しているか、滞納しているか、は別のことではないか。滞納していると支援を受けられない理由になぜなるのか。他の自治体では久喜市のような要件を出していないところもある。また、滞納の事実を把握した場合、「納税相談」や「生活保護」などの福祉的支援の必要性などを話して来たのか伺う。

5 久喜市内各所で「交番廃止」が進んでいる。周辺の住民からは、防犯体制の弱体化を不安に思う声が上がっている。経緯をうかがう。また、防犯体制の強化はどのような進め方のか伺う。

6 蕨南城址あやめ園の管理運営を改善させ、あやめ園を復活させるべき。

7 久喜駅西口開発の周辺まちづくり検討事業の進捗、基本計画について。

8 栗橋東口駅前開発と、栗橋市民プラザの進捗について

栗橋地区の観光案内となつて

栗橋をウォーキングで訪れる方を迎える案内標識がこれではなさない。ガイドヘルプの方も嘆いています。

栗橋東口駅前開発と、栗橋市民プラザの進捗について



閉鎖された鶯宮・葛梅交番

調査研究費	研修費	<input checked="" type="checkbox"/> 広報費	広聴費
要請・陳情活動費	会議費	資料作成費	資料購入費

領 収 証

No. _____

広告依頼者

日本共産党久喜市議員団 No.207
市議員二ノ一

折込日 2022年 9月 4日 (日)

合計金額 ￥ 3670

広告主/タイトル	納品日	サイズ	希望配布エリア	
新聞銘柄	枚数	単価	金額	消費税
朝日	1000	3.3	3300	330

折込料金として上記金額を正に領収致しました。2022年 9月 1日 (木)
ASA折込広告基準に則り、広告内容を審査した結果、折込広告をお断りする場合があります。

〒346-0106 埼玉県久喜市菅蒲町菅蒲650-5
ASA 菅蒲 騎西
所 久喜 要
TEL:0480-85-6708 FAX:0480-85-3862

領 収 書

添付書類
市議員団二ノ一 No.207
No. 13 の添付

備考

✓ 調査研究費	研修費	広報費	広聴費
要請・陳情活動費	会議費	資料作成費	資料購入費

領 収

令和 4 年度

久喜市

納入通知書兼領収書						
納 入 者	埼玉県久喜市下早見85-3					
	日本共産党久喜市議団 様					
会計	01 一般会計					
款 20	項 05	目 03		節 05	細節 01	細々節 01
金額	25,740 円					
内 容	タブレット通信費議員負担金 (7月分から9月分)) 日本共産党久喜市議団					
担 当 課	140100 議会総務課					
納入期限	令和 4年 9月 30日					
納入場所	久喜市指定金融機関・収納代理金融機関 久喜市役所・総合支所					
上記の金額を納入して下さい。						
令和 年 月 日						埼玉県久喜市長印
久喜市長						
上記のとおり領収しました。					領収日付印	

(納入者保管)

添付書類
令和4年度タブレット通信費支払い額
(令和4年5月から令和5年3月分)について

備考

久議第133号
令和4年5月31日

日本共産党久喜市議団
代表 杉野 修 様

久喜市議会議長 柿沼 繁 男



令和4年度タブレット通信費支払い額(令和4年5月から令和5年3月分)について

標記の件について、下記のとおりお知らせいたします。

記

支払総額 94,380円(令和4年5月分から令和5年3月分 3人)
【積算根拠 5,720円×1/2×11ヶ月×3人】

期別支払額

通信費(令和4年5月から令和4年6月分 3人)

支払い額 17,160円

支払期限 令和4年6月30日

通信費(令和4年7月から令和4年9月分 3人)

支払い額 25,740円

支払期限 令和4年9月30日

通信費(令和4年10月から令和4年12月分 3人)

支払い額 25,740円

支払期限 令和4年12月28日

通信費(令和5年1月から令和5年3月分 3人)

支払い額 25,740円

支払期限 令和5年3月31日

※期別納付書は後日、経理責任者にお渡しいたします。

調査研究費	研修費	広報費	広聴費
要請・陳情活動費	会議費	資料作成費	✓ 資料購入費

領 収 書 貼 付

№ E 3544929

ZENRIN

領 収 証

日本共産党久喜市議団様 (金額の訂正は無効です) 2022年9月1日

金額	百万	拾万	万	千	百	拾	円
		4	2	8	6	0	0

(内消費税及び地方消費税 ¥2,600 円)

上記の金額正に領収いたしました。
 久喜市3(栗橋)202207 冊子 1冊
 久喜市3(栗橋)202207 資料 1冊

株式会社 ゼンリン

札幌 011-271-0404	旭川 0166-23-2155	帯広 0155-21-6324	青森 017-777-6261
八戸 0178-43-3579	旭盛 019-622-7230	仙台 022-261-5917	秋田 018-862-7417
山形 023-647-7464	福島 024-523-4815	郡山 024-933-4111	いわき 0246-84-8501
水戸 029-226-1566	つくば 029-855-5717	宇都宮 028-635-7833	前橋 027-252-0600
宮城 048-642-4946	千葉 043-261-0043	松戸 047-344-7256	東京 03-5259-5020
大川 042-525-9931	横浜 045-478-0511	新潟 025-241-4555	長岡 0258-36-8676
甲府 055-252-9511	長野 026-263-3755	新松本 0263-28-5963	

印 紙

担当者

加

添付書類	
備考	