

○ 調査研究費	研修費	広報費	広聴費
要請・陳情活動費	会議費	資料作成費	資料購入費

領 収

令和 5 年度

久喜市

納入通知書兼領収書						
納 入 者	久喜市議会					
	久喜みらいの会 様					
会計	01 一般会計					
款 20	項 05	目 03		節 05	細節 01	細々節 01
金額	97,240 円					
内容	タブレット通信費議員負担金（令和6年1月分…12人, 2月から3月分…11人）久喜みらいの会					
担当課	740500 議会総務課					
納入期限	令和 6年 3月 29日					
納入場所	久喜市指定金融機関・収納代理金融機関 久喜市役所・総合支所					
上記の金額を納入して下さい。						
令和 年 月 日						埼玉県久喜市長之印
						久喜市長
上記のとおり領収しました。					領収日付印	
					領収 6. 3. 5 久喜市会計管理者	

(納入者保管)

添付書類	令和5年度タブレット通信費 支払内容の変更について
備考	

久喜みらいの会  
代表 新井 兼 様

久喜市議会議長 上 條 哲 弘



令和5年度タブレット通信費支払い額の変更について

標記の件について、下記のとおりお知らせいたします。

記

支払総額 394,680円

(令和5年4月分から5月分 10人、6月分から令和6年1月分 12人、  
令和6年2月分から3月分 11人)

【積算根拠】

4月・5月分： 5,720円×1/2× 2ヶ月×10人

6月～令和6年1月分：5,720円×1/2× 8ヶ月×12人

令和6年2月～3月分：5,720円×1/2× 2ヶ月×11人

期別支払額

通信費 (令和5年4月から令和5年5月分 10人)

支払い額 57,200円

支払期限 令和5年6月30日

通信費 (令和5年6月分 12人)

支払い額 34,320円

支払期限 令和5年6月30日

通信費 (令和5年7月から令和5年9月分 12人)

支払い額 102,960円

支払期限 令和5年9月29日

通信費 (令和5年10月から令和5年12月分 12人)

支払い額 102,960円

支払期限 令和5年12月28日

通信費 (令和6年1月 12人、令和6年2月から3月分 11人)

支払い額 97,240円

支払期限 令和6年3月29日

※期別納付書は後日、経理責任者にお渡しいたします。

No 2

調査研究費	研修費	広報費	広聴費
要請・陳情活動費	会議費	資料作成費	資料購入費

領 収 書 貼 付

## 領収書

No. CH-451010

支払日 2024年01月30日

発行日 2024年04月09日

久喜市議会会派「久喜みらいの  
会」園部茂雄

様

¥ 3,300

但し 政策起業塾生 (2024年01月度) 代として

上記正に徴収いたしました。

電子領収  
番につき  
印紙不要

内 訳	
税抜価格	¥ 3,000
消費税額	¥ 300
消費税率	10%

樋渡社中株式会社  
登録番号: T3300001009833  
〒 8430023  
佐賀県武雄市武雄町昭和6-1  
TEL: 070-4722-3309  
Mail: haramaki4040@gmail.com  
URL: <https://seisakukigyo-juku.com/>

添付書類

政策起業塾 令和6年1月度700円

備考

# 政策起業塾1月度プログラム

政策起業塾 1月度 実践・即談プログラム ご案内

第78回 講義

宇宙に憧れ、地域を愛する  
～宇宙飛行士を目指した市議会議員～

2024年  
1月14日(日)

16時30分～  
15分前 16時15分、開講30分

井原隆氏  
宇宙飛行士を目指す市議会議員

政策起業塾  
2024/01/15 13:15

1月

政策起業塾 第78回「宇宙に憧れ、  
地域を愛する」～宇宙飛行士を目指  
した市議会議員～ 井原隆氏

2024年1月14日(日) 16:30～17:30

政策起業塾 1月度 実践・即談プログラム ご案内

第79回 講義

共創による都市経営！  
～つくば市・宇都宮市の事例紹介～

2024年  
1月21日(日)

16時30分～  
15分前 16時15分、開講40分

毛塚幹人氏  
つくば市まちづくりアドバイザー

政策起業塾  
2024/01/22 09:40

1月

政策起業塾 第79回「共創による都  
市経営」～つくば市・宇都宮市の  
事例紹介～ 毛塚幹人氏

2024年1月21日(日) 16:30～17:30

調査研究費	○	研修費		広報費		広聴費
要請・陳情活動費		会議費		資料作成費		資料購入費

## 領 収 書 貼 付

## 領収書

No. CH-466337

支払日 2024年02月29日

発行日 2024年04月09日

久喜市議会会派「久喜みらいの  
会」園部茂雄

様

¥ 3,300

但し 政策起業塾生 (2024年02月度) 代として

上記正に徴収いたしました。

電子領収  
書につき  
印紙不要

内 訳	
税抜価格	¥ 3,000
消費税額	¥ 300
消費税率	10%

樋渡社中株式会社  
登録番号: T3300001009833  
〒 8430023  
佐賀県武雄市武雄町昭和6-1  
TEL: 070-4722-3309  
Mail: haramaki4040@gmail.com  
URL: <https://selsakukigyo-juku.com/>

添付書類

政策起業塾 令和6年2月度700774

備考

# 政策起業塾2月度プログラム

政策起業塾 2月度 実践・即戦プログラム ご案内

第80回 講義

「生成AIの活用はじめ名古屋鉄道グループが挑むDX」  
～鉄道会社がいかによりデジタル化を進めているか～

2024年  
2月4日 (日)

16時30分～

壁谷知宏氏  
名古屋鉄道株式会社  
デジタル推進部長、DX推進部長



政策起業塾  
2024/02/05 09:51

2月

政策起業塾 第80回「生成AIの活用はじめ名古屋鉄道グループが挑むDX」～鉄道会社がいかによりデジタル化を進めているか～ 壁谷知宏氏

2024年2月4日 (日) 16:30～17:30

政策起業塾 2月度 実践・即戦プログラム ご案内

第82回 講義

「ローカルにこそチャンスがある」  
～長崎県東彼杵町での実践から～

2024年  
2月18日 (日)

16時30分～

森一峻氏  
株式会社森一峻  
代表取締役



政策起業塾  
2024/02/19 10:45

2月

政策起業塾 第82回「ローカルにこそチャンスがある」～長崎県東彼杵町での実践から～ 森一峻氏

2024年2月18日 (日) 16:30～17:30

政策起業塾 2月度 実践・即戦プログラム ご案内

第81回 講義

「アートで生きる～芸術・文化・国際交流から始めるまちづくり～」

2024年  
2月11日 (日)

16時30分～

代表 松崎宏史氏  
株式会社Studio Kura



政策起業塾  
2024/02/12 09:47

2月

政策起業塾 第81回「アートで生きる～芸術・文化・国際交流から始めるまちづくり～」 松崎宏史氏

2024年2月11日 (日) 16:30～17:30

No 4

調査研究費	研修費	広報費	広聴費
要請・陳情活動費	会議費	資料作成費	資料購入費

領 収 書 貼 付

## 領収書

No. CH-482128

支払日 2024年03月30日

発行日 2024年04月09日

久喜市議会会派「久喜みらいの  
会」園部茂雄

様

¥3,300

但し 政策起業塾生 (2024年03月度) 代として

上記正に徴収いたしました。

電子領収  
書につき  
印紙不要

内 訳

税抜価格 ￥3,000

消費税額 ￥300

消費税率 10%

樋渡社中株式会社

登録番号: T3300001009833

〒 8430023

佐賀県武雄市武雄町昭和6-1

TEL: 070-4722-3309

Mail: haramaki4040@gmail.com

URL: <https://seisakukigyo-juku.com/>

添付書類

政策起業塾 令和6年3月度700円分

備考

# 政策起業塾3月度プログラム

政策起業塾 3月度 実践・即戦プログラム ご案内

第83回 講義

「待ったなし！」  
地域を取り巻くゴミ問題あれこれ

2024年  
3月3日(日)

16時30分～  
17時30分

代表 寺井正幸氏  
株式会社アミの学校



政策起業塾  
2024/03/04 18:03

3月

政策起業塾 第83回「待ったなし！」地域を取り巻くゴミ問題あれこれ 寺井正幸氏

2024年3月3日(日) 16:30～17:30

政策起業塾 3月度 実践・即戦プログラム ご案内

第84回 講義

「応援をまちとひとの力に」  
～朝チアから見える風景～

2024年  
3月10日(日)

16時30分～  
17時30分

代表 朝妻久実氏  
朝妻久実株式会社



政策起業塾  
2024/03/11 12:31

3月

政策起業塾 第84回「応援をまちとひとの力に」～朝チアから見える風景～ 朝妻久実氏

2024年3月10日(日) 16:30～17:30

政策起業塾 3月度 実践・即戦プログラム ご案内

第85回 講義

「今すぐ使える！」  
Google マップ活用術～実践編～

2024年  
3月17日(日)

16時30分～  
17時30分

代表 近藤憲治氏  
株式会社アミの学校



政策起業塾  
2024/03/18 16:39

3月

政策起業塾 第85回「今すぐ使える！」Google マップ活用術～実践編～ 近藤憲治氏

2024年3月17日(日) 16:30～17:30

政策起業塾 3月度 実践・即戦プログラム ご案内

第86回 講義

「ジモトの高校が地方創生の起点に」  
～北海道・大空高校の挑戦～

2024年  
3月24日(日)

16時30分～  
17時30分

代表 大辻雄介氏  
北海道・大空高校

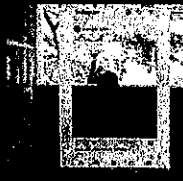

政策起業塾  
2024/03/25 07:30

3月

政策起業塾 第86回「ジモトの高校が地方創生の起点に」～北海道・大空高校の挑戦～ 大辻雄介氏

2024年3月24日(日) 16:30～17:30



調査研究費	研修費	<input type="checkbox"/>	広報費	広聴費
要請・陳情活動費	会議費		資料作成費	資料購入費

領 収 書 貼 付

領 収 証

久喜市Sいの会 様

2024年3月28日

金額	百万	千	円
¥512710-			

但し久喜市Sいの会通信 Vol.3

上記の金額正に領収いたしました

内消費税 46,610-

〒A4.4P 印刷枚数 34,000枚

印刷代 ¥344,760-

折込代 ¥123,750- 折込数 25,000枚

- 現金
- 小切手
- その他

**i print**  
有限会社 **イノウ印刷**

T346-0005

埼玉県久喜市本町2丁目2番21号

TEL. 0480-21-2925

FAX. 0480-21-2926

適格請求書発行事業者登録番号

T3030002037852

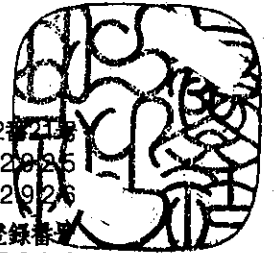

添付書類

久喜市Sいの会通信 Vol. 03

備考

# 久喜みらいの会が提案した「国や県への意見書」や「条例改正」

**【アスベスト対策の拡充を求める意見書】**  
 令和5年6月定例会議  
 アスベスト全面禁止以前に建てられた建物の解体工事におけるアスベストによる健康被害が問題視され、2022年4月から事前調査結果報告の義務付けなど、建築物等の解体工事における規制が強化されました。このことから国民に対し「アスベストによる健康被害等についての周知、解体工事における財政支援」等を要望する意見書を提出し全会一致で可決されました。問題視されているアスベスト

**【米作における高温障害への対応を求めるとる意見書】**  
 令和5年11月定例会議  
 夏の高温により6割が等外となり収穫量が2割以上減少したため、農業者への支援策の充実及び従来の高温障害対策の見直しを求める意見書を提出し全会一致で可決されました。高温により白濁した米

**【市長の専決事項の指定の一部改正する条例】**  
 令和6年2月定例会議  
 議会で議決が必要ない請負契約の金額は1億5000万円以上ですが、工事の過程において不測の事態や仕様の変更を行う必要が生じた場合、市長は議会の承認なく当初契約金額の3%まで増額（減額）は専決することができ（条例で定め）。しかし昨今の物価高、エネルギーの高騰、資材不足などから当初の契約額では工事費が足りない現状が多岐多岐あり、その場合契約変更の議決までの間、工事は休工となり、請負事業者の現場管理、作業員の確保、工事の進捗等、工事全体に影響が及ぶことから、今回工事請負変更における市長が専決できる契約変更額を3%から5%とする条例改正案を提案し、賛成多数で可決されました。

**久喜みらいの会はベテランから新人まで、各地域の課題解決に取り組んでいます**

**■新井 兼**  
 議会と自らは、其々住民を代表して市長会として市長の専決執行を監視・評価し、政策の立案や提案の役割を担ってまいります。

**■大谷 和子**  
 皆さんの声を聞き歩きだけではなく、イベントの裏方から、様々な活動、幅広いの取り組みまで、一市民として自分の手も動かしていきます。

**■奈良 政宏**  
 市民の声を市政に届けると共に久喜市が今より安心安全に暮らせる街に住みたいと思われたいと思います。

**■上條 哲弘**  
 議会に課せられた使命と責任を果たし、市民皆様の声を大切に、多様なニーズを的確に捉え、市政にフィードバックしてまいります。

**■川内 鴻輝**  
 人口減少社会の中で「選択と集中」が必要不可欠です。時代の変化に柔軟に対応しながら市政発展のため全力投球してまいります。

**■潮川 泰祐**  
 「小さな行動を積み重ねるとをモットーに、皆様の声に耳を傾け、久喜市の未来のために一生懸命かかっています。

**■榎本 英明**  
 暮らしに課題を唯一の榎本英明です。令和9年4月閉業後、活動に向け「こみ処理施設」をはじめとする暮らしの改善を必ず成功させます。

**■樋口 智洋**  
 「久喜駅西口立体通路の予定確保」「市内循環バスに新路線を」等を質問しました。皆さんの声を市政に反映できるよう努めます。

**■成田 ルミ子**  
 私の政策の中心は住みやすさの追求。私の公平性を実感できるのはくらしに身近な生活インフラ整備。身近な議員として動きます！

**■園部 茂雄**  
 「誰からも何でも相談できる議員」をモットーに、持続可能な地域づくりを今期のテーマに皆様の声を市政に届けてまいります。

**■春山 千明**  
 昨年5月に久喜みらいの会に入りました。今までも是非々の考えで、バランスの悪い議会活動を疑ってまいります。

**■久喜みらいの会**  
 私たちの会派は、令和5年5月に新たな会員を迎え入れ、久喜・菖蒲・栗橋・鷺宮の各地区より11人が結集し、活動をしています。地方自治体は、議会議員と首長がおのおのの住民から選ばれ、それぞれが住民を代表する二元代表制がとられています。議会は、市民の皆様の声を代わって、政策が市民の利益にかなっているか、よりよい地域づくりにつながるかを議論し、市民を代表して市政をチエックしていかなくてはなりません。我々は、旧来の慣習にとらわれず、改革に取り組み、市政の発展に全力を尽くしてまいります。

# 久喜みらいの会通信

久喜・菖蒲・栗橋・鷺宮各地区より集結した「久喜みらいの会」は新たに3名が加わり、現在11名で活動を行っています。ベテランから新人まで力を合わせ、久喜市政をさらに発展させるために研鑽を重ねる政策提案を行っています。

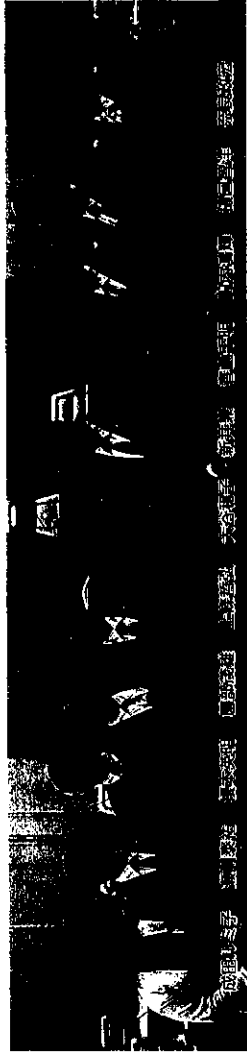

## 梅田修一市長が行った令和6年度施政方針演説等に対する代表質問に新井兼代表が登壇

2月25日

**<代表挨拶>**  
 会派とは、議会と同じ考え方や意見を持つ議員が集まり、その考えを効果的に市政に反映させるためのグループです。

はじめに、新型コロナウイルス感染症対策、公共施設の適正な維持管理など新たに発生した課題や新たに顕在化した「想定外」の課題に対して、迅速に対応していくこと、その時々々の状況における復元の最適解を検討すること、必要ならば状況に応じて最適解を変えていくことの必要性を指摘し、市長のリーダーシップを賞しました。その他市政運営の基本的な考え、主な取り組み、予算編成、歳出における分野別の重点施策について、計6項目にわたり質問しました。

私たちが久喜みらいの会は、令和5年5月に新たな会員を迎え入れ、久喜・菖蒲・栗橋・鷺宮の各地区より11人が結集し、活動をしています。地方自治体は、議会議員と首長がおのおのの住民から選ばれ、それぞれが住民を代表する二元代表制がとられています。議会は、市民の皆様の声を代わって、政策が市民の利益にかなっているか、よりよい地域づくりにつながるかを議論し、市民を代表して市政をチエックしていかなくてはなりません。我々は、旧来の慣習にとらわれず、改革に取り組み、市政の発展に全力を尽くしてまいります。

- 【主な質問内容】**
- 人口減少対策と子育て支援の充実に関する取り組み
  - 公共施設の適正配置に向けた取り組み
  - 効果的かつ効果的な行政組織の構築に関する取り組み
  - 新たな財源の確保、経常費用の削減、事務事業の徹底した見直し
  - 財源調整のための基金残高の復元
  - 久喜市教育大綱への市長の思い
  - 屋内運動場の空調設備整備
  - 学校給食費の無償化
  - 久喜マラソン大会の進化・発展
  - 子ども食堂、フードパントリーなどを運営するボランティア団体の支援

**令和6年度予算要望書を提出**  
 8月9日

- ハザードマップを活用した地域防災のあり方
- (仮称)久喜東スマートインターチャージャーと久喜駅東側の魅力あるまちづくり
- (仮称)本多静六記念市民の森・緑の公園と余熱利用施設の一体整備
- 地域新電力事業による地域内経済循環
- 東武駅周辺地区における公共機能の強化
- 学校跡地の利活用 ●自治体DXの推進
- 企業版ふるさと納税の取り組み



毎年8月、市長に対し予算要望書を行っています

# 久喜みらいの会 令和5年度主な活動 Pick UP!

「久喜みらいの会」は市民目線で様々な課題に対し、一生懸命、真剣に行ってきた議会での活動の中から大きな問題解決につながる努力を少しご紹介いたします。

### 公共施設の適切な安全管理及び計画的な維持補修を求める

令和5年度小中学校をはじめ公共施設の外壁が落ちるといふ、命の危険もある事案が発生。直接市長に緊急的予算要望を行う、これまでの雨漏り対策等に加え、緊急危険箇所の調査をすることになりました。新年度予算では多くの基金を使い「直すべきところはしっかりと直していく」という事につながる要望活動をタイムリーに行いました。

### 議会での原因究明！対応を求める!! 寒さで給食センター空調設備破損

調理室のエアコンが凍結により壊れ、令和5年度は夏も冬もエアコンなしで調理を行うことになりました。調理員の健康被害が心配され、給食提供への影響が懸念されるといふ事象にいち早く現場確認後、令和5年6月定例会議において原因を追究し、早急な対応を求めました。新年度凍結防止策も追加、改修されることになりました。



久喜市立学校給食センター

### 学校給食費値上げはダメ！ 値上げしないことに決定！

物価高騰による食材費の上昇が、子どもたちへの給食提供に影響があると久喜市学校給食審議会で「給食費の値上げ」という答申がされました。それを受け、会派「久喜みらいの会」は令和5年11月「学校給食費の公費負担継続を求める要望書」を提出。値上げ分すべてを公費負担するように求め、市長の政策判断で保護者に負担を求めないこととなり、値上げは見送られました。

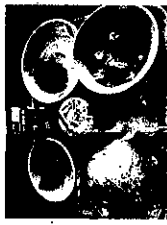

給食費無償化についての考え方は... 現在、全国的に各自自治体では子育て支援の「能力開発費」となりつつある学校給食の無償化は、国が全国一斉に負担を担い、増やしてあり、自治体は、調理員や栄養士を増やしたり、有機食材の使用拡大、献立の充実、アレルギー対応等の「給食の質」で競争を進めるべきと会派としては考えています。

### フルマラン大会は開催無し!! フルマラン開催は難しいと市長に申し入れ!

市長公約は「フルマランコースの検討」であり、私たちはその可能性調査費に対し議決してきました。しかし、実行委員会やボランティアの方々をはじめ、多くの市民に支えられている現在の「久喜マラン大会」でも様々な意見がある中で「フルマラン」に対しては「市民に問うべき」と令和5年11月定例会議にて賛成していただきました。さらに会派の意見として市長に「今一度考え直す必要がある、開催は難しいと思う」という申し入れをしました。その結果、市長は調査結果を踏まえフルマラン大会の開催は断念すると表明しました。

### 東覚宮駅東側にオープン予定の商業施設2階に屋内型遊び場

「子育て情報のコーナー」を作り、そこで気軽に声を掛ける相談員を配置すべし、「3歳未満児の料金を無料に」と提案し実現することになりました。開所後も料金設定など柔軟に検討を続けるように申し入れられています。

### 絶対に必要な新ごみ処理施設に一体整備の余熱利用施設及び(仮称)本多静六記念公園に賛成!

合併後もごみ処理施設は3カ所。老朽化した施設も含め、今も維持させながら、「迷惑施設」の建設場所を周辺環境と調和した余熱利用施設と公園を作ることが決まりました。土地を提供くださった地元の方々のご苦労があった。年の久喜市のごみ処理の課題が解決します。廃却炉の近隣に住む人の住環境に配慮、これからの地球規模で考えられるべき持続可能な環境政策を進めるためにも会派として推進していきます。

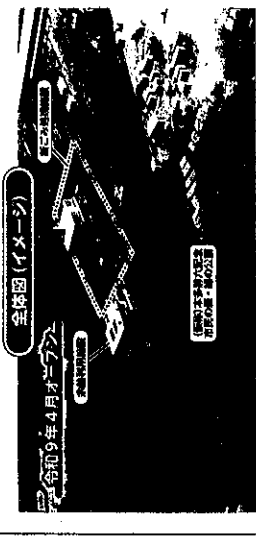

令和9年4月オープン予定の「本多静六記念公園」の建設予定地。全図(イメージ)

## 久喜市の課題解決のために先進事例を学んでいます

### 公共交通空白地帯の取り組み

7月19日 鳥取県大田市  
住民による住民のための公共交通サービス「井田いきいきタクシ事業」は会員登録・月額3300円で「買い物先・利用する駅・かかりつけ医」などの問を1か月乗り放題(予約制)です。TAKUZO配車システムを活用しAIで配車を行っています。

### 老朽化した庁舎の建替え事例

7月20日 鳥取県松江市  
複数の建物による窓口の分散化、狭あい等、久喜市と同じ課題をもつ松江市。行政サービスを継続しながら建替えを行うため、新庁舎工事を1期、2期に分けて実施し、令和5年5月に新庁舎40%がオープン。地上6階地下1階の免震構造で令和7年度免震補修を指しています。

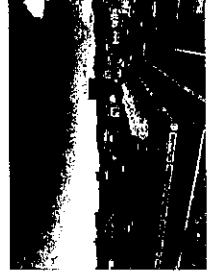

2期目工事途中の松江市役所

### 自治体「新電力会社」の取り組み

7月21日 鳥取県米子市  
ローカルエナジー株式会社はエネルギーの地産地消を通して、国民連携で地域経済の自立と地方創生を目指す新電力会社です。太陽光や風力などの多様な再生可能エネルギーで電力を調達し、電力取引市場にて電力売買。市内公共施設に蓄電池を設置し非常電源として利用する他、平常時はパナソニックパワープラントとして活用しています。



新電力事業について説明を受ける

### 民間ノウハウを活用した学童運営

10月27日 福岡県行橋市  
学習支援や体験活動など、多様化する保護者ニーズに対応するため民間事業者へ委託。久喜市とは違い、行橋市では福祉部門ではなく教育部門が担当しています。



### 市街化調整区域における土地利用の規制緩和の事例

2月14日 埼玉県行田市  
市街化調整区域で廃止された公共施設の活用は、法による規制があり有効な活用が難しい課題となっていました。行田市では、市長が認める業種への用途変更を認められるように条例を改正。廃校となった小学校を「映画やCM等の貸しスタジオ」の運営を行う民間業者に貸し出し、活用した実例の説明を受けました。

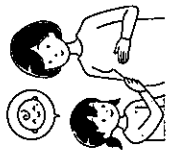

### 市内・近隣 事業所訪問

久喜みらいの会では地元の事業所を訪問視察する活動を行っています。

### NHKラジオ電波塔

6月8日  
高瀬町三箇にあるNHK放送センターが運営するラジオ第1放送とラジオ第2放送の送信所を訪れました。この施設はトップレベルの重要施設(施設規模や重要性)として職員や警備員が配置されている有人施設でAMラジオの送信所としては日本でも最大規模・最大出力となっています。



ワイヤーで固定された電波塔

### 株式会社染めテクノロジイ

9月7日  
あらゆるモノの劣化を止め、老朽化したモノを壊すことなく再生・延命ができ、強度の復元を可能とする塗料を開発しています。使用し効率的な修繕に繋げるべきと提案をいたしました。



塗装修繕のエンゼル公園遊具

調査研究費	研修費	○ 広報費	広聴費
要請・陳情活動費	会議費	資料作成費	資料購入費

領 収 書 貼 付

領 収 証

No. \_\_\_\_\_  
6年3月29日

久喜みらいの会 春山和明様

金額 4  
¥ 74,899 -

但し活動報告のためにA4印刷代、新聞折込代として  
上記の金額正に領収いたしました7700部 6.4円5700部 3.3円

内 訳

振込金額 68,090  
消費税等(10%) 6,809



**華陽印刷株式会社**  
代表取締役 加藤 宗 典

〒344-0054 埼玉県春日部市浜川戸1-18-2  
TEL 048-752-6095 FAX 048-752-5329

登録番号 T7030001051999

添付書類

下記71号

備考

## 春山ちあき 令和5年度主な 一般質問の成果!

### 難病患者に循環バス 無料など、 支援拡大を提案!

障害者（等級により）は循環バスが無料となっているが難病患者は対象となっていない。難病患者にも無料対象を拡大すべき。また障害者の等級別の基準を無くしすべての障害者に対しても無料とすべきではないか?

**成果** 障害者の対象を拡大することにより難病患者への無料とすることができるので難病患者、すべての障害者は循環バスの無料対象としていく。

## 小中学校設置のAEDを 屋外に移設を提案!

AEDを校門等に設置することにより地域での利用が可能になり有用なものとなるがいかかか。

**成果** 令和6年度小中学校のAED移設のためクラウドファンディング型ふるさと納税を活用することに

入り口の案内看板が小さな紙の予定表を貼ったものになり見にくくなったコミュニティセンター。より見やすいものという提案!

**成果** 利用者がより視認しやすいものへと改善していきたい

東谷橋の道路上の安全対策を徹底を提案!

**成果** 道路上の段差を解消し、雑草対策では防草シート設置をしていく

赤ちゃんの駅は利用しやすくするべきと提案!

**成果** 衛生的で適切な維持管理に努める

学校等指定避難所にある使っていない防災井戸の再利用と災害時協力井戸の登録推進を提案!

**成果** 使用できるかの確認はしていく

久喜中央コミュニティセンターの壊れた「楷の木」の案内看板の新設を提案!

**成果** 新たな看板を作成し設置

### その他、前向きな成果が多数

- ◆ 学校における性被害等の取り組み
- ◆ 楷の木の管理
- ◆ 外来種の対応
- ◆ 敬老祝い金見直しを
- ◆ 図書館のレファレンスサービスの充実を
- ◆ スケートボード場整備
- ◆ 総合運動公園の改修
- ◆ 空き家と空き家に隣接する農地の対応を
- ◆ 清久桜の木クビアカツヤカミキリの対策

## 春山ちあきの 2月 定例会議

- 市長提案の議案に対し13項目の質疑
- 「政治資金規正法に関するパーティー券疑惑の全容解明」を求める意見書に**賛成**
- 余熱利用施設及び（仮称）本多静六記念整備議案に対し賛成討論

### 賛成討論の要旨

近隣に住む私も近くにはごみ処理場は建設してほしくないのが本音。しかしごみ処理問題は長年の久喜市の歴史。今この計画がなくなった時のリスクは計り知れない。内に秘める思いは伏せこの大きな計画に賛同する。

合併後もごみ処理施設は3か所。老朽化した施設も含め今も毎年多額の予算をかけ何とか維持させながら20数年、「迷惑施設」の建設場所を検討。現菖蒲清掃センターの場所に周辺環境と調和した余熱利用施設と公園を一体的に建設することが決まった。土地を提供くださった地元の方々のご苦勞があって長年の久喜市のごみ処理の課題がやっと解決。迷惑施設である焼却炉の近隣に住む人の住環境に最大限配慮することは最重要。さらにこれからの地球規模で考えるべき環境政策は今を生きる大人の責任だと考える。今回の整備事業は従来の競争入札と異なる総合評価一般競争入札で市が求めた以上のものを民間業者から提案されるPFI事業は今までの公共整備よりもより質の高いサービスを市民に提供することができるというもの。

SDGsを更に推進しなければならぬ久喜市だが、世界に目を向けると、環境政策において先進国中の先進国ともいわれているデンマークでは「脱酸素のリアル」として外観はごみ処理場に見えない、まるで遊園地みたいで焼却施設にもかかわらず緑の楽園と言われ、人がこぞって集まる市民の憩いの場として賑わっているごみ処理場がある。それは「コペンヒル」と呼ばれ、ごみ焼却場が再エネ基地+スキー場、ハイキングコースを併設。未来をサステナブルに変える方法として世界で注目され多くの人々が訪れ集える場所としての焼却施設を一体的に整備し、これからの環境政策を持続可能なものにするにはこのような取り組みは絶対に必要だと建設したとのこと。これは地球規模で考えなければならぬ現代に生きる大人の一番大切な役目でそれに少しでも近づける努力をしていくことが求められている。

今後この施設ができた時、建設を受け入れてくださった地域の方々、その近隣に住む必ずや影響が生じるであろう地域の方々には、建設に対し理解をしてきて良かったと思ってもらえるよう、また久喜市の一番のシンボルとなる施設にたくさんの人々が利用し楽しめる施設として維持していく事は、久喜市として常に怠ることなく取り組まなければならない、そのことを強く要望する。

## 雑感

## 昨今の久喜市議会・・・

議場だけでなく議場外（SNS、マスコミ利用）で市の取り組みに反対するために“久喜市はこんなに酷い自治体だ”と内外に発信し続ける議員がいて、SNSを利用する若い世代からは「大変なことになっている久喜市は大丈夫なのか、久喜市には住みたくない」など言われることがある。**そんなことはない!**という事を久喜市としても説明は機会をとらえて行っているがあまり伝わらない（控えめなのか・・・）非建設的と思える議員の活動に対応するため職務時間を費やす職員からは悲鳴が聞こえそうで心配。日々一生懸命、住民の福祉向上に力を注いでいる職員が精神的にも追い込まれてはいないか心配。私たち議員は議会（議場）での議論を基本とするべきで、やりすぎは良くない。市民のためという結局市民の生活に不安を与えていないか、脅かすことになっていないか・・・建設的にさまざまな提案をし、受け入れてもらうことの方が市民のためになっているのは確かだ。

# 春山ちあき

春山ちあき

excite blog



会派『久喜みらいの会』に入会し1年。建設的で是々非々な議会活動を心がけ、2月定例会議を終えることができました。久喜市議会は通年議会のため休会となりました。休会中はいつでも議会を再開することができ、また委員会等での所管事務調査を行うことができます。機動的な久喜市議会です。

さて今議会での注目すべき新年度予算が賛成多数で可決されました。また、公共施設個別施設計画の改定、余熱利用施設及び（仮称）本多静六記念市民の森・緑の公園一体整備事業（新設のごみ処理施設に附帯）等、全41議案が全て可決されました。新年度はこの予算を持ってスタートします。

## 令和6年度当初予算609億6,800万円の内容は…

### 1 公共施設の維持

- 小中学校の外壁等の改修
- 各公共施設の適切な保守点検と計画的な修繕
- 予防保全
- 公共施設の大規模改修（総合体育館等）
- 本庁舎増改築へ着手

等

### 2 子育て支援・教育

- 妊産婦や子育て世帯・こどもへの包括的支援のため“こども家庭センター”設置
- 全中学校の体育館にエアコン設置
- （仮称）鷲宮義務教育学校（小中一貫校）の整備（R.8.4月開校）
- 学校給食費公費負担の継続

等

### 3 まちづくり等

- 久喜駅周辺まちづくり推進事業
- 東鷲宮駅東口の行政窓口
- 子育て支援、コミュニティセンター機能等の複合施設の整備
- 栗橋土地地区画整理事業（首都圏氾濫区域堤防強化事業に併せた防災公園等の整備推進）
- 新たなごみ処理施設・余熱利用施設の整備
- 新地域電力会社への出資

等

## 新年度事業についての春山の考え

★現在久喜市の公共施設は様々な修繕箇所があり、学校等、緊急的に命の危険を是正するための改修を行いますが、これに関しては最大限可及的速やかに行うべき。

★昨今の物価高騰により今までの給食が維持できない状況となり学校給食費保護者負担分の値上げが検討がされました。現在保護者負担は食材費のみです。子どもたちへの給食は何より安全で安心なもの（アレルギー対応も）、あたたかく美味しいもの、食材は地産地消（安全につながります）、など十分考えられています。そこには人件費、給食センターの運営・管理業務、光熱水費、運搬費等大変多くの経費（約15億円）がかかっていますがそれらは全て市が負担しています（市が負担という事は保護者だけではない納税者全ての方からの税金からです）。学校給食審議会は新年度から食材費を値上げするという答申を出しました。しかし給食費無償化の議論もある中でこの時期の値上げは保護者世帯にとって大変厳しいものとなると判断し、会派として市長に強く要望し今回の値上げは据え置きとなりました。

調査研究費	研修費	○	広報費	広聴費
要請・陳情活動費	会議費		資料作成費	資料購入費

領 収 書 貼 付

No. ....

領 収 証 久喜みらいの会 様

金額

¥107,800-

但 複本ひであき市政レポート テラシデザイン 印刷  
 ポスティング3000部、折込3400部、手配用800部 代として

2024年 3 月 26日 上記正に領収いたしました

内 訳

税抜金額 98,000

消費税額等(10%) 9,800

登録番号 T8030001081870

株式会社フジハウジング  
 埼玉県久喜市久喜東2-4-1  
 TEL 0480-26-4568

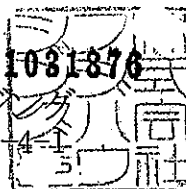

コクヨ ウケ-35

添付書類	複本ひであき市政レポート 領収明細書
備考	





# やる気！本気！元気！ひであき！

● 菖蒲町生まれ

● 菖蒲町育ち

● 菖蒲町在住



## 久喜市のさらなる 発展に向けて

### 榎本 ひであき

昭和9年創業 有限会社榎本 代表取締役

2022年4月 久喜市議会議員選挙 初当選

合併直後から11年5ヶ月間

「教育委員会委員」として大きな

人脈・貴重な経験を得ました。

この経験を生かし、粉骨砕身

「久喜市」の皆様の声を市政に

届けて参ります。

X (旧ツイッター)

@enomoto\_hideaki



- 昭和37年10月12日生まれ
- 菖蒲町生まれ・菖蒲町育ち・菖蒲町在住
- あやめ保育園・菖蒲小学校・菖蒲中学校・城西大学付属川越高等学校 (柔道部)
- 城西大学経済学部経営学科 (アメフト部) 卒業

「住みよさランキング2023」(東洋経済新報社)

久喜市は埼玉県内で全40市中第**10**位!

「子育てしやすい自治体ランキング」

東京圏で第33位、埼玉県内で全40市中第**8**位!

令和4年度の本市の人口動態は  
540人の社会増

## 令和4年度は直近10年間でもっとも多く、転入者が増えました

人口増加に繋がる様々な取組み

👉 子育て支援や学校教育のさらなる充実

👉 本市の強みである交通利便性を生かし、  
子育て世代に選ばれる魅力のある街並みの形成

👉 産業基盤の整備と優良企業の誘致による働き場所の確保



令和6年  
予定  
子育て世代の定住促進に  
つながる魅力的な子育て  
複合施設創設予定(久喜市桜田)

コミュニティセンター機能

地域づくりの活動拠点

地域住民の交流拠点

多世代

子育て支援機能

保護者を支援・親子の交流促進

子どもの居場所づくり

交流促進



久喜市もまだまだ課題はありますが、本調査の結果を受けて  
市政の方向性は間違っていないと感触を得ました。

# 私の質疑 Question Answer - 施設分類別適正配置計画の修正内容を伺う -

**質疑** 芳園会館（あやの会館）は前回では、廃止・除却とし更地で売却等を検討するはずだが、東京理科大学跡地のように譲渡の検討は如何か。

**答弁** 既存建物の活用希望があれば、土地及び建物を合わせて現状有姿での譲渡も検討していく。

**質疑** 葛浦南中学校の跡地は、前回では「検討」になっていたが「譲渡」へと修正された。その理由は？

**答弁** 葛浦南中学校跡地については、建物は「検討」だったが検討した結果、土地及び建物を合わせて譲渡する方針に修正をした。

**質疑** 葛浦給食センターは、集約化・建物及び跡地活用方策の検討結果に基づき対応となっていたが建築年2005年とまだまだ新しい施設である。活用方策はしっかりと検討したのか。

**答弁** 民間事業者2社から事業提案を頂いたことから、土地及び建物を合わせて売却を検討している。

**質疑** 葛浦文化会館（アミーゴ）は建築年1997年と久喜市内では比較的新しい部類の建物になる。葛浦地区にとっては文化芸術の聖地である。それを2030～2038までに除却するには非常に勿体ない。なぜ新しい施設を除却するのかを伺う。

**答弁** アセットマネジメントの考え方で新久喜市文化ホールへ集約化・複合化をして維持管理費を削減させるために除却をする。

葛浦地区における未整備道路の整備状況について

**質疑** 市道葛浦2343号線は、合併前からの案件であるか現在の進捗状況をお聞かせ願いたい。

**答弁** 現在、舗装工事実施に向けて設計業務を令和5年10月3日から12月22日に行っている。舗装工事については、令和6年度の実施を予定している。



## 注目トピックス① 新たなごみ処理施設の整備

迷惑施設というイメージを払拭し、市民の皆様にも長く受け入れられる施設に

整備施設：エネルギー回収施設（155t/日）  
マテリアルリサイクル施設（11t/日）

建物高さ：3.3m（煙突部分：59m）  
地上6階・地下1階

事業費：約42.2億円  
（建設費、旧施設解体費、運営費（20年間））

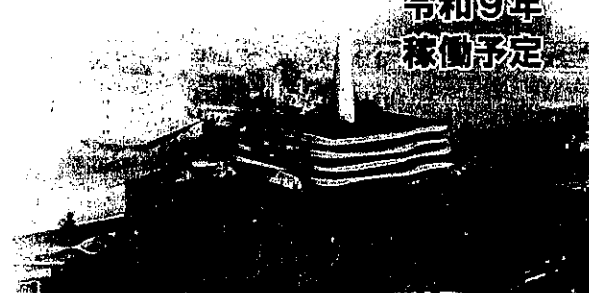

令和9年  
稼働予定

## 注目トピックス② 久喜市「道の駅」の整備

仮称「道の駅 しょうぶ」

文化教養施設、観光レクリエーション施設などの地域観光施設  
スポーツに親しむ場と健康増進に資する施設に整備されます。  
また、大規模災害時等の広域的な復旧、復興活動拠点として、  
普段から無料で利用できる駐車場、トイレを24時間開放します。

令和9年  
順次開業予定



## 注目トピックス③（仮称）本多静六 市民の森・緑の公園整備

- 余熱利用施設  
温浴施設、トレーニングジム、多目的室、  
温水プール、カルチャー室、飲食等



- 市民の森・緑の公園  
広場、ランニング・ウォーキングコース、アウトドア施設、  
遊具、水遊び場等、本多静六博士顕彰の森等

※ 具体的な整備内容は、民間企業からの提案に基づき決定します。



令和9年  
併用開始予定

## その他のトピックス

- ◎東京理科大学跡地に「さいたま看護専門学校」が移転（令和7年4月開校）
- ◎久喜市桜田地区に新たな商業施設・複合施設（令和6年秋オープン）

〒346-0104 埼玉県久喜市葛浦町三箇 862-2

TEL：0480-85-0800 FAX：0480-85-0802 携帯：090-9390-7381

領収書

2024年03月31日

久喜みらいの会 御中 新井兼 様

平素は格別のお引き立てを賜り厚くお礼申し上げます。  
 下記の金額正に領収いたしました。  
 何卒よろしくご願ひ申し上げます。

株式会社プリントパック  
 〒617-0003  
 京都府向日市森本町野田3-1  
 TEL 0120-977-920  
 FAX 075-935-6890



お支払条件 クレジットカード 納品場所 ご指定場所

御請求金額 147,315円 (税込) 納品期日 3営業日

ご注文番号	内 容	数量	単 価	金 額
PAC38015548	品名：新井けん市政ニュースレターVol.28 A4 / 両面4色 / コート73 / 55,000部 / 加工1：二つ折り 加工2：	1	147,315	147,315
合 計				147,315

特記事項

※クレジットカード決済の場合には、金銭または有価証券の受領事実がありませんので、表題が「領収書」となっていますが、  
 印紙税法基本通達第17号の1文書には該当しません。  
 ※5万円を超えていても収入印紙は貼付されません。

<添付書類>

新井けん市政ニュースレター Vol.28

<備考>

印刷代



1

身寄りのない方の孤独死等に際して、葬祭執行者がいないときは、死亡地の自治体の長が埋火葬を行い、その費用は死亡人の遺留金等、相続人等の弁償、都道府県等が負担します。また扶養義務者等の困窮や第三者が被保護者等の埋葬を行う場合は、生活保護法に基づき自治体の長が葬祭扶助を行います。無縁遺骨や遺留金等の引き取り手が誰もいないことが社会問題化しており、身寄りのない方への支援が必要と考えます。

**質問** 引取者のない死亡人の発生状況は。  
**答弁** 年間30件前後で推移している。生活保護受給者の高齢化が進み、今後増加が見込まれる。  
**質問** 引き取り手のない無縁遺骨の保管状況は。  
**答弁** ケースワーカーの戸籍調査等により、ご遺族に遺骨の引取りの可否を確認し、引取りを拒否される場合や身寄りのない場合は、葬儀会社で無縁遺骨として納骨をしている。

**質問** 終活情報を予め市に登録し、死亡時に登録情報を警察、医療機関等へ開示できる終活情報登録事業の導入や遺言で故人の財産を自治体等へ寄付することのできる遺贈寄付のスキーム構築が必要では。  
**答弁** 先進事例を参考にしながら調査研究していく。

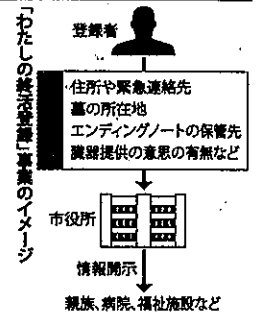

2

GIGA第2期を見据え、GIGAスクール構想におけるICT環境の更新をはじめとするNEXT GIGAの環境整備が目まぐるしく進んでいます。

ICTを活用した自治体や学校での「働き方改革」、教職員の「教え方改革」、児童生徒の「学び方改革」の「三位一体の改革」を進めていくためには、教育におけるデジタル技術の活用加速が必要と考えます。

**質問** 令和3年2月に小中学校のタブレット端末整備が完了し、故障率の上昇やバッテリーの劣化といった問題を危惧している。既存端末が使用可能な最終年度や更新に必要な財政措置の時期を想定し、端末の維持・更新に係る今後の計画や体制整備が必要では。  
**答弁** 今後の端末更新は、国が県に基金を設置し、県の共同調達により、国の補助金を活用して令和7年度末までに予備機(15%以内)を含む端末を調達予定。

**質問** 既存端末の修理に時間を要し、かつ、予備機が少ないため、手元に端末がない児童生徒がいることから、予備機確保の検討をしていただきたい。  
**答弁** 修繕対応の財政措置を講じていく。  
**質問** 校務DXがどのように図られているのか。  
**答弁** 一例として、休暇や出張など教職員の服務に関する事務手続、児童生徒の出欠席、その他保護者へのアンケート調査などをデジタル化している。

3

これまで有権者が当日に投票所で投票できるだけでなく、本庁舎及び行政センター3箇所、モラージュ菖蒲、クッキープラザ、ふれあいセンター久喜の計7か所に期日前投票所が設置拡大されてきました。

このように投票できる期日と機会を増やす投票支援策が講じられてきた一方で、最寄りの投票所や期日前投票所に足を運びたくても運べない高齢者などの交通弱者に対する投票支援策が必要と考えます。

**質問** 郵便等投票制度は、身体障害者手帳か戦傷病者手帳をお持ちの方で要件を満たす方、介護保険の被保険者証の要介護状態区分が「要介護5」の方に認められているが、直近の利用状況は。  
**答弁** 埼玉県知事選挙(令和5年執行)の利用は9件。

**質問** 要介護者は、ケアプランへの位置付けにより訪問介護サービスとして、投票所へ行くことができることから、制度の周知啓発が必要では。  
**答弁** 関係部署と連携し、選挙人に周知していく。  
**質問** 自宅から投票所への移動が困難なため、投票しづらくなった方に対して、移動支援が必要では。  
**答弁** 現段階では考えていないが、引き続き他市の状況などを注視していく。

《移動支援に要する経費の財政措置》

- ◎国政選挙
- ◎市「移動支援各費」の加算
- ◎市立選挙

【プロフィール】新井 兼(あらい けん)◎1978年11月16日生(45歳)  
 久喜生まれ(自動車板金屋の「せがれ」)◎さくら子ども園(教育部)久喜市立桜田小学校・久喜市立宮東中学校・埼玉県立伊奈学園総合高校・法政大学法学部政治学科(地方自治・行政学)卒業◎国立研究開発法人科学技術振興機構に入職し、国の科学技術行政を経験。越谷市役所に奉職し、市立病院で地域医療行政を経験。ITベンチャー・ハリオセキュア(株)に入社し、民間企業経営を学ぶ。平成26年4月久喜市議会議員初当選(現在3期目)、議会運営委員会(委員長)、圏央道対策特別委員会(副委員長)、久喜宮代衛生組合議会議員(監査委員)等を歴任。久喜青年会議所シニアクラブ会員、久喜市商工会青年部員、久喜・栗橋倫理法人会(副会長)、久喜市青少年育成市民会議会員、子ども食堂・フードパントリー「みんなのいえ」運営ボランティア等を歴任

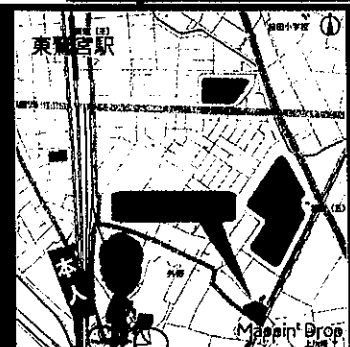

調査研究費	研修費	0	広報費	広聴費
要請・陳情活動費	会議費		資料作成費	資料購入費

領 収 書 貼 付

領 収 証

久喜会 様

令和6年8月29日

金額	百	千	円
7	145	926	

但し大谷が子ドット74 No.49 A4サイズ 印刷代 116.754 - 印刷 11/20/23  
 上記の金額正に領収いたしました。 折込代 29,926 - 印刷 8/20/24

現金  
小切手  
手形

カタログ・ちらし・冊子  
**DAITOH 大東印刷株式会社**

T340-0213 埼玉県久喜市中央1345-1  
 TEL 0480-597240  
 FAX 0480-597240



添付書類	
	大谷が子 ドット74 NO.49
備考	

# 大谷かす子@ドットコム

東鷲宮駅東側リニューアルヤオコーの2階の複合施設は  
 コミュニティセンターと行政窓口、屋内型こどもの遊び場

現在わかっている内容をお知らせします！

## 桜田コミュニティセンター(仮称)

7室の貸室、コミュニティ協議会ルーム、飲食が可能なオープンラウンジがあり、ラウンジ内には図書スペースが設置されます。

室名	使用料	面積
集会室	200円	154㎡
会議室1	200円	96㎡
会議室2	200円	96㎡
会議室3	100円	45㎡
会議室4	100円	58㎡
和室	100円	10畳
音楽スタジオ	100円	46㎡

スライディングウォールを開け放して広く使うことができる。



※各室の面積は小数点以下切り捨での概ね値

## 図書スペースは職員が貸し出しを対応

自動貸出機も設置されます。タブレットで電子図書も読めるとのこと。

◆休館日 毎月第4水曜日、年末年始

## 行政窓口

### 「証明書の発行業務」

各種証明書の発行は職員が対面で行うので、コンビニの機械が苦手な方でも安心です。

◆交付業務は、月～金曜日 8:30～17:15  
 日曜日(第二、第四) 8:30～12:00  
 13:00～17:15

### 「福祉関係の相談業務」

相談業務はオンラインや日時の調整を行い、相談室で対面による個別相談。家庭訪問にも対応するとのこと。地域包括支援センター職員による定期的な出張相談窓口も開設されます。

## 屋内型こどもの遊び場

主に小学生が大型遊具で遊べるアクティブエリア、未就学児が「ごっこ遊び」を行えるロールプレイエリア、乳幼児を対象とするベビーエリア、絵本を読んだり読み

聞かせができる図書エリアがあり、天候や気温に左右されない遊び場です。ただし小学校高学年であっても保護者等の同伴が必要です。

◆利用料 1クール90分で300円

◆(0～3歳は無料)

また、屋内遊び場を利用する、しないにかかわらず、待機スペースや相談室を活用し、子育て案内所えんむすび\*のように、相談員からも声かけをしながら気軽に日常会話を交わし、気になる悩み等の相談や子育てに関する情報提供を行う利用者支援事業も行うとしています。これは私が一般質問で何度も求めてきました。改まった「相談」ではなく、「気軽に話せる雰囲気」であってほしいと要望しています。子育てに関する不安や負担、孤独感を抱くご家庭や妊産婦の方が、いつでも相談できる体制と、本市初となる公設の屋内型こどもの遊び場が、久喜市をさらにPRし、また地域の皆様や子育て家庭が気軽に立ち寄れる場所になるように今後も働きかけてまいります。

建設が進むヤオコー東鷲宮店



\*栗橋地区にある、子育て関連施設の案内や相談等を行う気軽にお立ち寄れる施設

## 駅のエスカレーター出口と商業施設2階を結ぶ立体通路

「建設費用が高すぎる」「誰が渡るのか」など色々と言われていますが、東鷲宮東側の新たな商業施設と行政施設、屋内遊び場は、灯りの消えた駅前には輝きを戻します。東鷲宮駅東口の立体通路整備は駅前東側のリニューアルと一体です。リニューアルは、まちの価値を高めます。市外から訪れる方たちの印象も大切。約40年前に開発された地域の未来を考え、桜田地域一帯が持続可能であるために大切な投資だと考えて私は賛成しています。

# 学校給食費「値上げに待った」の会派要望 学校給食費は値上げなし

物価高騰に伴い学校給食の食材費が上昇し、久喜市では令和4年度の2学期から学校給食費の物価高騰分(10%程)を公費負担していました。昨年11月、学校給食審議会は、さらなる物価高騰の影響により、令和6年度以降の学校給食費を現在より12%値上げする必要があると答申。これを受け、市は12%の値上げ分の内、これまで通り10%は負担し、2%は保護者負担とする、事実上2%値上げの考えてました。会派「久喜みらいの会」は、保護者負担の軽減と美味しく栄養豊かな給食確保のため「学校給食費の公費負担継続を求める要望書」を市長に提出。会派を代表する形で大谷が一般質問し、12%の値上げ分すべてを公費負担するように求め、市長の政策判断で2%も市が負担すること



となりました。久喜市では、令和6年度も保護者負担を増やさず、量も質も確保された給食を提供します。

## 給食費無償化について

学校給食法の給食の提供が努力義務にとどめられていること、食材料費は保護者負担としていることを早急に改正し「給食は教育の一環」として、国がその費用を負担し、給食を通じた新たな教育にすべきと考えています。現在は給食無償化が子育て支援の「魅力発信競争」になっており、国にとって都合のいい構図になっていると感じています。自治体は、調理員や栄養士を増やし、有機食材の使用やアレルギー対応等の「給食の質」で自治体間競争をすすめるべきです。すべての子どものこころと体のために生産から栄養まで教える「教育としての給食」を国が提供する必要があるとの考えです。

## ボランティアを続けているから言えることがある

行った、見た、考えた@かず子

「駅東側がリニューアルした時に草で覆われていると嫌だから」と1年前から東鷲宮駅東側ロータリーの花壇づくりをしています。他にも学校ビオトープの整備や特定外来生物の駆除活動、コスモスフェスタの運営スタッフ、久喜マラソンのチェックポイントのフラッグ持ち、子育て支援団体スタッフ、放課後子ども教室、フードパントリーの仕分け等々、環境系からイベント系、その他いろいろなジャンルでボランティアをしています。私のポリシーは「自分の住むまちのお客さんでないこと」自分でやるからこそ見えること、わかることがあります。地域の皆さんとアイデアや、改善策を一緒に考えることで、市政に説得力のある提案や力強い発信ができると思います。一市民としての私ができること、議員としての私ができることは、それぞれ違って沢山ありますが、これからも泥んこになって手を動かし続けます。



## 大谷かず子の一般質問

- ◆老朽化した学校施設整備
- ◆不登校を増やさない取組み・校内教育支援センター(スペシャルサポートルーム)の設置状況
- ◆東鷲宮駅東側線路沿いの緑地帯やアンダーパス予定地の有効利用
- ◆市道の植え込みや公園の花壇等の管理とボランティア
- ◆桜田複合施設における子育て相談体制
- ◆市民活動サポートセンターを設置し市民活動の支援を 他

議会だよりの編集長やっています。  
キャラクターも作りました!  
くき議会だよりの是非ご覧ください。

## 大谷かず子

久喜市議会 会派・久喜みらいの会事務局長  
教育環境常任委員長 / 議会広報委員長 / 広域利根斎場組合議員 / コスモスフェスタ実行委員会副会長(事務局長) / 久喜市立鷲宮中学校PTA顧問 / 東鷲小けやきっ子ゆうゆうプラザ実施委員 / 鷲宮青少年育成推進協議会委員 他



ブログ



E-mail



調査研究費	研修費	〇 広報費	広聴費
要請・陳情活動費	会議費	資料作成費	資料購入費

領 收 書 貼 付

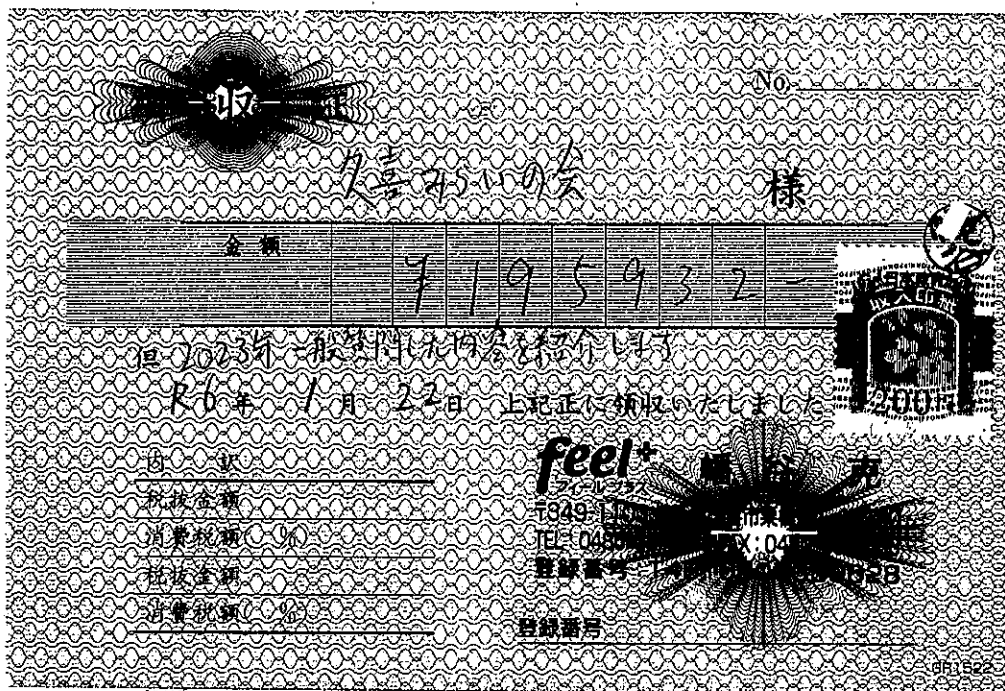

添付書類	樋口智洋活動報告(2023年一般質問内容を紹介し可) 請求書
備考	・印刷代 27,900部 ・紙込代 13,000部



# 声を力に！ あなたと一緒に地域の未来を

【討論資料】  
久喜みらいの会  
活動報告



【会派：久喜みらいの会】

久喜市議会議員 **樋口 智洋**

HP: <https://www.higuchi-tomohiro.jp/>

X(旧 Twitter): @Higuchi\_10hiro



【経歴】 1978年12月2日生 久喜市立江面第一小学校、久喜南中学校、埼玉栄高校、東京電機大学卒業  
久喜市議（一期目）、建設上下水道常任委員会委員、圏央道特別委員会委員

【お問合せ】

〒346-0024 埼玉県久喜市北青柳 818 電話：080-9063-5055 E-mail: [higuchi5055kuki@gmail.com](mailto:higuchi5055kuki@gmail.com)

## 2023年 一般質問した内容を紹介します

### 久喜駅周辺まちづくりの予定は

**Q** 久喜市都市計画マスタープランの一部改訂で久喜駅西口一帯の駅前環境整備から久喜駅東口及び西口の駅前環境整備へ変更された。今後の市の予定は。

**A** 久喜駅周辺の駅前環境整備や土地の有効活用による住宅供給の促進など中心地の活力再生に取り組む地域を西口一帯から東口を含むものとし、東西それぞれの特色に合わせた施策を実施するとした。西口周辺については、交通混雑の解消や地域の活性化など課題の解決とともに、利権者の皆様を対象とした説明会を開催。意見を伺いながら、基本計画の策定を考えている。東口周辺については駅前広場の再整備、用途地域等の都市計画の見直し、駅前広場に接する中落堀川の上部空間の活用などの検討を考えている。具体的な計画については、圏央道(仮称)久喜東スマートインターチェンジの設置や都市計画道路の整備の進捗状況を考慮するとともに、久喜駅の東側における人や車の流れの変化を見据えながら検討する。

### その他の質問

- ◇ふるさと納税の目標金額を上げる努力を
- ◇市内の市道、県道の消えている路面標示について
- ◇予防保全について(久喜駅西口ペDESTリアンデッキ)
- ◇J A南彩周辺の安全対策について(カーブミラー設置)
- ◇新幹線高架下・圏央道高架下の除草作業について

### 羽田空港アクセス線に伴い JR久喜駅からの始発を



**Q** JR東日本は、既存の鉄道ネットワークを活用し、羽田空港へ直接アクセスを実現する羽田空港アクセス線(仮称)の計画をしている。宇都宮線、高崎線、常磐線方向から羽田空港へ乗り換えなしで行くことが可能になる。2031年度開業に向け工事が着手されている。羽田空港アクセス線に伴い、JR久喜駅から始発列車の発車計画・要望はあるのか。

**A** JR久喜駅からの始発列車の計画に関し現時点で把握している情報は無いが、今後情報収集に努めるとともに久喜市、さいたま市、蓮田市、白岡市で構成されているJR宇都宮線整備促進連絡協議会に提案していく。

### 儲かる農業の推進を

**Q** 圏央道の菖蒲パーキングエリアは、市外、県外から多くの方が訪れる。また菖蒲パーキングエリアから北西に約800メートルの箇所に道の駅が2027年に開業予定。いまから菖蒲パーキングエリアを利用して、久喜市産の農産物をPRする予定はあるのか。

**A** 生産者、J Aの意向を確認しながら今後検討する。



## 市道久喜215号線拡幅工事 令和6年2月末に工事完了

北青柳新田側の工事と備前前堀川の青柳新橋は平成11年3月に竣工しましたが、北青柳本田側が未整備のままでした。令和6年2月末に工事が完了し、車のすれちがいが可能な道路幅員8m、片側歩道2メートル、全長188.8m整備され、小中学生も安全に通学できるようになります。



市道久喜215号線 工事現場



市道久喜215号線 拡幅工事箇所(北青柳)

## 南2丁目から北青柳に抜ける新幹線高架下の舗装整備を

令和4年度は備前前堀川から北側部分の路肩部を1m幅で125mの補修工事を実施。令和5年度は久喜市道6052号脇を4m幅で20mの舗装を実施しました。また、劣化の激しい南2丁目から下早見の区間の全面舗装を今後実施します。



路肩部1m幅で125m実施  
(備前前堀川から北側)



4m幅で20m実施  
(市道久喜6052号脇)

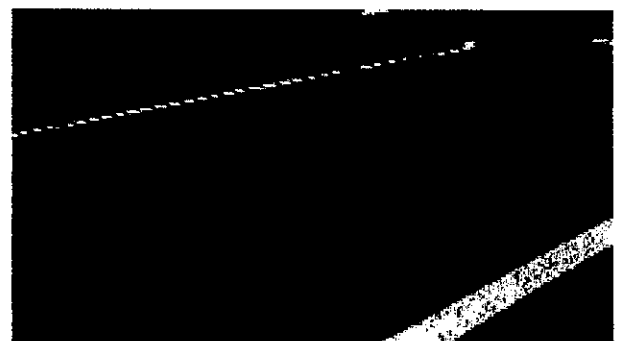

全面舗装予定の南2丁目～下早見の区間

## 市道久喜7号線改良事業の今後の計画

沙汰踏切の北側の部分から沙汰踏切に向かっての整備と沙汰踏切と交差する市道久喜216号線をあわせて130メートル区間を令和5年度は整備します。次年度以降、沙汰の踏切南側の工事を計画。沙汰の踏切南側の工事が完了した後、北側のポンプ場工事を実施する予定です。



工事中の市道久喜7号線  
(沙汰踏切北側)

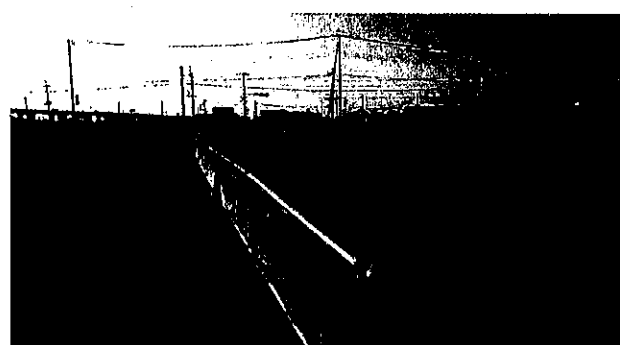

工事中の市道久喜216号線

領収書

2024年03月13日

久喜みらいの会 御中 成田ルミ子 様

平素は格別のお引き立てを賜り厚くお礼申し上げます。  
 下記の金額正に領収いたしました。  
 何卒よろしくお願い申し上げます。

株式会社プリントパック  
 〒617-0003  
 京都府向日市森本町野田3-1  
 TEL 0120-977-920  
 FAX 075-935-6890



お支払条件 クレジットカード 納品場所 ご指定場所

御請求金額 54,920円 (税込) 納品期日 7営業日

ご注文番号	内 容	数量	単 価	金 額
PAG37779387	品名：成田ルミ子活動報告第27号 A4 / 両面4色 / コート90 / 29,000部×1種類 / 加工1：トンボ仕上がり断裁 (ご注文サイズでお納め) 加工2：	1	53,720	53,720
	発送諸費用			1,200
合 計				54,920

特記事項

※クレジットカード決済の場合には、金銭または有価証券の受領事実がありませんので、表題が「領収書」となっていますが、  
 印紙税法基本通達第17号の1文書には該当しません。  
 ※5万円を超えていても収入印紙は貼付されません。

ご利用ポイント：1500pt

添付書類

成田ルミ子活動報告第27号

備考

印刷代

29,000部

。代金の1/2を政務活動費を使用した



久喜みらいの会

久喜市議会議員 活動報告

成田 ルミ子

GOGO!  
57歳!



〔メールアドレス〕 [rumiko.narita.kuki@gmail.com](mailto:rumiko.narita.kuki@gmail.com) 2024・3

人とのつながりの大切さ！いきいきとした地域コミュニティの発展に尽力します！

児童虐待防止啓発事業

### オレンジコンサート

11月は児童虐待月間です。  
子どもたちに笑顔をしを  
合言葉に児童虐待防止

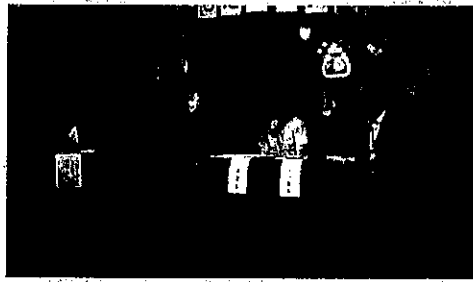

啓発活動を継続します。 子どもの笑顔が一番！！

ふれあい いきいきサロンオープン  
久喜中央1丁目 愛宕会館に  
月一度「あたごカフェ」がオープン  
クリスマス会には60名もの人が集  
いました。歌ったり、話をするこ  
とで、元気になる皆さんに出会え  
てうれしい！！



主催者も参加者も、会の運営  
を支えるスタッフです。  
どなたでも参加できます。

子どもが使ったおもちゃを孫  
が使用。子育て中は楽しくも、大  
変なひと時。子育てに悩むママ  
たちの応援団として働きます。

### 郷土の誇り！ 久喜提燈祭り



祭りを運営する大きな力は、  
いざという時の防災力だ。  
久喜提燈祭りの発展のため  
に、しっかりとした体制作り  
を市に提案していきます。

小中学校の外壁剥落改修工事のみならず、生  
活環境の整備は、しっかり対応してもらいます！  
久喜東小の学校回りの水路の雑木伐採を対応

新聞などで、久喜市の記事を見る機会が多  
なってきました。どの記事を見ても「久喜市は大  
丈夫なのか…？」と不安になる内容です。多く  
は、議会の中の質疑の一部を切り取った悪意と  
思われる記事が書かれています。残念でなりま  
せん。

しかし、新聞報道がきっかけとなり安全対策  
のスピードが速まったのは事実です。今、何が必  
要か…これからも、しっかりとした判断力を持  
ち仕事をしてまいります。

市政にかかわる問題や地域の問題などお気軽にご相談ください！

**要望書を提出しました！  
小中学校の緊急老朽化対策をおこなうこと！**

公共施設の老朽化問題が、小中学校の壁面落下という形で現れてしまいました。一刻も早く安心安全な教育現場を取り戻すための予算付けを要望。

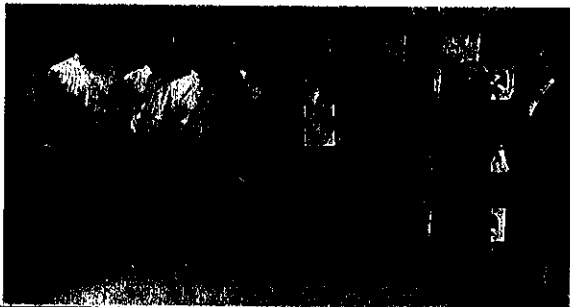

久喜みらいの会に  
合流しました

**新たなやいがいを 確かな力につなぎます！**

**東京理科大跡地に埼玉看護学校が開校**



さいたま市

の埼玉看護学校が、令和7年4月に東京理科大跡地に開校。土地建物の管理など市の負担を検討し、土地建物の評価額1億4300万円は無償譲渡とし誘致が決定。本年1月には新久喜校舎の安全祈願祭がおこなわれ建設が始まります。埼玉看護専門学校は（公社）地域医療振興協会によって設立され、平成24年4月に開校。高齢化社会に向かい、ますます看護が必要とされる今、地域のあらゆる場で活躍できる看護師の育成が、久喜市でおこなわれることは、喜ばしいことです。



**一般質問で確約！！**

久喜中央と久喜東をつなぐ鉄道橋  
令和六年に設計業務  
七年に全面リニューアル工事へ

～ 建設上下水道常任委員会から  
問題提起した事案の解決への一歩～

**都市計画法第34条第11号に係る区域の水質改善と下水道接続の可能性が進捗！**

合併浄化槽の法定検査率が、4割と低い現状の中、合併浄化槽から出る汚水の影響で、近隣で農業を営む方や住環境に影響が出ています。

建設上下水道常任委員会の調査と働きかけにより、市は令和6年度に、開発指導要綱に公共下水道への接続に関する規定を追加することになりました。規定により、公共下水道区域外であっても開発者は、公共下水道への接続について市と協議することになります。

私の政策の中心は、住みやすさの追求です。税の公平性を実感できるのはインフラ整備。特にくらしに身近な生活インフラ整備は重要事項と考えます。身近な相談役として仕事をします！

～ 青葉グラウンド

**駐車場を拡張しました！～**

公園用地を削り、駐車場を拡張したため、それに反対する意見も市には届いています。しかし、駐車場の利用しにくい現状を解決したため市民の皆さんからの喜びの声が多く届きました。長年の課題が解決できました。

一般質問の成果です

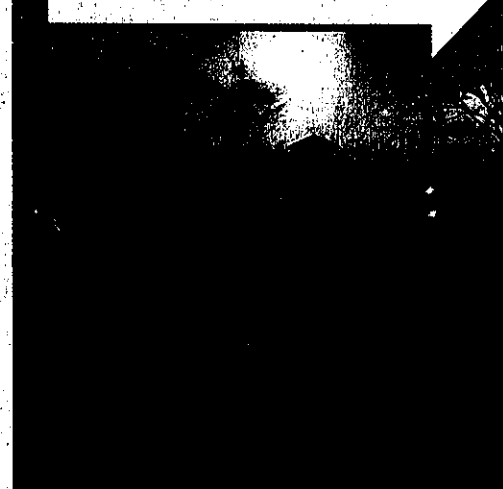

**49台増設され69台に！**

調査研究費	研修費	<input checked="" type="checkbox"/> 広報費	広聴費
要請・陳情活動費	会議費	資料作成費	資料購入費

領 収 書 貼 付

領 収 証

No. 37

久喜市の会 様  
 6年 3月 23日  
 下記のとおり 申し上げます 登録番号

税込 合計金額 ¥9,666- 消費税額等 878

品 名	数量	単価	金額 (税抜・税込)	税率(%)
折込ちりし	3100	315	9765	
運 搬 費	108	90	977	
株式会社 川合新報社 〒346-0014 埼玉県久喜市吉羽3-1-1 TEL 0480(22)8369 FAX 0480(22)8376 登録番号: T4030002037876				
合計	税率	消費税額等		
(税抜・税込)	税率	消費税額等	8788	

コード W-360



添付書類	成田ルミ子活動報告第27号 No. 11 に添付
備考	代金の1/3を政務活動費を使用した



調査研究費	研修費	<input checked="" type="checkbox"/> 広報費	広聴費
要請・陳情活動費	会議費	資料作成費	資料購入費

領 収 書 貼 付

領 収 証

No. 5000

久喜みなの会様

3/5(用)折込

2024年 3月 23日  
下記のとおり領収申し上げます

登録番号 久喜・埼玉

税込合計金額 ¥11,476- 消費税額等 1,043-

品名	数量	単価	金額	(税抜・税込)	税率%
折込ちらし	3,680	3.15	11,592		
割引 10%			△1,159		
運搬費					
(成田ルミ子活動報告第27号)					
<b>久喜店</b>					
〒346-0004		埼玉県久喜市南5-5-32			
有限会社 川合新聞舗					
TEL 0480(21)5618 FAX 0480(23)9109					
登録番号: T4030002037876					
合計	税率	消費税額等		1,043.3	
(税抜・税込)	税率	消費税額等			
	%				

コクヨ U-360

添付書類

成田ルミ子活動報告第27号 No. 11 に添付

備考

代金の1/2を 政務活動費を使用しました。

調査研究費	研修費	✓	広報費	広聴費
要請・陳情活動費	会議費		資料作成費	資料購入費

領 収 書 貼 付

2024年03月23日  
一連No012624  
領収No000001

領 収 証

久喜みらいの会

様

¥2,541-

外税対象 10.0% ¥2,310-  
外税 ¥231-

(但し 3/26 700円 として、正に領収致しました)  
印刷面を内側に折って保管願います

(成) 田ルミ子 読売センター幸手グループ  
YC幸手東 株式会社 高詒



埼玉県幸手市幸手2072  
Tel 0480-42-1340  
Fax 0480-44-1237  
登録番号 T6030001031416

添付書類

成田ルミ子活動報告第27号 No. 11 に添付

備考

折込代

代金の1/2を政務活動費で使用した

調査研究費	研修費	<input checked="" type="checkbox"/>	広報費	広聴費
要請・陳情活動費	会議費		資料作成費	資料購入費

領 収 書 貼 付



久喜みらいの会

様

No. \_\_\_\_\_

金額

¥ 88,000-

但 成田ルミ子活動報告第27号ホスティング代 20,000部

令和6年3月25日 上記正に領収いたしました

内 訳

税抜金額	80,000
消費税額等(10%)	8,000

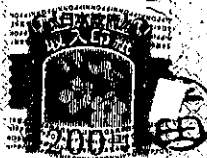

T40300030013633  
 〒346-0016 埼玉県久喜市久喜東1-1  
 TEL 0480-2530903  
 FAX 0480-2530903

コクヨ ウケ-95

<b>添付書類</b>	成田ルミ子活動報告第27号 No. 11 に添付
<b>備考</b>	代金 $\frac{1}{2}$ を 政務活動費 下 使用した

広報費

NO 16

領収書



久喜みらいの会 御中

注文年月日：2024年03月28日(木)

下記正に領収いたしました。

領収書番号：R-AM240328-3085384091

合計金額 (税込) 81,732円

ラクスル株式会社



10%対象 81,732円 (内消費税: 7,430円)

〒1410021 東京都品川区上大崎2-24-9 アイケビル1F

登録番号：T9010401089631

注文番号	商品	数量	金額	備考
AM240328-3085384091-1	ポスティング チラシ 両面カラー / A4 (210x297mm) / 光沢紙 / 90kg / 町丁目配布 (配布方法：標準配布) / お手元送付300部	7,970部	74,302円	配布予定期間：2024/04/07 ~ 2024/04/19

「\*」は軽減税率対象であることを示します。

注文内容	商品合計: 74,302円
小計 (税抜)	74,302円
合計金額 (税込)	81,732円

お支払い方法: クレジットカード

添付書類

瀬川泰祐 活動報告第6号

備考  
瀬川泰祐 活動報告第6号

印刷代  
ポスター7"代



1973年12月3日生。久喜北陽高、駒澤大卒。  
 ヤフー、ローソン等を経て(株)カタルを創  
 業。(一社)ファルカオフットボールクラブ  
 代表理事。世界こどもワクチン基金理事。  
 Yahoo!ニュース著者ほか。ライター・編集  
 としても活動中。久喜市議会議員(1期  
 市民常任委員会委員、予算決  
 算委員会委員、利

久喜市議会議員

# 瀬川 泰祐



024年3月発行 活動報告第6号 発行 久喜まちの会 ☎030-4790-1189 ✉segawa.taisuke@gmail.com

## 令和6年度久喜市一般会計の当初予算は過去最高額

令和6年度久喜市一般会計予算が可決されました。総額609億7千万円は2010年に旧久喜市、菖蒲町、栗橋町、鷲宮町の1市3町で合併して以来、過去最大規模となります。この予算をベースに、公共施設を適正に維持管理したり、子育て支援や教育をさらに充実させたり、高齢者や障がい者施策の充実をはかったり、公共インフラを整備したりしていくこととなります。今年度の予算の大きな特徴は、例年に比べて教育費の比率が大きくなっていることです(前年度比1.7%増)。この主な要因は小中学校の維持管理事業に23億4,661万4千円が、鷲宮義務教育学校の開校準備に14億5,409万円が計上されていることが挙げられます。特に、昨年に市内の学校施設で発生した外壁のモルタル片の落下や法定点検で見つかった防火設備の不備に対し、改善に必要な予算措置がとられています。その主な財源は、国や県からの補助と基金からの繰入額です。国や県の制度を有効活用し、児童生徒の生命を守る姿勢が見て取れる一方で、令和4年度決算時に91億5163万2千円あった基金残高は、令和6年度末には20億2,000万円まで減少することが見込まれ、今後の市政運営に課題を投げかける予算となりました。今後、財政調整基金をはじめとする基金を回復していくためにさらなる努力をしていかなければなりません。

### 令和6年度久喜市一般会計予算

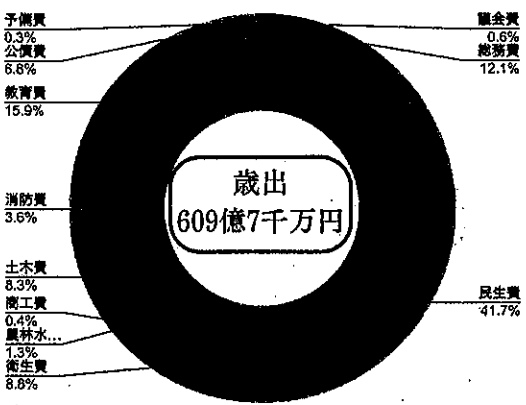

### 前年度当初予算との比較

項目	令和5年度	令和6年度	増減率
一般会計	356,627	348,387	102.4%
総務費	7,363,714	5,901,936	124.8%
民生費	25,427,062	22,701,310	112.0%
衛生費	5,335,864	6,459,800	82.6%
労働費	14,923	13,869	107.6%
農林水産費	782,117	776,298	100.7%
商工費	254,316	250,980	101.3%
土木費	5,062,175	4,997,857	101.3%
消防費	2,211,682	2,092,413	105.7%
教育費	9,679,218	4,677,086	208.9%
災害復旧費	4	4	100.0%
公債費	4,136,663	3,998,301	103.5%
雑支出金	143,635	145,759	98.5%
予備費	200,000	100,000	200.0%
合計	60,968,000	52,464,000	116.2%

### 基金の推移

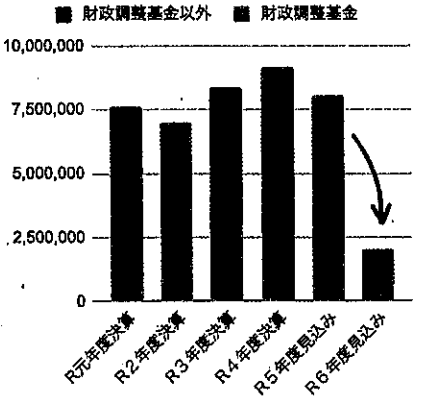

### 主な事業

#### 公共施設の適切な維持管理の徹底

- 小中学校の外壁及び防火シャッターの改修
- 久喜総合体育館の大規模改修(雨漏り対策・外壁の補修工事・トイレの改修等)
- あおば保育園の解体
- 農業トレーニングセンターの解体
- いきいき活動センターしずか館の解体

#### 子育て支援・教育の充実

- こども家庭センターの設置
- 私立保育所等補助事業(医療的ケア児の受け入れ体制を整備した保育所等に対し補助)
- 市内中学校の体育館にエアコン設置
- 鷲宮義務教育学校の整備
- 学校給食費の物価高騰分を公費負担

#### まちづくり・公共インフラの整備

- 総合運動公園施設整備(スケートボード場や3x3バスケットボール場等の整備に向けた設計業務を実施)
- 余熱利用施設及び(仮称)本田静六記念 市民の森・緑の公園一体整備(公園設計業務等を実施)
- 桜田複合施設の整備(屋内こどもの遊び場はR6年10月に開設予定)
- 防災公園施設の整備
- 南栗橋近隣公園の整備(遊具の整備等)

#### 地域経済・環境課題への対策

- 企業等誘致事業(企業立地に際し、ゼロカーボンの実現に寄与する企業に対して優遇措置を実施ほか)
- 移動販売等導入事業費補助(移動販売等を行う事業者に対し補助)
- 高柳地区開発整備(R7年度に造成工事完了)
- 地域新電力会社設立へ(久喜市は51%を出資)
- 農業経営安定推進
- 新規就農・担い手育成事業

## 令和6年2月議会で取り上げた一般質問

市民の皆さまからいただいた声をもとに一般質問の内容を構成しています。2月定例会における一般質問の内容を簡単にまとめました。引き続き市民の皆さまの声を集め、市政に届けてまいります。

### 水害に対する久喜市のインフラ対策の状況について

**Q** 平成31年3月版ハザードマップで指定緊急避難所は56か所だったがその後増えていない。新たに指定する見込みは？

**A** 今後新設される防災公園や桜田複合施設は候補地になる。また広い駐車場や垂直避難可能な建物を持つ民間企業に対して、協定の締結を働きかけていきたい。



指定から外れている権現堂1号公園

#### 提案・要望

権現堂1号公園は、過去に浸水が想定されるとの理由から、指定緊急避難所の指定から外れている。しかし、駐車場やサッカー場は比較的高い場所にあるため、一部のエリアだけでも再指定の検討を。

**Q** 現在のハザードマップの6ページに、過去に発生した浸水箇所についての記載がある。これらの冠水対策の状況は？

**A** 平成23年7月に発生した台風6号の際に通行止めとした29箇所の対策を進めており、令和4年度までに道路かさ上げ4か所、排水ポンプの設置4か所など、特に道路冠水の発生頻度が高い8か所の対策を完了したところである。

#### 提案・要望

例えば、指定緊急避難所となっている栗橋西中学校の周辺や迂回路が少ない高柳地区の周辺などは、道路冠水してして通行止めにしてしまうと、避難行動に混乱が生じる恐れがある。さらなる対策を。

### 水害を想定した避難所開設・運営について

**Q** 防災訓練の参加者が減ったという声がある。地域防災力を高めるにあたり、今度どのように訓練を行っていくのか？

**A** 令和元年に訓練手法を見直し、自主防災組織や地域住民が主体となった避難所運営訓練を実施している。これからも住民主体の訓練を企画していく。



主防災組織で実施されている避難所開設を想定した避難訓練の様子

#### 提案・要望

避難所運営マニュアルでは、運営組織を設置し、リーダーや副リーダーを選任、さらに活動班を設けて班長を選任し、災害対策本部との連携を図っていくことになっている。訓練に際しては、そのような方々との事前打ち合わせを綿密に行うなどして連携を強化し、多くの人を巻き込みながら実践的な訓練を行うべき。また、女性や高齢者、ペット同伴など、配慮に対する啓蒙活動を訓練の中に組み込んでほしい。

### 栗橋駅東口まちづくり意見交換会の実施結果について

**Q** 令和5年11月から令和6年1月にかけて5回行った意見交換会の総括と今後の進め方を伺う。

**A** 事業期間の短縮や減歩率の抑制、家屋の移転に対する補償要望、移転先の住環境への懸念などの意見が多くあった。その一方で、駅前広場、都市計画道路、公園等の整備を期待する声もあり、土地区画整理事業の施行を望む声もあったことから、まずはもう少し経済的な土地区画整理事業の案を検討したいと考えている。それでも合意形成が進まない時は、都市計画道路のみを整備していく案などの代替案も検討したい。



住民61名を集めた意見交換会の様子

