

『広報くき』『広報くきお知らせ版』は、市内各公共施設などに置いています。
また、市ホームページからもPDFでご覧になれます。

主な内容

- 特集1 ファミリー・サポート・センターを
利用してみませんか P 2・3
- 特集2 認知症を知り地域で支えよう！ P 4・5
- 久喜市合併記念事業を開催します P 6

久喜市誕生

平成22年3月23日
久喜市・菖蒲町・栗橋町・鷲宮町合併



県道加須幸手線バイパス開通
(8月29日・記念式典：八浦^{はつぽう}地内)

地域の子育て応援隊!



学童クラブのお迎え援助中の様子

ファミリー・サポート・センターを 利用してみませんか

問合せ

- 久喜地区 くきファミリー・サポート・センター ☎29-1900
- 栗橋地区 栗橋ファミリー・サポート・センター ☎55-1148
- 菖蒲地区 菖蒲総合支所福祉課 (内線146)
- 鷲宮地区 鷲宮総合支所福祉課 (内線168)

パパ・ママの「困ったな…」のとき

- 「仕事で残業! …預けている子どもを迎えに行けない」
- 「就職活動に子どもは連れて行けないし…」
- 「子どもの習いごとの送り迎えを頼めないから…」

こんなとき、有償で子育てのお手伝いをします

ファミリー・サポート・センター (通称:ファミサポ) のしくみ

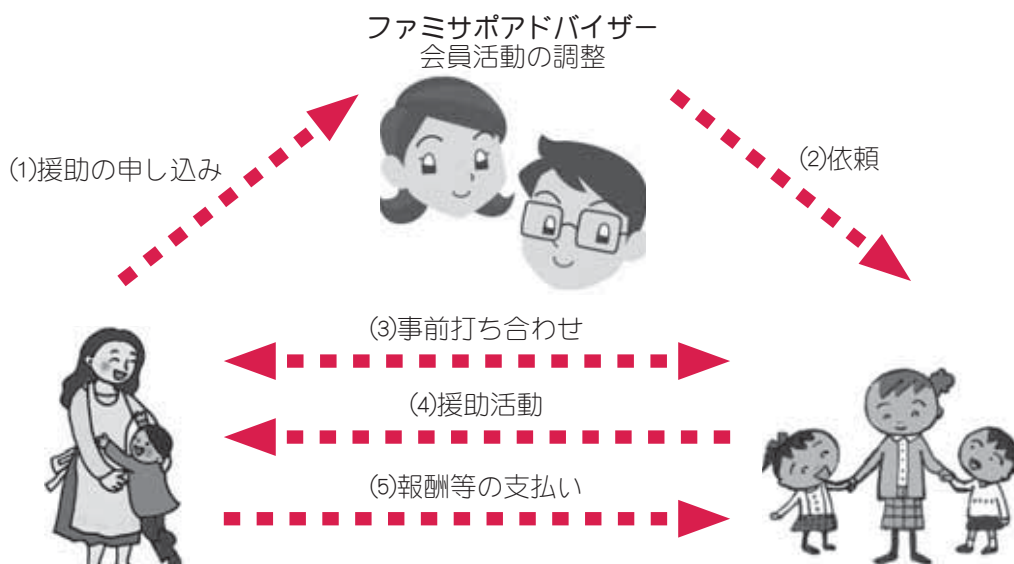

①子育ての手助けが必要な人 (依頼会員)
市内在住・在勤でお子さんを援助してもらいたい方

②子育てのお手伝いができる人 (協力会員)
市内在住で子どもの好きな方、育児の援助活動ができる方

③両方会員 (①・②を兼ねる方) もあります。



対象・報酬額

対象年齢	援助時間	報酬額
生後6か月～ 小学校6年生	月～金曜日 7時～19時	30分あたり350円
	土・日曜日、祝日および年末年始 と上記以外の時間	30分あたり450円

※報酬は30分単位。

※協力会員が家を出たときから帰宅したときまでを1回の援助とします。

※センターでは、活動中の事故などに備え、補償保険に加入しています。

平成23年1月 菖蒲地区・鷺宮地区 ファミリー・サポート・センターを開設します

～依頼会員と協力会員を募集中！～

◇利用するには

依頼会員・協力会員ともに、会員となるためにはまず入会説明会に参加し、その後会員登録をする必要があります。

◇入会説明会

日程・場所

日	時	※終了時間は予定	場 所
10月	20日(水)	9時30分～12時	ふれあいセンター久喜3階会議室3
	27日(水)	10時～12時	栗橋コミュニティセンター(くぶる)多目的室
11月	9日(水)	10時～12時	菖蒲文化会館(アミーゴ)1階多目的室
	15日(月)	10時～12時	鷺宮総合支所4階407会議室
	30日(水)	10時～12時	市役所庁舎分室
12月	1日(水)	10時～12時	栗橋コミュニティセンター(くぶる)多目的室
	10日(金)	13時～15時	鷺宮総合支所4階407会議室
	17日(金)	13時～15時	菖蒲文化会館(アミーゴ)1階多目的室
	22日(水)	10時～12時	市役所庁舎分室

入会に必要なもの 印鑑、子どもの健康保険証、登録する保護者の写真2枚

申込み・問合せ 久喜・栗橋地区は各センター、菖蒲・鷺宮地区は各総合支所福祉課へ

～会員でない方も参加できます～

子どもの医療・救急講習会 受講者募集

日 時 10月20日(水) 10時～12時
 ※入会説明会を9時30分から10時まで開催
場 所 ふれあいセンター久喜3階
 会議室3・4・5
テーマ 「あわてないで！こんなとき～子どもの医療・救急法の正しい知識」
講 師 平野美江さん(チャイルドホームケアサポート)、久喜消防署東分署救急救命士
対 象 ファミサポの活動に関心のある市内在住者

定 員 30人(申込順)
申込期間 10月12日(水)～18日(月)
 ※受け付け9時～16時30分
申込み・問合せ

くきファミリー・サポート・センター
 ☎29-1900



住みなれた地域で、いつまでも自分らしく安心して暮らせるまちへ

認知症を知り地域で支えよう!



現在、全国で認知症の人は約170万人いるとされ、85歳以上の人では4人に1人の割合でその症状がみられるといわれています。ここでは、認知症について理解を深め、認知症の人への接し方などについて考えてみましょう。

問合せ 介護福祉課高齢者福祉係・地域包括支援係（内線3261・3271）

●認知症とは

「認知症」は、だれにでも起きる可能性のある脳の病気です。いろいろな原因で脳の細胞が死んでしまったり、働きが悪くなったためにさまざまな障がいが起こり、およそ6か月以上継続して日常生活に支障が出ている状態を指します。自然な老化で起こる単なる「もの忘れ」とは違います。

●どのように接したらいいの？



“3つの「ない」”

①驚かせない

②急がせない

③自尊心を傷つけない

具体的な対応の7つのポイント

- まずは見守る
- 余裕をもって対応する
- 声をかけるときは1人で
- 後ろから声をかけない

- 相手に目線を合わせてやさしい口調で
- おだやかに、はっきりした滑舌で
- 相手の声に耳を傾けてゆっくり対応する

※認知症サポーター養成講座標準教材「認知症を学び地域で支えよう」より

●どこに相談すればいいの？

家族で認知症が疑われても、なかなか周りの人に相談できないことがあるかもしれません。しかし、ひとりで悩んだり家族だけで対応するのではなく、相談窓口をぜひ利用してください。

相談窓口

各地域の包括支援センター

- 久喜中央地域 (市役所介護福祉課内・内線3272)
- 久喜東地域 (市社会福祉協議会内・☎23-8845)
- 菖蒲地域 (菖蒲総合支所内・内線155)
- 栗橋地域 (栗橋総合支所内・内線233)
- 鷲宮地域 (鷲宮総合支所内・内線169)

電話相談

- (社)認知症の人と家族の会 ☎048-667-5553
※月・火・金曜日(年末年始・祝日を除く) 10時~15時
- 若年性認知症の電話無料相談 ☎0800-100-2707
(認知症介護研究・研修大府センター) ※月~土曜日(年末年始・祝日を除く) 10時~15時



手

あなたも「認知症サポーター」になってみませんか

●認知症サポーターとは

「なにか」特別なことをする人ではありません。まず、認知症について正しく理解し、偏見をもたず、認知症の人やその家族を温かく見守る応援者です。皆さんも認知症サポーターとなって、認知症の人に対する地域支援の輪を広げましょう。



認知症サポーターの証「オレンジリング」受講者の皆さんにお渡ししています。

●講座に参加した人の感想

「何か特別なことをしなくてはいけないと思っていましたが、講座を受けて、少しの気配りを持って自分のできることをすればいいことがわかりました。」

「認知症の人のペースに合わせることの大切さ、小さな手助けの大切さを改めて考えさせられました。」

このような認知症に伴う機能の低下について、正しく理解し、心の動きに気づかないと、虐待という悲しい行為につながってしまう場合があります。

認知症の人は、行動範囲が広く、徘徊などにより、介護者の身体的、精神的なストレス

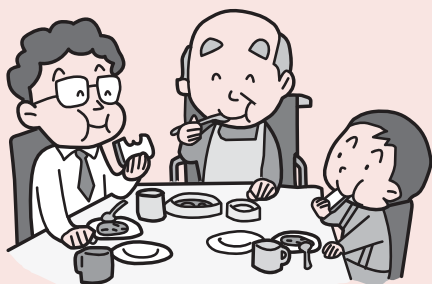

●認知症サポーター養成講座を開催します

日 時	場 所
11月10日(※) 13時30分～15時	ふれあいセンター久喜3階 会議室1・2
11月12日(金) 13時30分～15時	栗橋文化会館(イリス) 視聴覚室
11月18日(木) 13時30分～15時	鷲宮総合支所4階 407・408会議室
12月13日(月) 13時30分～15時	菖蒲文化会館(アミーゴ) 1階 多目的室
12月15日(※) 13時30分～15時	中央公民館4階 会議室1・2

定員 各50人(申込順)

費用 無料

申込開始 10月12日(火)

申込方法・問合せ

申込書(市役所2階介護福祉課、各総合支所福祉課、および市社会福祉協議会で配布)に必要事項を記入の上、直接、介護福祉課地域包括支援係(内線3271)または各総合支所福祉課へ



高齢者の人権
(認知症の人の人権)

「だれもが、いくつになっても、尊厳をもって生きる」それを脅かす病気が認知症です。

認知症は、脳や身体の疾患が原因で起こる病気で、症状としては、記憶障害、理解・判断力の障害、見当識障害、実行機能障害、感情表現の変化などが現れます。

これらの症状の出現により、認知症の人は不安になり、暴力的になったり、怒鳴ったり、徘徊したりという症状を起こしやすくなります。

このような認知症に伴う機能の低下について、正しく理解し、心の動きに気づかないと、虐待という悲しい行為につながってしまう場合があります。

認知症の人は、行動範囲が広く、徘徊などにより、介護者の身体的、精神的なストレス

スは大きく、また、本人の認知症による言動の混乱から、身体的虐待(暴力的な行為)、心理的虐待(怒鳴る・無視する)、介護放棄(日常生活の拒否)など、さまざまな虐待行為に至ってしまう事例が現実起きています。

認知症は、だれにとっても身近なことであり、自分の問題として認識をもつことが大切です。

そのためにも、認知症の人を家族やご近所同士、そして地域で温かく見守り、偏見とこのころのバリアをなくし、認知症の人が安心して穏やかに暮らせるまちをつくりていきたいと思います。

このマークの記載がある事業は、手話通訳者の派遣が可能な事業です。派遣の申し込みは各事業の10日前までに、事業名・日時・事業等の担当課について、障がい者福祉課障がい者福祉係(内線3243/FAX23・0699)までご連絡ください。

久喜市合併記念事業を

開催します

久喜市合併記念式典

新市の歴史的な幕開けを記念した式典を開催します。

日時 11月7日(日)

12時30分受け付け／13時30分開式

場所 久喜総合文化会館大ホール

内容

第1部 市町村合併功労者表彰、名誉市民推戴、市章発表、久喜市誕生記録映像上映など

第2部 郷土芸能・文化披露（堀の獅子舞、小塚囃子、阪東太鼓、鷲宮催馬楽神楽）

定員 一般参加者2000人
(当日会場先着順)

※駐車場に限りがありますのでご留意ください。

託児 希望する方は、10月18日(月)までにお申し込みください。

問合せ 企画政策課合併総合調整係
(内線2283)

合併記念式典前夜祭

11月6日(土)、旧1市3町の山車や神輿を一堂に会した「前夜祭」を久喜駅西口周辺で開催します。

問合せ 商工観光課観光係
(内線2883)

久喜市合併記念 絵画コンクール

～入選作品約170点を展示～

「新市の未来」をテーマにした合併記念絵画コンクールの入選作品を展示します。市内小・中学校の児童・生徒が、未来に残しておきたい久喜市の風景や、久喜市の未来予想図などを自由に描いています。

日時 11月7日(日) 11時～16時

場所 久喜総合文化会館広域文化展示室

問合せ 企画政策課合併総合調整係
(内線2283)

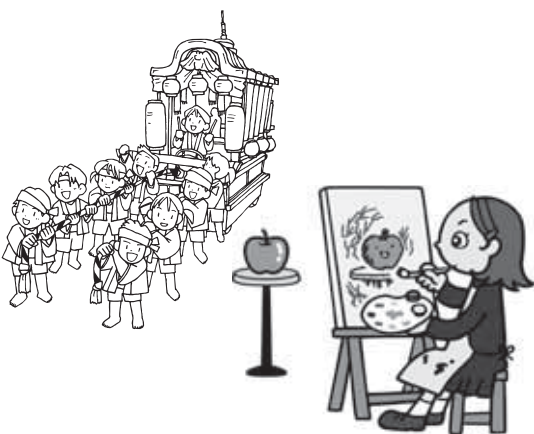

～新市ではじめての市民懇談会～

市民との元気アップ懇談会 開催

●市長がまちづくりについて語ります

子どもや高齢者にやさしいまちづくり、安全・安心なまちづくりなどについて、市長自ら皆さんに説明します。

●あなたの声をお聴かせください

みなさんの声を市政に反映させることを目的に、市長をはじめ市の執行部職員が皆さんのお住まいの地域に出向き、ご意見やご提案をお伺いします。



市民の皆さんが郷土に愛着を持ち
誇れるふるさとをつくるため
ご意見をお願いします

	日	時	場 所
11月20日(土)	午前	9時30分～11時30分	ふれあいセンター久喜3階会議室1～5
	午後	14時～16時	栗橋文化会館(イリス)2階会議室1・2
	夜間	18時30分～20時30分	鷲宮総合支所4階406～408会議室
11月21日(日)	午前	9時30分～11時30分	菖蒲文化会館(アミーゴ)1階多目的室1～3
	午後	14時～16時	総合体育館第1体育館2階多目的ホール

参加申し込み不要

※各会場とも開会の30分前に開場します。
 ※全ての会場に手話通訳者を配置します。
 ※託児を希望する方は、11月5日(金)までにお申し込みください。
 ※会場により駐車場に限りがありますのでご留意ください。
 問合せ 広報広聴課広報広聴係 (内線5911)

菖蒲 10/31(日) ～11/7(日)

場所 菖蒲文化会館 (アミーゴ)

主催 久喜市菖蒲町文化団体連合会

共催 久喜市教育委員会

◆発表の部 [ホール]

ステージフェスティバル (式典・発表部門)

日時 10月31日(日) 10時～15時

◆展示の部

小中学校作品展・短歌展・俳句展・

ローズバーグ協会展 [1階ロビー]

日時 10月31日(日)～11月7日(日) 9時～16時

手工芸展 [多目的室]

日時 11月1日(月)～3日(水) 10時～16時

美術展 [ホール]

日時 11月2日(火)～7日(日) 9時～16時

いけ花・花木展 [多目的室]

日時 11月4日(木)～6日(土) 10時～16時

◆茶会 [1階ロビー]

日時 11月7日(日) 10時から

◆将棋大会・囲碁大会 [多目的室]

日時 将棋 10月31日(日) 10時～17時

囲碁 11月7日(日) 10時～17時

◆郷土の偉人・本多静六博士 記念講演会 [ホール]

日時 10月31日(日) 11時10分

内容 同連合会創立25周年記念講演会

テーマ「本多静六博士を顕彰する」

講師 遠山益さん (お茶の水女子大学名誉教授)

定員 約450人 (会場先着順) 費用 無料

問合せ 同連合会事務局 中山 ☎85-1074



文化祭開催

※ [] 内は会場

栗橋 10/30(土) ～11/1(月)

場所 栗橋文化会館 (イリス)

主催 久喜市栗橋文化協会

共催 久喜市教育委員会

◆発表の部 [イリスホール]

日時 10月30日(土)・31日(日) 10時～16時

内容 舞踊、民謡、ギター、フラダンス、カラオケ、ヒップホップほか

◆展示の部 [イリス全館]

日時 10月30日(土)～11月1日(月)

9時～16時 (1日は13時まで)

内容 書、絵、写真、アートフラワー、木彫り、俳句、短歌、いけ花、手芸、陶芸、トールペイントほか

◆茶会 [イリス和室]

日時 10月30日(土)・31日(日) 10時～15時

◆体験教室 [イリスエントランス]

日時 10月30日(土)・31日(日) 10時～15時

11月1日(月) 9時～12時

内容 トールペイント、陶芸、木彫りほか

◆ソーシャルダンスパーティー

日時 10月30日(土) 18時～21時

場所 栗橋B & G海洋センター

問合せ 同協会会長 柿沢 ☎090-1502-7134

第15回生涯学習研修大会 まなびすとフォーラム開催

大会テーマ 「地域コミュニティの構築」

日時 11月6日(土)
9時30分～12時

場所 東京理科大学久喜キャンパス (下清久500)

※久喜駅西口から大学までの無料直行バスを利用できます。
内容 高校生、大学生、学校・社会教育関係者および市民で10人程度のグループをつく

り、新市のまちづくりについて意見交換
対象 市内在住・在勤・在学者

定員 200人程度 (申込順)
主催 久喜市生涯学習推進会議・久喜市生涯学習推進部

申込期限 10月25日(月)
申込方法・問合せ 電話またはFAXで、生涯学習課(内線4281/☎21-4977)へ

久喜市レクリエーション協会 加盟団体・サークル募集

当協会は、レクリエーション・スポーツの市民への普及振興のため活動しています。新・久喜市民のみならず、レクリエーション活動をとともに楽しむために、次の種目の団体・サークルの加盟を受け付けます。

募集する種目等 グラウンドゴルフ、太極拳、綱引き、レクリエーションダンス、社交ダンス、ミニテニス、歩こう会、3B体操、民謡、フォークダンス、ターゲットボードゴルフ、フラダンス、よさこいソーラン、吹き矢、レクリエーション指導者
※その他についてはご相談ください。
募集期間 10月15日(金)～11月15日(月)
申込み・問合せ 同協会事務局(生涯学習課内・内線4290)

平成23年度 市立幼稚園園児募集

入園資格 市内に住所を有する幼児

・4歳児(平成18年4月2日～19年4月1日生まれ)

・5歳児(平成17年4月2日～18年4月1日生まれ)

保育料 1人につき月額8000円

入園申込書の配布 10月15日(金)から

※土・日曜日、祝日を除く

入園受付日時 11月1日(月)・2日(火)

※どちらの幼稚園でも受け付けます。

中央幼稚園 (☎22・8547)

募集人数 4歳児 99人／5歳児 30人

入園料 不要

見学会 10月19日(火)・20日(水)

※電話でお申し込みください。

その他 週1回の延長保育があります。

栗橋幼稚園 (☎52・3346)

募集人数 4歳児 60人／5歳児 5人

入園料 1万円

見学会 広報くき9月1日号15ページをご覧ください。

その他 通園バス(栗橋区域内)および預かり保育(16時30分まで)があります。

10月は「埼玉人権を考える月間」です

久喜市を含む県東部で構成する埼玉12市町では、さまざまな人権問題の解決に向け、連携して人権教育・啓発活動を行っています。

その一環として、10月を「埼玉人権を考える月間」と定め、重点的に人権啓発活動を実施します。

問合せ 人権推進課人権推進係

(内線2321)

生涯学習課人権教育係

(内線4286)

●10月14日(木)「第19回埼玉人権を考えるつどい」久喜総合文化会館で開催!

※広報くき9月1日号26ページをご覧ください。



▲市内の全小・中学生が参加した「夢 希望 埼玉10万人のメッセージ」。人権に思いを寄せたメッセージが、市役所および各総合支所と「人権を考えるつどい」の会場にも展示されます。

農用地区域からの除外の申し出を受け付けます

農業振興地域の農用地区域内の農地は原則として、農地以外の目的に使用することができません。

そのため、農用地区域内の農地に自己用住宅、農業用施設等の建築、市内にある事業所が資材置場、駐車場等を新設または拡張する場合は、農用地区域からの除外の申し出を行う必要があります。

この除外申し出にあたっては、ほかの農用地に悪影響を及ぼさないような土地を選定の上、申し出を行ってください。また、申し出をされた土地の位置・形状および面積等の変更はできませんので、十分検討の上申し出をして

ください。

●受け付けは市役所と各総合支所で行います

土地の所在する区域ごとに、市役所と各総合支所の窓口で受け付けます。

受付期間 11月8日(月)～19日(金)

8時30分～12時/13時～17時

※土・日曜日を除く

受付場所・問合せ

久喜区域 農業振興課農業振興係(内線2862)／菖蒲区域 菖蒲総合支所環境経済課(内線261)／栗橋区域 栗橋総合支所環境経済課(内線246)／鷲宮区域 鷲宮総合支所環境経済課(内線229)

「赤ちゃんの駅」設置事業費補助金のお知らせ

県では、乳幼児のいる子育て家族が安心して外出できるようにするため、「赤ちゃんの駅」の整備を進めています。

「赤ちゃんの駅」とは、おむつ替えと授乳(いずれかでも可)のために、子育て家族が無料で利用することができる場所のことです。

この整備を行った施設などに、補助金を交付する制度があります。

対象施設 不特定多数の人が利用する県内の民間施設

対象事業・経費 「赤ちゃんの駅」新

設による備品購入費・設置費用など

※12月末日までにその整備を終え、経費の支払いを済ませる必要があります。

募集期限 10月29日(金) 必着

補助金額 整備1か所当たり10万円以内

※1施設当たり10か所まで(申請順)

申込方法・問合せ 申請書(市役所1階子育て支援課で配布) および添付書類を直接または郵送で、県少子政策課子育てムーブメント担当(〒330-19301 所在地記入不要) ☎048

・830・3343)へ

成人式開催のご案内

市では、新成人の門出を祝い励ますため、次のとおり成人式を開催します。なお、当日の式典等は、新成人である実行委員の皆さんにより運営されます。新成人の皆さんの出席をお待ちしています。

なお、各区域で開催時間が異なりますのでご注意ください。

開催日	区域	時間	場所
平成23年1月9日(日)	久喜	13時30分受け付け 14時開会	久喜総合文化会館
	菖蒲	9時30分受け付け 10時開会	菖蒲文化会館 (アミーゴ)
	栗橋	12時30分受け付け 13時開会	栗橋文化会館 (イリス)
	鷲宮	10時30分受け付け 11時開会	鷲宮西コミュニティセンター (おおとり)

※各会場とも手話通訳者を配置します。

対象 平成2年4月2日から平成3年4月1日までに生まれた市内在住者

※市外へ転出していて参加を希望する場合はお問い合わせください。

案内状 12月中旬に送付します。

その他 酒類の持ち込みは禁止です。飲酒者の入場はお断りします。

主催 久喜市・久喜市教育委員会

問合せ 生涯学習課生涯学習係
(内線4282)

インフルエンザ予防接種のお知らせ

新型インフルエンザワクチン（1価ワクチン）に加え、10月1日から新型インフルエンザと季節性インフルエンザの混合ワクチン（3価ワクチン）の接種が可能になりました。

接種をする方は、どちらのワクチンを接種するか選択できます。これにより、今年度の季節性インフルエンザワクチンのみの接種はありません。

実施期間	対象	費用（医療機関窓口での支払い）	ワクチンの種類
10月1日(金) ～ 平成23年 3月31日(木)	接種日に 65歳以上である 市内在住者(※)	一部自己負担 1,000円 市外での接種の場合は、接種の前に各保健センターへお問い合わせください（接種できる期間：10月20日～12月25日）。	3価ワクチンが原則
	接種日に 64歳以下である 市内在住者	全額自己負担 市内での接種 1回3,600円（2回目も同額） （接種せず診察のみの場合1,790円） 市外での接種は医療機関等によって費用が異なることがあります。	1価ワクチンか3価ワクチンかを選択可能

(※) 60歳以上65歳未満で、心臓・腎臓、呼吸器機能またはヒト免疫不全ウイルスによる免疫の機能に極度の障がいがある身体障害者手帳1級相当の方も対象となりますので、各保健センターへお問い合わせください。

自己負担額が免除になる方

・生活保護世帯等の方 ・市民税非課税世帯の方(世帯全員が非課税)

※接種の前に各保健センターへお問い合わせください。

接種できる市内医療機関 4月発行の広報紙と一緒に配布した「保健事業日程表（23ページ）」の個別予防接種委託医療機関の一覧表または市のホームページをご覧ください。

※保健事業日程表に掲載した医療機関については、変更となっている場合もありますのでご注意ください。

その他 希望するワクチンの有無などを医療機関へ問い合わせてから、健康保険証などを持参の上受診してください。

問合せ 各保健センター保健予防係（中央 ☎21-5354/菖蒲 ☎85-7021/栗橋 ☎53-1111（内線612）/鷲宮 ☎58-8521）

タウン情報

となりまちへ
行こう



蓮田市

荒川附遺跡出土の古墳時代～奈良時代

日程 10月31日(日)まで開催中
9時～17時

※毎週月曜日および9月30日(木)・10月10日(日)は休館。

場所 蓮田市文化財展示館
(黒浜2801の1)

内容 荒川附遺跡出土品の展示

費用 無料

問合せ 同館
☎048-764-0991

幸手市

幸手市文化祭

日程 11月6日(土)・7日(日)
10時～17時

場所 アスカル幸手(平須賀2380の1)

内容 展示(絵画・彫刻・書道など)、発表(合唱・舞踊・民謡など)

問合せ 幸手市生涯学習課
☎43-1111(内線644)

白岡町

しらおか農業祭

日時 11月20日(土) 10時～14時

場所 しらおか味彩センター(千駄野398)

内容 町内産の新鮮な農産物・花き・植木の直売、農産物生産者団体や町内商工団体の模擬店など

※役場庁舎内で農産物品評会も行われ、展示後に即売します。

問合せ 白岡町農政商工課
☎92-1111(内線243)

杉戸町

杉戸町産業祭

日時 11月3日(例) 9時30分～15時30分

場所 アグリパークゆめすぎと(才羽823の2)

内容 ステージイベント、地元特産品展示即売、模擬店等

問合せ 同祭実行委員会(JA埼玉みずほ杉戸中央支店内)
☎34-0551

宮代町

みやしる産業祭

楽しいイベントや生活応援、おいしいものいっぱいの特産物でお待ちしています。

地球温暖化防止に向けた旧久喜市の取り組み結果です

市では、平成18年3月に旧「久喜市環境保全率先実行計画（第2次）」を策定し、市の事務・事業活動によって排出される温室効果ガスの総排出量について、平成11年度を基準として平成22年度に3%以上削減する目標を立て、取り組みを進めてきました。

平成21年度に排出された温室効果ガスの総排出量は4584トンで、基準年度比で、約16.1%削減できましたのでお知らせします。

問合せ 環境管理課環境企画係（内線2822）

平成21年度取り組み結果

取り組み項目	主な取り組み内容	結果	22年度目標値 （※1）
電気使用量（★）	昼休み時の消灯、ノー残業デーの実施、トイレ・給湯室等のこまめな消灯、冷暖房温度の適正管理、太陽光発電システムの活用等	10.9%削減	1%削減
施設の燃料使用量（★）	省エネルギー機器の導入、冷暖房温度の適正管理、沸かし過ぎや確実な栓締め等ガス器具等の適正な使用、ボイラー等の適正な運転等	36.5%削減	3%削減
公用車の燃料使用量（★）	水曜日ノーカーデーの実施、出張時の公共交通機関の利用、アイドリングストップの実施、公用自転車の利用等	24.4%削減	0.3%削減
水道使用量	節水コマの取り付け、こまめな蛇口の開閉、トイレの1回流し等	20.2%削減	7%削減
ごみの減量	分別回収ボックスの活用、使い捨て容器の購入や使用を控える、物品の共有化、生ごみの堆肥化等	全部署で概ね良好	分別の徹底
コピー用紙購入枚数	ミスコピー用紙の裏面使用、両面印刷・両面コピーの実践、市役所LANによるメール・掲示板の活用、会議資料の簡略化、必要最少部数の作成等	30.6%増（※2）	11%増以内
再生紙利用の推進 （ガイドライン適合率）	再生紙ガイドラインに基づき古紙配合率の高い製品を購入、印刷製本をする。印刷物に古紙配合率を表示し普及啓発を図る等	適合率88.8%（※3）	適合率95%以上
グリーン購入の推進 （グリーン購入率）	購入前にグリーン製品であることを確認、環境汚染物質を発生する製品の購入を控える、グリーン購入情報提供システムの利用等	購入率94.2%（※4）	購入率95%以上
公共事業に係る環境配慮 （A評価の割合）	公共事業環境配慮項目の実施、低騒音・低振動型の建設機械の使用、再生資源の活用、工事現場からの汚染防止、建設廃棄物等の適正処理等	A評価割合100%	A評価割合95%以上

（★）温室効果ガス排出量算定の基礎項目

- ※1 旧久喜市環境保全率先実行計画（第2次）で定めた目標値
- ※2 目標に達しなかった原因として、各種印刷物のプリンター出力が多くなっていること、合併協議などで紙の使用量が増えたことなどが考えられます。
- ※3 市の再生紙利用ガイドライン（古紙配合率100%）に沿った紙製品の購入や印刷が難しかったため。
- ※4 物品購入時にはエコマーク商品であるかなどを必ず確認し、さらなるグリーン購入に努めます。

エコドライブ10のすすめ（後編）

地球と財布にやさしいエコドライブを始めてみませんか？

6 暖機運転は適切に

寒冷地など特別な状況を除き、走りながら暖めるウォームアップ走行でじゅうぶんです。5分間暖機すると160cc程度の燃料を浪費します。

7 道路交通情報の活用

1時間のドライブで道に迷って10分余計に走行すると、14%程度の燃費悪化に相当します。

8 タイヤの空気圧をチェック

タイヤの空気圧が適正値より0.5kg/cm²不足した場合、市街地で2%程度、郊外で4%程度、それぞれ燃費が悪化します。

9 不要な荷物は積まずに走行

100kgの不要な荷物を載せて走ると、3%程度燃費が悪化します。

10 駐車場所に注意

交通の妨げとなる場所での駐車は、交通渋滞をもたらします。平均車速が時速40kmから時速20kmに落ちると、31%程度の燃費悪化に相当すると言われています。

※前編（1～5）は広報くき9月1日号7ページに掲載しています。

チャレンジ25キャンペーン
地球温暖化を防止しよう！
 国は2020年までに、温室効果ガスの排出量を1990年比で25パーセント削減することを目標に掲げ、国全体で取り組みを進めています。そのための国民的運動が、1月から始まった「チャレンジ25キャンペーン」です。
 問合せ 環境管理課環境企画係（内線2822）

平成21年度住民基本台帳の 閲覧状況を公表します

住民基本台帳の閲覧については、ダイレクトメールなどの営利を目的とした閲覧は禁止されていますが、公的機関による世論調査対象者の抽出など公共的・公益的な目的に限り閲覧を実施しています。

平成21年度の久喜市（旧久喜市・旧菟浦町・旧栗橋町・旧鷲宮町）の閲覧状況を次の表のとおり公表します。
詳しい内容は市のホームページで見ることが出来ます。
問合せ 市民課（総合窓口）
市民係（内線2662）

■住民基本台帳法第11条の2に基づく閲覧（統計調査、世論調査、学術調査研究、地域住民の福祉の向上に寄与する活動などで公益性が高いと認められるもの）

実施地区	件数	内 訳
旧久喜市	14	国または地方公共団体の機関が委託者となっているもの（6件）
		大学等の学術調査研究機関が委託者となっているもの（1件）
		総務大臣が定める基準に照らして公益性が高いと認められる団体が委託者となっているもの（7件）
旧菟浦町	8	国または地方公共団体の機関が委託者となっているもの（6件）
		大学等の学術調査研究機関が委託者となっているもの（1件）
		総務大臣が定める基準に照らして公益性が高いと認められる団体が委託者となっているもの（1件）
旧栗橋町	3	国または地方公共団体の機関が委託者となっているもの（3件）
旧鷲宮町	5	国または地方公共団体の機関が委託者となっているもの（4件）
		総務大臣が定める基準に照らして公益性が高いと認められる団体が委託者となっているもの（1件）

放置自転車を なくしましょう

放置自転車とは



「放置自転車」というと、何日間にもわたり置き去りにされている状態を想像する人が多いと思います。

法律では、「駐輪場以外にある自転車を利用者がすぐに移動できない状態にあるもの」を放置自転車と定めています。

例えばわずかな間でも、道路などの公共の場所に自転車等を置き去りにすると、放置自転車として扱われるということになります。

☆放置自転車をなくすために

- ① 自転車等は、道路や歩道に置かず、決められた場所に置きましよう。
- ② 自転車預かり所や自転車駐輪場などを利用ましよう。
- ③ 必ず、防犯登録をましよう。
- ④ 盗難にあつたときは、警察に届けましよう。

問合せ ぐらし安全課交通安全全係（内線2643）

生活の知恵・快適に暮らすために

ぐらしの110番情報

廃品回収業者との トラブルにご注意！

【事例】

① 不用品を無料回収するとアパウンスしていた業者に、パソコンなどの回収を頼んだら2万円を請求された。業者の態度に恐怖を感じて支払ってしまった。（40歳代 男性）

② 「見積り無料」のチラシを見て回収業者を頼んだ。自転車などの処分を依頼したが、物置のほかの物品まで積み込み、見積り書も渡されず15万円も支払った。（60歳代 女性）

【問題点】

「無料回収」と称し高額な請求をしたり、見積書を出さずに回収後に高額請求をしたりします。

回収を頼むとき、複数の業者から見積りを取ったり、廃棄物処理法の許可業者か確認する人は少ないでしょう。消費者のリサイクルに対する知識不足もトラブルの一因です。

【アドバイス】

(1) 不用品の処分は市のルールに従って行う

粗大ごみに出せない家電製品やパソコンなどの処分方法が分からない場合は、久喜宮

代衛生組合（久喜区域 久喜宮代清掃センター ☎34・2042 / 菟浦区域 菟浦清掃センター ☎85・7027 / 栗橋・鷲宮区域 八甫清掃センター ☎58・1309）に確認してください。

(2) エアコン、テレビ、冷蔵庫、冷凍庫、洗濯機、衣類乾燥機の処分は家電リサイクル法に従って行う

処分は、購入または買い替える際の販売店に依頼するか、「一般廃棄物収集運搬業許可業者」に依頼してください。リサイクル料金や収集・運搬の費用が必要です（メーカーの指定引き取り場所到自己搬入する方法もあります）。

(3) 無料をつたっていても、回収時に料金を請求されることもあるので注意ましよう。

消費生活相談窓口

● 県消費生活支援センター 春日部 ☎048・734・0999

● 市消費生活相談窓口 22ページの無料相談をく覧ください

問合せ ぐらし安全課市民生活・青少年係（内線2641）

公的年金等からの 特別徴収制度のお知らせ

問合せ 市民税課市民税係（内線2682～2685）

**菟蒲・栗橋・鷲宮区域の65歳以上の皆さん
市・県民税の年金天引きが始まります**

65歳以上で久喜区域以外にお住まいの方の住民税は、これまで金融機関や市役所の窓口で納付していただきましたが（普通徴収）、10月からは、納税者が受給する年金から天引きされることとなります（特別徴収）。

対象となる方 4月1日現在65歳以上の年金受給者で、前年中の年金所得に係る住民税の納税義務のある方
対象となる年金 老齢基礎年金、老齢厚生年金、退職共済年金などで、介護保険料が天引きされている年金
※遺族年金、障害年金などは対象外

天引きの対象とならない方

- ① 介護保険料が年金から天引きされていない方
- ② 老齢基礎年金等の額から所得税、介護保険料、国民健康保険税（または後期高齢者医療保険料）を差し引いた年額が、天引きされる住民税額より少ない方

- り少ない方
- ③ 老齢基礎年金の年額が18万円未満の方
- ④ 1月1日以後、転出等により市内に住所を有しなくなった方
- ⑤ 老齢基礎年金等を担保に借り入れをしている方 など

天引きが中止になる場合

- ① 天引きの対象となる年金を受けなくなった場合
 - ② 転出・死亡した場合
 - ③ 介護保険の特別徴収被保険者でなくなった場合
 - ④ 年度途中で公的年金等に係る所得から算出される税額が変更となった場合
- ※天引きできなくなった分については普通徴収となるため、市から納税通知書が届きます。

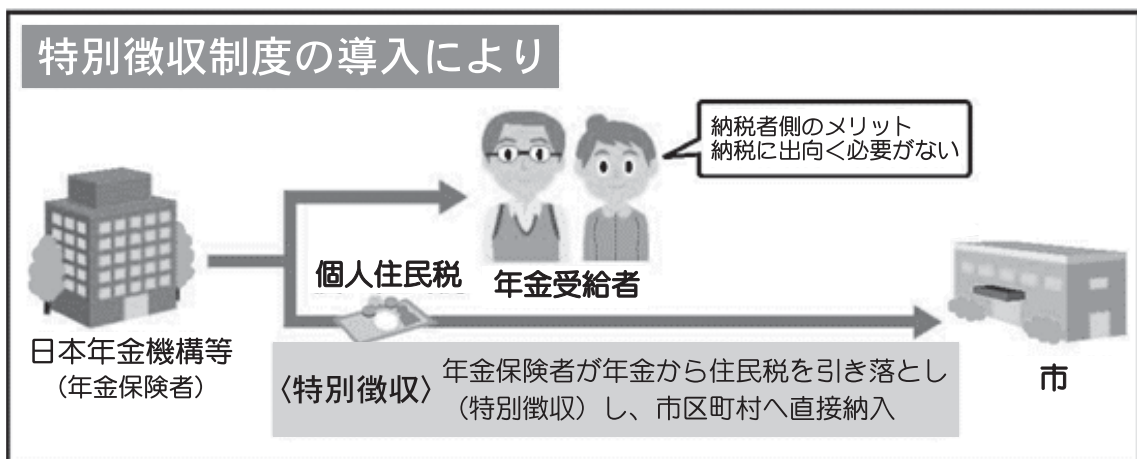

天引きの対象税額と徴収方法

対象となる方には、6月にお送りした市民税・県民税納税通知書にて、10月以降天引きされる税額をお知らせしています。

【今年度】年金所得にかかると住民税額の半分については、これまでどおり納付書や口座振替で6・8月に納付していただきます。残りの半分は10・12・2月支給の年金から天引きされます。

【来年度以降】前年度から天引きされていると、4・6・8月は前年度の2月の税額と同額が天引きされます（仮徴収）。10・12・2月は、その年の6月に確定する年税額から仮徴収された分を差し引いた残りが天引きされます（本徴収）。

【今年度】		特別徴収		
普通徴収		10月	12月	2月
6月	8月	10月	12月	2月
年税額の1/4	年税額の1/4	年税額の1/6	年税額の1/6	年税額の1/6

【来年度以降】					
特別徴収					
仮徴収			本徴収		
4月	6月	8月	10月	12月	2月
前年度の2月と同額	前年度の2月と同額	前年度の2月と同額	年税額から仮徴収した額を控除した額の1/3	年税額から仮徴収した額を控除した額の1/3	年税額から仮徴収した額を控除した額の1/3

給与収入と公的年金等収入がある方へ

平成22年度から65歳未満の方など、年金からの特別徴収の対象とならない方の公的年金等にかかる住民税については、給与から特別徴収することができるようになりました。

よくある質問にお答えします

問 なぜ年金から天引きするのですか。
答 高齢社会の進展で、年金を受給している納税者の利便性を図る必要があります。これまで、納付のために毎都市役所や金融機関の窓口に向いていた人は、その必要がなくなります。また、納付回数が増えるため、1回当たりの納付額が少なくなり、納付が楽になります。

問 年金からの天引きか、これまでどおり金融機関などで納めるか、どちらか選べませんか。
答 選ぶことはできません。65歳以上の公的年金等を受給している納税者は、原則として年金からの天引きの対象となります。

問 公的年金の所得以外に農業所得があります。その分についても年金から天引きされるのですか。
答 年金から天引きされるのは、公的年金等にかかる住民税のみです。それ以外の所得にかかる住民税については、納付書または口座振替で納めることとなります。

年金コラム

年金受給者の各種届け出

年金を受給している方が、次に該当する場合は届け出が必要です。
 届け出はがきは、市役所1階市民課もしくは各総合支所市民税務課の窓口にあります。
問合せ 市民課市民係
 (内線2663) / 各総合支所市民税務課(宮浦・内線121 / 栗橋・内線215 / 鷺宮・内線128) / 春日部年金事務所
 ☎ 048・737・7114

届け出を必要とする場合	届け出の種類	届け出先
氏名が変わったとき	年金受給者氏名変更届	春日部年金事務所 春日部市中央1-52-1 春日部セントラルビル ☎048-737-7114
住所を変更したとき	年金受給者住所・支払機関変更届(はがき)	
振込先の金融機関を変えるとき	年金証書再交付申請書(はがき)	
年金証書を紛失したとき	国民年金・厚生年金保険老齢給付裁定請求書	
特別支給の老齢厚生年金を受けている方が、65歳になったとき	遺族年金(給付)裁定請求書(添付書類必要)	
遺族年金を受けるとき	年金受給者死亡届(添付書類必要)	
年金を受給している方が亡くなったとき	未支給年金・保険給付請求書(添付書類必要)	
亡くなった方が受取る予定であった年金を受取っていないとき		

※届け出に必要な添付書類については、春日部年金事務所へお問い合わせください。

写真ニュース



埼玉県消防操法大会準優勝

8月7日(土)、鴻巣市の埼玉県消防学校で「第26回埼玉県消防操法大会」が開催されました。

真夏の日差しが照りつける中、県内各地から選ばれた消防団15チームが技とスピードを競い、久喜地区消防組合栗橋消防団が厳しい訓練の成果を十分に発揮し、準優勝という輝かしい成績を収めました。



きょうの出前市長室

8月27日(金)、菖蒲総合支所で「きょうの出前市長室」が開催されました。

応募のあった3団体の皆さんからは、活動の現状や合併後の課題、今後の団体活動やまちづくりの構想・要望など忌憚のない意見や提言が述べられる中、その都度田中市長から市の考えや現状などが説明され、和やかに意見交換が行われていました。



あなたの街で夢コンサート

9月2日(木)、久喜総合文化会館で合併記念事業の一環として、NHKの「あなたの街で夢コンサート」の公開録画が行われました。

一般公募で選ばれた、市内在住の木村喜美子さん(ピアノ/写真左)と丸山舞さん(バスクラリネット/写真右)、ゲスト、東京フィルハーモニー交響楽団が奏でるハーモニーに観覧者は酔いしれていました。(テレビ放映：10月22日(金)21時 NHK-BS2)



もしものときに備える防災訓練

9月4日(土)、市内4会場で防災訓練が実施されました。

当日は、多くの市民の皆さんの参加のもと、大災害に備える倒壊建物救出訓練のほか、消火訓練や煙体験訓練などが行われました。日ごろから、“もしものとき”に備えておくことが大切です。

(写真は菖蒲会場の様子)

お知らせ

久喜市役所 ☎22-1111
 菖蒲総合支所 ☎85-1111
 栗橋総合支所 ☎53-1111
 鷺宮総合支所 ☎58-1111

地デジ化完了まで 10か月を切りました

テレビ放送共聴施設の地デジ化について

テレビ放送は、平成23年7月24日に、地上デジタル放送へ完全に移行し、現在の地上アナログ放送はご覧になることができなくなりました。今後、工事が集中し、対応が完全移行までに間に合わなくなる可能性もありますのでお早めの対応をお願いします。

特に、ビル陰等の障害物による受信障害対策共聴施設や、マンションやアパートなどの集合住宅共聴施設は、早急な対応が必要です。受信障害対策共聴施設については、デジタル放送は、アナログ放送と比べて受信障害に強く、多くの施設で受信障害の解消が見込まれるため、共聴施設の管理者に障害の有無や今後の視聴方法について

確認が必要となります。また、集合住宅共聴施設についても、地デジ化への対応方法を集合住宅の管理者に確認する必要があります。

また、共聴施設の管理者についても、地デジ化に向けた早急な対応が必要となります。

現在、国やデジタルポ(総務省テレビ受信者支援センター)において、地デジ化に向けた相談や助成金制度などの支援策が実施されています。詳しい内容については、デジタル埼玉までお問い合わせください。

ホームページ <http://www.digitv.jp/>

相談・問合せ 総務省埼玉県テレビ受信者支援センター(デジタル埼玉) ☎048・610・8080

道路交通センサスにご協力を

国土交通省では、将来の交通計画を立てるための基礎資料を得るために、おおむね5年ごとに全国一斉に自動車の利用実態を調査する「道路交通センサス」を実施しています。

調査は、国土交通省が管理する自動車登録情報から無作為に対象車両を選定して行われます。対象車両を所有する

皆さんには、10月から11月にかけて国土交通省より調査票が郵送されますので、ご協力をお願いします。

問合せ 国土交通省大宮国道事務所計画課 ☎048・69・1205



自衛隊記念日記念行事 観閲式に伴う航空機等の飛行のお知らせ

10月24日(日)に自衛隊朝霞訓練場にて観閲式が実施されることに伴い、10月13日以降訓練および予行のため、久喜市上空を航空機等が飛行し、騒音等が発生することがありますのでお知らせします。

訓練日程は陸上自衛隊東部方面隊のホームページでご覧いただけます。

問合せ 陸上自衛隊朝霞駐屯地東部方面総監部総務部地域連絡調整課 ☎048・460・1711

違反建築なくそう運動を実施

ルール守って明るく住みよ

この運動は、建築基準法や都市計画法の目的・内容を市

民の皆さんに知っていただき、良好な市街地環境の形成や良質な建築物の普及に努めることを目的として実施します。

◆一斉公開建築パトロール期間 10月11日(祝)〜20日(祝) 場所 市内全域

内容 完了検査の励行、実態違反、手続き違反、工事監理などの調査および是正指導

◆法令説明会・無料建築相談日時 10月20日(祝) 14時

場所 久喜総合文化会館
 問合せ 開発建築課建築指導係(内線3767)

苗木の配布のお知らせ

10月17日(日)に開催される「久喜市民まつり」の会場で、エコライフDAYチェックシートに記入していただいた方に苗木を配布します。

また、同会場では「緑の募金」も実施していますので、ご協力をお願いします。

配布対象 市内在住者(1世代あたり1本)
 苗木の種類 ムクゲ 50本
 ムラサキシキブ、シロヤマブキ 各200本

※本数については、当日変更になる場合があります。

配布時間

10時30分 3種類 225本
 13時30分 3種類 225本
 ※希望者多数の場合は、配布

時間を早める場合がありますのであらかじめご了承ください。また、先着順により無くなり次第終了します。

配布場所 久喜駅西口駅前広場 環境管理課テント前
 問合せ 環境管理課みどり自然係(内線2823)



「緑の募金」運動の報告について

ご協力ありがとうございました。

5月1日から6月30日まで実施しました「緑の募金」運動で、総額323万2550円の募金が集まりました。

多くの皆さんのご協力に厚くお礼申し上げます。

この募金は、(株)埼玉県緑化推進委員会を通じて埼玉県内および久喜市の緑化に生かされます。

今後とも緑化運動の推進にご協力をお願いします。

問合せ 環境管理課みどり自然係(内線2823)

学童クラブ指導員募集

菖蒲地区の学童クラブでは、指導員（非常勤特別職）を募集します。

職務内容 児童の生活指導、保育等

応募資格 保育士、教員、幼稚園教諭の資格を有する方

勤務時間 月～土曜日のうち週5日以内・29時間勤務（平日12時30分～18時30分/土曜日8時～16時/学校休業日（夏休み等）8時～18時30分）

委嘱期間 11月1日～平成23年3月31日

募集人数 1人（面接選考）

報酬 月額16万7000円

面接試験 10月20日（※予定）

申込期限 10月15日（金）

申込方法・問合せ 履歴書（写真貼付）と資格証明書の写しを持参の上、菖蒲総合支所福祉課児童福祉係（内線145）へ

栗橋やさしさ・ときめき祭フリーマーケット 出店者募集

日時 11月21日（日） 10時～14時

場所 栗橋文化会館砂利駐車場

募集区画数 40区画（1区画2.5m×2.5m）

※申し込み多数の場合は抽選を行い当選者に通知します。
対象 市内在住者

その他 食品類の販売、営業行為としての販売はできません。

申込期限 10月29日（金）

申込方法・問合せ 電話で、栗橋総合支所環境経済課（内線245）へ

10月はノーレジ袋 キャンペーン月間です

久喜宮代衛生組合では、10月の1か月間、ごみ減量化の一環として『ノーレジ袋キャンペーン月間』を久喜市商工会・宮代町商工会・菖蒲商工会・栗橋商工会・鷲宮商工会の協力により実施します。

10月中は、協力店にのぼり旗を掲げ、店頭でPR活動を行うなど、不要なレジ袋をもらわないように呼びかけます。

※『ノーレジ袋キャンペーン月間』の主旨は、レジ袋をなくすものではなく、「不要なレジ袋をもらわないようにしよう」ということです。

買い物のときは、マイバッグ・マイバスケット等を持参して、次のマナーを守りましょう。

○ 買い物中はマイバッグを折りたたんだままにしましょう。

○ 商品はお店に備え付けの買い物カゴに入れましょう。
○ マイバッグはレジが済んで

から使いましょう。

古い習慣を見直して、マナーを守り気持ち良く、ごみ減量化に取り組んでみませんか。
問合せ 久喜宮代衛生組合 34・2042

普通救命講習受講者募集

大切な命！あなたの手で！
応急手当に関する知識と技術をこの機会に習得してみませんか。

日程 ①10月24日（日） 9時～12時
②10月31日（日） 9時～12時

場所 ①ふれあいセンター久喜
②いきいき活動センターしずか館

対象 中学生以上の市内在住
・在勤・在学者
定員 各30人（申込順）
費用 無料

申込開始 10月10日（日） 9時
申込み・問合せ ①久喜消防署東分署 34・22121
②久喜消防署栗橋分署 34・522119

※講習終了後に「普通救命講習修了証」を交付します。

専門家による 無料相談会開催

○ 合同無料登記相談会
日時 10月13日（水） 13時～16時

場所 市役所1階相談室1・2
内容 相続、多重債務・破産申立、建物表題・増築・滅失登記・境界確認、測量に関する相談、土地分筆・地積更正・地目変更、不動産・会社法人登記、その他登記に関する相談等

申込み 会場先着順
主催 埼玉司法書士会埼玉支部・埼玉土地家屋調査士会埼玉支部

○ 行政書士無料相談会
日時 10月20日（水） ①14時～16時
②18時～20時

場所 ①菖蒲総合支所4階第5集会室 ②栗橋総合支所2階第1会議室 ③鷲宮総合支所4階405会議室 ④ふれあいセンター久喜3階会議室 3・4

内容 相続・遺言・贈与、許可申請に関する諸問題について相談に乗り、分かりやすくアドバイス

申込み 会場先着順
主催 埼玉県行政書士会埼玉支部

○ 不動産無料相談会
日時 10月27日（水） 13時～16時
場所 市役所1階相談室1・2

内容 不動産取引についての悩み、困りごと、わからないことなど、専門的立場から適切にアドバイス
申込み 会場先着順
主催 (社)宅建協会埼玉支部

問合せ 各相談会とも、くらし安全課市民生活・青少年係（内線2641）

多重債務者 無料相談会開催

くわたりで悩まず、まずは相談を！
消費者金融などからの借入れにより多重債務でお困りの方のために、弁護士、司法書士が無料で相談に応じます。

日時 11月2日（水） 10時～16時
場所 久喜総合文化会館広域文化展示室

定員 32人（申込順）
※相談時間は1人につき45分以内
申込期間 10月1日（金）～15日（金） 10時～16時
※土・日曜日、祝日を除く
申込方法 予約専用電話（048・838・5323）へ
※申込期間以外は通じません。
問合せ 県消費生活課消費生活・多重債務対策担当 48・830・2935



解雇等緊急労働相談会 開催

日時 10月23日(土) 10時～16時
場所 大宮ソニックシティビル6階601会議室
内容 ①解雇・退職勧奨、賃金不払いその他の労働問題
 ②労働保険、社会保険 ③就業、住宅、生活に関する窓口の案内
費用 無料
問合せ 埼玉県労働相談センター
 ☎048・830・4522

労働相談のお知らせ

埼玉県労働相談センターでは、解雇や賃金不払いなどの労働に関する相談にお答えします。

○電話相談

日程 月～土曜日(祝日、年末年始を除く) 9時～17時
 (火・木曜日は20時まで)

○面接相談

日程 月～金曜日(祝日、年末年始を除く) 9時～16時
場所 埼玉県庁第2庁舎1階(さいたま市浦和区高砂3の15の1)
相談・問合せ 同相談センター
 ☎048・830・4522

子育て情報交換会開催

「つながる」ってどんなことでしょうか。あなたの周りのつながりを聞かせてください。年齢、性別、立場にかかわらず、関心のある方なら誰でも歓迎します。

日時 10月21日(木) 10時～12時
場所 ふれあいセンター久喜3階会議室1
費用 無料

その他 託児を行います(先着15人/1人200円、2人目からは100円)

※託児を希望する方は10月16日(土)までに申し込みをしてください。

申込み・問合せ 子育てネットワーク・久喜んこ 庄司
 ☎080・5684・8311

久喜市子育て支援事業 赤ちゃんをもっと 知るための講座開催

赤ちゃんのことを学び、人への理解を深めませんか。孫育てにも大変役立ちます。

日時 11月2日(火) 10時～12時
場所 ふれあいセンター久喜
講師 竹内理恵子さん(竹内助産院院長)
対象 学びたい方、どなたでも(赤ちゃんも一緒に)
定員 40人(申込順)
費用 無料

第12回親子で一緒に遊ぶ会開催

日時 10月22日(金) 9時30分受け付け/10時開会/12時閉会
場所 農業者トレーニングセンター(菫浦中学校隣)
内容 ①手遊び・歌遊び ②ハイハイヨチヨチコンテスト
講師 ①木村利行さん(東関東子育てサポートセンター)

対象 ①就学前の子どもとその保護者 ②2歳未満で今までに参加したことのない子ども

定員 ①なし ②50人(申込順)
主催 菫浦地区母子愛育会
申込み・問合せ 菫浦保健センター
 ☎85・7021



親子の料理教室開催

日時 10月30日(土) 9時30分～12時30分
場所 鷺宮公民館実習室
内容 調理実習(フコレーション寿司、ミルクセリーなど)

申込開始 10月15日(金) 10時
その他 託児あり(先着20人・要予約)
申込み・問合せ 子育てネットワーク・久喜んこ 金井
 ☎090・2432・1365

講師 食生活改善推進員
対象 市内在住の小学生とその保護者
定員 15組(申込順)
費用 300円
 ※当日集金します。

持物 エプロン、三角きん、筆記用具
主催 食生活改善推進員協議会 鷺宮支部
申込期間 10月13日(火)～22日(金)
申込み・問合せ 鷺宮保健センター
 ☎58・8521

親子ふれあいデー そばづくり体験学習開催

日時 11月13日(土) 9時30分
場所 青葉小学校体育館
内容 親子で自分用の竹箸と手打ちそばをつくる

対象 旧久喜市内在住の保育・幼稚園児、小学生とその保護者・家族
定員 40組(申込順)
 ※2人以上で申し込んでください。

費用 1人100円
申込開始 10月12日(火) 9時
申込み・問合せ 青少年育成久喜市民会議事務所(くらし安全課内 内線2641)

鷺宮図書館・郷土資料館まつり開催

日程 10月23日(土)・24日(日) 10時～17時

場所 鷺宮図書館・郷土資料館
内容 図書館 アニメ上映、おはなし会スベシャルほか/
 郷土資料館 昔の遊び、ぶんぶんゴマ作り、割りばし鉄砲作りほか
費用 無料
問合せ

鷺宮図書館 ☎58・1002
 郷土資料館 ☎57・1200

国際交流パーティー コスモス2010開催

近隣在住外国人との交流パーティーに参加しましょう。

日時 10月24日(日) 15時～17時
場所 鷺宮東コミュニティセンターホール
内容 「アイルランドフェア」(アイルランド人による自国紹介、音楽演奏、軽飲食など)

対象 市内在住・在勤者
定員 60人程度
費用 大人1000円/子ども600円(鷺宮国際交流協会会員と外国人およびその家族は半額)
 ※当日集金します。

申込期限 10月20日(金)
主催 鷺宮国際交流協会
申込方法・問合せ 電話で、同協会 江幡(☎090・1422・3244)へ



**県立宮代特別支援学校
第22回わかば祭開催**

日程 10月30日(土)・31日(日)
10時～14時

場所 県立宮代特別支援学校
(宮代町金原636の1)

内容 学習発表、作品展示、PTAバザー、模擬店など
問合せ 同校 ☎35・2432

いちようの木まつり開催

地域の皆さんと交流を深めるために「いちようの木まつり」を開催します。

日時 10月23日(土) 10時～13時

場所 久喜市いちようの木(所久喜835の1)

内容 販売コーナー(縫製品、陶芸作品、野菜)、ステージ、出店、展示コーナー、喫茶コーナーなど
問合せ 久喜市いちようの木 ☎23・4711

**埼玉県済生会栗橋病院
第6回健康スクエア開催**

日時 10月13日(水) 13時
※当日は午後から休診になります。

場所 済生会栗橋病院(正面玄関周辺、1階外来および東館5階講堂)

テーマ 「希望」
内容 講演①「救急センター構想について」(遠藤康弘病

院長)、講演②「脳卒中について」(神経内科)、より子さんによるチャリティーライブ、各部門の相談コーナー、展示、商工会等の出店ほか

対象 患者および地域住民
参加費 無料

問合せ 済生会栗橋病院総務課 ☎52・3611

**久喜市「介護の日」
記念事業
介護力アップ講座開催**

〇フックシヨップ

日時 11月12日(金) 13時30分～15時30分

場所 ふれあいセンター久喜3階会議室1～3

内容 「介護者のメンタルヘルス」
※講義をもとにグループ討議を行います。申し込み受け付け時に介護経験の有無をお聞きします。

講師 丸山広子さん(久喜市社会福祉協議会社会福祉士)

定員 40人程度(申込順)
申込期間 10月12日(火)～11月5日(金)

申込み・問合せ 久喜市社会福祉協議会(☎23・2526) または各地域福祉センター(昌蒲 ☎85・

8131/栗橋 ☎52・7835/鷲宮 ☎58・9131)
※この講座は久喜市社会福祉協議会が市から委託を受け実施します。

里親入門講座開催

埼玉県では、里親になって子どもを育ててみたい方、里親に興味がある方のために「里親入門講座」を開催します。

里親による養育体験談は、これから子育てをする方や、子育てに悩む親御さんにも参考になるお話です。「体験談だけ聞いてみたい」という方も、お気軽にご参加ください。

日時 10月24日(日) 13時30分～16時

場所 上尾市青少年センター会議室2(上尾市上町2の14の19)

内容 里親制度の説明、里親の養育体験談、質疑応答など

定員 20人(申込順)
その他 8月に久喜市内で開催されたものと同内容になります。

申込期限 10月22日(金)
申込み・問合せ 県中央児童相談所(☎048・775・4152)

NPO地域講座開催

日時 11月18日(木) 13時30分～16時

場所 県春日部地方庁舎大会議室(春日部市大沼1の76)

テーマ NPOの会計と税務

について
講師 河崎陽子さん(特定非営利活動法人資産相談センター理事長)

対象 NPO法人関係者またはNPOに関心のある方

定員 70人(申込順)
費用 無料

申込期限 10月29日(金)
申込み・問合せ 県利根地域振興センター ☎048・555・1110

浮きウキフェスタ22開催

埼玉県では「川の再生」の取り組みの一つとして、水辺の環境保全や水質浄化へ関心を高めていただくため、権現堂調節池(行幸湖)で浮きウキフェスタ22を開催します。

楽しいイベントも用意していますので、ぜひご参加ください。

日時 10月24日(日) 10時～15時
※時間は多少変更になる場合があります。また、予備日は11月14日(日)です。

場所 権現堂公園
内容 カヌー・ドラゴンボート体験、水質浄化用の浮島(イカダ)製作・進水式見学ほか

主催 埼玉県
問合せ 県杉戸県土整備事務所調節池管理担当 吉岡・出浦 ☎43・2895(平日10時～16時) / FAX 43・4631

**久喜市高齢者大学
作品展示会開催**

久喜市高齢者大学では、学生の日ごろの学習成果やクラブ活動での創作品の数々を展示する作品展示会を開催します。

日時 10月23日(土)・24日(日)
9時～16時(24日は15時まで)

場所 中央公民館
出展物 書道、硬筆、俳句、短歌、華道、園芸、絵手紙、パソコン作品、絵画、陶芸、手芸、工芸、写真など

催し物 絵手紙、パソコン、折り紙の体験コーナー
問合せ 生涯学習課生涯学習係(内線4288)

**久喜市高齢者大学
校友会作品展示会開催**

久喜市高齢者大学卒業生の日ごろの活動の成果を一堂に集めた作品展示会を開催します。

日時 10月29日(金)～31日(日)
9時30分～17時(31日は15時まで)

場所 中央公民館
内容 書道・絵画・手工芸ほか

後援 教育委員会
問合せ 同会実行委員長 高野 ☎22・1527

合併記念 高齢者自転車教室開催

高齢者による自転車等の交通事故が多くなっています。自転車の安全な乗り方を体験し、交通事故防止に役立てましょう。

日時 11月4日(木) 10時(2時間程度)

※雨天の場合は中止します。

場所 久喜市総合運動公園内のプール前駐車場

対象 65歳以上の市内在住者

内容 自転車運転免許講習(筆記および自転車による実技)

定員 50人(申込順)

申込期間 10月13日(水)～27日(火)

その他 服装は軽装、靴を履いて来てください。

自転車は市でも用意しますが、お持ちの方は自転車でお越しください。

申込み・問合せ くらし安全課交通安全係(内線2643)

健康リズム体操初心者講習会開催

ストレッチ体操や音楽に合わせて簡単に楽しいリズム体操を一緒にやってみませんか。

日程 ①11月11日(木)・18日(木)

②11月12日(金)・19日(金) 各10時15分～11時45分

場所 ①鷺宮西コミュニティセンター ②鷺宮東コミュニティ

ティセセンター
対象 どなたでも
費用 無料

持物 運動のできる服装
申込み・問合せ 鷺宮健康リズム体操連盟 ①江口 58・6081 ②野口 58・2778



シニア健康体操体験教室開催

始めてみませんか。体づくりチャレンジプログラム。

日時 10月20日(水) 9時30分

受け付け/10時開始～11時30分終了

場所 地域交流センター(青葉団地内郵便局前)

内容 高齢者向けのバランス

運動を中心とした健康体操

講師 山脇加菜子さん(早稲田大学本庄高等学院教諭)

対象 市内在住のおおむね60歳以上の方

定員 15人(申込順)

費用 無料

持物 タオル、飲み物、動きやすい服装

申込開始 10月12日(火)

飾り太巻きずし教室開催

申込方法・問合せ 電話またはEメールで、NPO法人スポーツコミュニティ久喜東(090・9300・8590/Eメール sports@3sonet.net)へ

日時 10月29日(金) 10時～12時

場所 しょうび会館2階生活改善室

内容 飾り太巻きずしとお吸い物を作る

定員 15人(申込順)

費用 200円(材料費)

※当日集金します。

持物 エプロン、マスク、タオル、三角きん

申込開始 10月12日(火)

申込方法・問合せ 電話で、菖蒲総合支所教育委員会菖蒲分室(内線341)へ

赤城山ハイキング 参加者募集

日時 10月31日(日) 6時45分
栗橋B&G海洋センター駐車場集合/7時出発
場所 赤城山(小沼・長七郎山方面)

対象 市内在住・在勤で小学生以上の健康な方

※小学生は保護者同伴でお願いします。

定員 25人(申込順)

費用 200円(保険料等)

持物 弁当、飲み物、帽子、ナップザック、軽食、雨具、ハイキングに適した服装

主催 久喜市教育委員会・久喜市体育指導委員協議会(栗橋地区)

申込期間 10月10日(日)～24日(水)

① 8時30分～21時

※休館日は17時まで

申込方法・問合せ 費用を添えて、栗橋B&G海洋センター(052・5510)へ

筑波山ハイキング 参加者募集

日時 11月7日(日) 8時菖蒲総合支所正面玄関集合

場所 筑波山

対象 18歳以上の市内在住者

定員 30人(申込順)

費用 1000円(保険料等)

持物 弁当、飲み物、帽子、

タオル、雨具、レジャーシート、着替え、ハイキングに適した服装

主催 久喜市教育委員会・久喜市体育指導委員協議会(菖蒲地区)

申込期間 10月10日(日)～16日(土)(ただし12日・13日は除く)

申込方法・問合せ 費用を添えて、菖蒲温水プール(087・2616)へ

※1人につき2人まで申し込み可能です。



巨樹・巨木観察会 参加者募集

自然との共生、自然の大切さを学ぶため、樹木の専門家による説明を聞きながら、市内の巨樹・巨木を観察してみませんか。

日程 10月28日(木) 9時20分

鷺宮総合支所1階エントランス周辺集合/12時解散

※全コース徒歩(約3km)

場所 鷺宮神社、霊樹寺の社

寺林、郷土資料館

対象 市内在住・在勤・在学者

定員 25人(申込順)

費用 無料

申込期間 10月12日(火)～22日(金)

申込み・問合せ 環境管理課

環境企画係(内線2822)

公民館の催し

中央公民館

☎21・1550

◆中央地区市民体育祭

日時 11月3日(祝) 8時40分～16時

※予備日は11月7日(日)。当日実施の場合は、7時に信号花火を打ち上げます。

場所 本町小学校校庭

内容 各種競技とアトラクション

対象 久喜小・本町小・久喜北小学校区の住民

青葉公民館

◆青葉地区市民体育祭

日時 10月24日(日) 9時～15時

※雨天の場合中止。当日実施の場合は、7時に信号花火を打ち上げます。

場所 青葉小学校校庭

内容 各種競技とアトラクション

対象 青葉小・青毛小学校区の住民

問合せ 東公民館 ☎21・8030

栗橋公民館

☎52・0061

◆料理教室

男性厨房に入るべし!



もちろん女性も大歓迎。

日時 11月14日(日)・28日(日)

全2回 9時30分～13時

場所 栗橋公民館調理実習室

内容 本格二八そばに挑戦

講師 樽見二三男さん

対象 市内在住者

定員 20人(超えた場合抽選)

※結果は全員に通知します。

費用 1000円(材料費)

※当日集金します。

持物 筆記用具、エプロン、三角巾、ふきん、持ち帰り用容器等

申込期限 10月25日(月) 消印有効

申込方法・問合せ 往復はがきに、事業名・住所・氏名・年齢・電話番号を明記の上、栗橋公民館(〒349-1102 久喜市栗橋中央2の7の1)へ

☎58・8144

鷺宮公民館

◆親子おかし作り教室

親子で楽しみながらケーキ作りをしましょう。

日程 ①12月12日(日) ②平成23年1月16日(日) ③2月13日(日) 全3回 9時30分～13時

場所 鷺宮公民館実習室

内容 ①クリスマスケーキ作り ②マフィン作り ③パレ

ンティンチョコプレート作り

講師 小倉節子さん

対象 小学1～6年生とその

保護者

定員 12組(申込順)

費用 1組3500円(3回分の材料費)

申込開始 10月23日(土) 9時

申込方法・問合せ 費用を添えて、鷺宮公民館へ



総合体育館の催し

☎21・3611
FAX 21・1455

◆初心者のための合気道教室

日程 10月31日～11月28日 毎週日曜日 全5回 10時30分～12時

場所 総合第1体育館武道場

内容 基礎からの指導で、護身術としても定評の合気道を通して精神力を養い、健康増進を図る。

講師 川合英統さん、桜井建夫さん

対象 高校生以上の方

定員 25人(申込順)

費用 2000円(傷害保険料を含む)

持物 運動ができる服装

申込期限 10月11日(祝)～25日(月)

申込方法・問合せ 往復はがきまたはFAXで、教室名・

住所・氏名・年齢・性別・電話番号を明記の上、総合第1体育館(〒346-10029 久喜市江面1616)へ

しょうぶ会館の催し

☎85・0370

◆絵本のへや

日程 10月12日(火)、11月9日(火) 11時～11時30分

内容 絵本の読み聞かせ、手遊び

対象 幼児とその保護者

◆ファイティングデー

日時 10月21日(水) 10時30分～11時15分

内容 かけ足、ボール遊び、体力測定など

対象 3・4歳児とその保護者

持物 上履き、水筒、タオル

◆ほほえみクラブ

日時 10月15日(金) 10時～11時

内容 身体測定、保健師相談

対象 乳幼児とその保護者

持物 母子健康手帳

◆わくわくたいむ

日程 10月15日(金)、11月2日(火) 11時～11時30分

内容 手遊び、遊戯

対象 乳幼児とその保護者

持物 水筒、タオル

◆めばえ広場

日時 10月25日(月) 10時30分～11時30分

内容 秋のちびっこ運動会・子育て座談会

対象 1・2歳児とその保護者

持物 上履き、水筒、タオル

◆すくすく広場

日時 10月26日(火) 10時30分～11時30分

内容 秋のちびっこ運動会・子育て座談会

対象 3・4歳児とその保護者

持物 上履き、水筒、タオル

◆1秋の遠足

日程 11月13日(土) 8時45分集合/9時出発/15時帰館予定

※バスを利用

場所 郷土資料館等

対象 市内在住の小学生

定員 30人(申込順)

持物 弁当、水筒、タオル、レジャーシート

費用 1000円(保険料)

◆赤ちゃんとママの体操教室

日程 11月1日～29日 毎週月曜日 全5回 10時30分～11時30分

内容 音楽に合わせてのベビーマッサージと母親のリラックステラ

対象 生後3か月～12か月の親子

定員 10組(申込順)

持物 バスタオル、水筒、着替え

費用 2000円(保険料)

【1・2共通事項】

申込開始 10月12日(火)

申込方法・問合せ 費用を添えて、しょうぶ会館へ

児童センターの催し

☎21・8181
☎24・1783

◆ハンバーガー作り

日時 11月13日(土) 10時
対象 小学生以上
定員 10人(申込順)
費用 100円
申込開始 10月17日(日) 9時
申込方法・問合せ 費用を添えて、児童センターへ

市立図書館の催し

ー中央図書館ー

☎21・0114 ☎29・1184

◆おぢごはなし会(0〜2歳)
日時 10月16日(土)・20日(月) 11時

場所 2階会議室

内容 「くだもの」ほか

◆えほんの会(3〜4歳)

日時 10月16日(土)・20日(月) 11時30分

場所 2階会議室

内容 「もけらもけら」ほか

◆子ども映画会

日時 10月16日(土) 15時

場所 2階視聴覚室

内容 「世界名作アニメーション ウィリアム・テル」

50分

◆図書館講座「本多静六博士を語る」

わが街の偉人についての講座を受講しませんか。

日時 11月12日(金) 13時中央図書館裏側集合/13時30分出発
※市バスを利用

場所 菫浦文化会館(アミゴ)

内容 「本多静六博士」についての講演および生誕地記念園の見学

対象 市内在住者

定員 25人(申込順)

講師 小山千秋さん(樹木医)

申込開始 10月28日(水) 10時

申込方法・問合せ 直接、中央図書館へ

◆文学散歩に参加しませんか

実在の人物をモデルにした永遠の時代劇スター鬼平の足跡を前回とコースを変え迎えます。

日時 11月17日(水) 9時30分

都営新宿線菊川駅集合/14時30分池波正太郎記念文庫解散

コース 弥勒寺〜池波正太郎記念文庫(台東区立中央図書館内)

事前学習会 11月10日(水) 10時30分〜12時/2階視聴覚室

※事前学習会に参加できない方は文学散歩に参加できません。

講師 図書館職員

対象 市内在住者

定員 20人(超えた場合抽選)

※当選者のみ電話連絡します。

費用 実費負担(資料代500円、交通費、昼食等)

申込期限 10月27日(水) 必着

申込方法・問合せ はがき(1人1葉)に事業名(文学散歩)・住所・氏名・電話番号を明記の上、久喜市立中央図書館(〒346-0014久喜市吉羽1の40の1)へ

日時 10月16日(土) 15時

場所 幼児・児童コーナー

内容 「おおかみと七ひきの子やぎ」ほか

対象 幼児・児童

◆大人のためのおはなし会

日時 10月21日(水) 10時〜12時

場所 菫浦文化会館(アミゴ)

内容 昔話を聞きましょう

◆栗橋文化会館図書室

☎52・2000 ☎52・2500

◆かばさんのおはなし会

日時 10月13日(水)・16日(土)・23日(水) 10時30分

場所 視聴覚室

内容 絵本の読み聞かせほか

対象 幼児・児童

◆鷺宮図書館

☎58・1002 ☎58・1019

◆かわいいおはなし会



日時 10月14日(水) 11時

場所 おはなしコーナー

内容 絵本の読み聞かせほか

◆たのしいおはなし会

日時 10月16日(土) 15時

場所 おはなしコーナー

内容 絵本の読み聞かせほか

◆おじさんのおはなし会

日時 10月23日(水) 15時

場所 おはなしコーナー

内容 絵本の読み聞かせほか



いきいき温泉久喜の催し

☎22・7933

◆健康講演会

日時 10月14日(水) 13時〜14時

内容 生活習慣病と糖尿病

講師 新井克典さん(新井医院医師)

◆健康体操

日時 10月19日(水) 13時〜14時

内容 「サブナ21健康体操久喜」による健康体操

◆健康相談

日時 10月20日(水) 13時30分〜15時

内容 保健師による血圧測定・尿検査、健康相談

◆パドル健康体操

日時 10月27日(水) 10時〜11時

内容 パドルという道具を

使った健康体操
講師 小林靖子さん

**県農林総合研究センター
園芸研究所の催し**

◆ネギとホウレン草の最近の研究について

日時 10月20日(水) 14時〜15時30分

場所 県農林総合研究センター園芸研究所(六万部91)

内容 ネギとホウレン草の最近の試験研究について説明

定員 50人(申込順)

申込開始 10月13日(水) 9時

申込方法・問合せ 平日9時から17時まで、直接または電話で、同研究所(☎21・1113)へ

休館のお知らせ

鷺宮図書館は、特別整理およびシステム統合に伴うバーコード張り替え作業のため、10月25日(月)から11月15日(月)まで休館します。

問合せ 鷺宮図書館

☎58・1002

郷土資料館は、収蔵資料の燻蒸のため、10月25日(月)から27日(水)まで休館します。

問合せ 郷土資料館

☎57・1200

相 談

無料

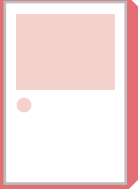

10月18日(月)～24日(日)は行政相談週間です

行政相談は、国の事務についての苦情・相談・意見・要望を受け付ける窓口です。役所の仕事について説明が分からない、納得できない、処理が間違っていないかといった相談に応じます。

問合せ 総務省関東管区行政評価局「行政苦情110番」

☎0570-090110/☎048-600-2336

※市役所および各総合支所にも下記の相談窓口を開設します。

手

市役所 ☎ 22-1111 / ☎ 22-3319

手

内 容	日 時	場 所	申込み・問合せ
人権相談・女性相談 【要予約】 前日まで	10月12日(火) 13時～16時	久喜総合文化会館 会議室、研修室2、和室1・2	人権推進課人権推進係 (内線2321)
	10月20日(水) 13時30分～16時	農業者トレーニングセンター 後継者対策室、和室	菖蒲総合支所総務管理課 ☎85-1111 (内線215)
	10月21日(木) 13時30分～15時30分	栗橋総合支所第1庁舎2階 第1・2会議室	栗橋総合支所総務管理課 ☎53-1111 (内線902)
	10月25日(月) 10時～12時	鷲宮総合支所4階 405会議室	鷲宮総合支所総務管理課 ☎58-1111 (内線219)
女性の悩み (カウンセリング) 相談 【要予約】 1か月前から	10月15日(金)・11月5日(金) 13時～17時	市役所1階 相談室1・2	人権推進課男女共同参画係 (内線2322)
法律相談 【要予約】 1か月前から	11月10日(水) 13時30分～16時30分	鷲宮総合支所4階 405会議室	くらし安全課 市民生活・青少年係 (内線2641)
	11月22日(月) 13時30分～16時30分	栗橋総合支所第1庁舎2階 第2会議室	
	11月25日(木) 13時30分～16時30分	市役所1階 相談室1	
	12月1日(火) 13時30分～16時30分	市役所1階 相談室1・2 菖蒲総合支所4階 第3集会室	
行政相談 (国の事務に関する事)	10月19日(火) 13時30分～16時	市役所および各総合支所 ※会場はお問い合わせください	くらし安全課 市民生活・青少年係 (内線2641)
消費生活相談	毎週月～金曜日(祝日を除く) 10時～12時/13時～16時	市役所3階 消費生活相談室	消費生活相談室 ☎22-3925 ※相談時間外は、くらし安全課 市民生活・青少年係 (内線2641)
年金相談 【要予約】	10月14日(水) 9時～12時/13時～15時	市役所1階 相談室1	市民課(総合窓口) (内線2663)
住宅耐震相談	毎週月～金曜日(祝日を除く) 9時～12時/13時～17時	市役所2階 開発建築課	開発建築課建築指導係 (内線3766)
内職相談	毎週火・金曜日(祝日を除く) 10時～12時/13時～16時	市役所2階 商工観光課	商工観光課商工労働係 (内線2881)
生活就労相談	毎週月～金曜日(祝日を除く) 9時～12時/13時～16時		
家庭児童相談	毎週月～金曜日(祝日を除く) 9時～16時	市役所1階 子育て支援課 ※電話相談も可	子育て支援課子育て支援係 (内線3283)
子育て相談	毎週月～金曜日(祝日を除く) 9時～16時30分	地域子育て支援センター ぽかぽか・くぶる ※電話相談も可	地域子育て支援センター ぽかぽか ☎21-8596 くぶる ☎55-1147
児童相談	毎週月～金曜日 (祝日・休館日を除く) 9時～16時	児童センター 鷲宮児童館 ※電話相談も可	児童センター ☎21-8181 鷲宮児童館 ☎58-7054
育児相談	毎週月～金曜日(祝日を除く) 9時～16時	各市立保育園 ※電話相談も可	各市立保育園
面接相談 【要予約】 前日まで (不登校、発達障がい、 就学等に関する事)	10月13日(火)・20日(火) 11月10日(火) 14時30分～16時30分	中央幼稚園	指導課指導係 (内線4265)

このマークの記載がある事業は、手話通訳者の派遣が可能な事業です。派遣の申し込みは各事業の10日前までに、事業名・日時・事業等の担当課について、障がい者福祉課障がい者福祉係(内線3243/派23・0699)までご連絡ください。



診療科目
内科・小児科

受付時間
診療開始30分前から
終了30分前まで

所在地：本町5の10の47
(中央保健センター併設)

診療日	診療時間	
10月3日(日)	19時～22時	
10月10日(日)	19時～22時	
10月11日(月・祝)	14時～17時	19時～22時
10月17日(日)	19時～22時	
10月24日(日)	19時～22時	
10月31日(日)	19時～22時	
11月3日(水・祝)	14時～17時	19時～22時
11月7日(日)	19時～22時	

☎&FAX 21-9090

※お問い合わせは診療時間内をお願いします。

★夜間当番医は9月30日(木)で終了しました。

10月以降は、上記診療所または下記相談・案内電話をご利用ください。 問合せ 健康医療課地域医療係 (内線3423)

小児救急電話相談

平日：19時～23時
休日：9時～23時

#8000

県内どこからでも
*携帯電話からの通話も可
*ダイヤル回線・IP電話は
☎048-833-7911

救急医療情報県民案内電話

※24時間対応

048-824-4199

ただし、歯科案内と医療相談は除く。

交通事故発生状況 8月 () 内は平成22年の累計				
人身事故				物損事故
件数	死者数	重傷者数	軽傷者数	件数
67 (566)	0 (3)	7 (45)	84 (659)	278 (2,180)

火災・救急統計速報 8月 () 内は平成22年の累計			
建物	0件(12件)	急病	359件(2,373件)
車両・船舶	0件(6件)	交通	73件(506件)
その他	3件(14件)	その他	154件(1,124件)
火災件数	3件(32件)	救急件数	586件(4,003件)

※累計は合併前の1市3町分も含む。

愛の泉

～善意をありがとうございます～

★久喜区域小・中学校のために

久喜地区更生保護女性会さん、久喜地区保護司会さんから
優良図書(愛の図書) 144冊

**平成22年度市内小中学校児童生徒
人権標語コンテスト優秀作品(第1回)**

子どもたちが人権意識を自覚し、お互いの立場を考え豊かな人間関係を築くため、市内の小中学校3年生から中学生までを対象とした人権標語コンテストを実施しました。 問合せ 人権推進課人権推進係(内線2321)

◇久喜小学校

ありがとう 一言で心 伝えられる
手をつなごう 学校のみんなと 日本のみんなと 世界のみんなと
ほら、友だちになった
きずついた 心をいやす 仲間の声
大丈夫 あなたの居場所は ここにある

◇太田小学校

あいさつは こころのドアを ひらくかぎ
「ありがとう。」言われて、もっいちご 思いやり
笑ったら 笑顔と笑顔 つながった
のびした手 相手の心 支えるよ

◇江面第一小学校

思いやり 心と言葉で つたえよう
うれしいな 悲しいときに 友の声
考えて 私の言葉と あの子の気持ち
意地張らず 素直に言おう 「ごめんね」と

◇江面第二小学校

みんなだね いっぱい遊ぶと 気持ちいいな
なかなあり すると心が ほっとする
友達と 過ごす時間を 大切に
校庭で みんなが遊んで 笑ってる

◇清久小学校

命はね みんなの宝 大切に
先に行く 「ごめんね」一回 思いやりルール
友達に 大切なのは 思いやり
やっぱりさ 一番楽しい みんなの笑顔

◇本町小学校

持ちたいな 「ごめんなさい。」と 言うゆづ気
ごめんねと すなおに言って 明るい子
悲しい子 やさしい言葉で 大丈夫?
考えよう 自分の発言 相手の心

6年 佐々木 真央
5年 高野 美羽
4年 根本 真央
3年 加藤 真央

6年 荒瀬 健太
5年 春山 綾香
4年 武笠 暖生
3年 郡司 翔海

6年 石川 拓海
5年 南都 希
4年 服部 未希
3年 齊藤 亮太

6年 高橋 真陽
5年 井上 さくら
4年 佐藤 佑紀
3年 新井 理沙

6年 富山 詠美
5年 井上 実美
4年 木村 歩美
3年 松崎 詩韻

6年 宮本 沙織
5年 安澤 翔太
4年 戸賀 純太
3年 高木 洋平

●栗橋保健センターの保健事業（☎53-1111／FAX52-0123）

事業名	実施日時など	対象者など
4か月児健康診査	10月19日(火) 受付：13時～13時30分	平成22年6月生まれ
10か月児健康診査	11月9日(火) 受付：13時～13時30分	平成22年1月生まれ
3歳児健康診査	10月26日(火) 受付：13時～13時30分	平成19年5月16日～6月30日生まれ
乳幼児健康相談	10月18日(月)、11月1日(月) 受付：9時30分～11時	
離乳食のすすめ方教室	10月27日(火) 10時～11時30分	5～7か月児の保護者
ママ・パパ教室 【要予約】	10月16日(土)	出産予定日が平成22年12月～平成23年3月の妊婦とその家族
ポリオ予防接種 【要予約】	10月20日(火) 受付13時～13時30分	平成21年5月～6月生まれ 平成22年5月～6月生まれ
成人健康相談 ※予約不要	10月18日(月)・20日(火)、11月1日(月) 13時30分～14時30分	原則64歳までの市内在住者
ウォーキング体操 ※申込不要	10月21日(水)、11月4日(水) ①9時30分～10時30分 ②10時40分～11時40分	
ダンベル体操 ※申込不要	10月14日(水) ①9時30分～10時30分 ②10時40分～11時40分	
コアラ ※申込不要	10月25日(月) 9時30分～11時30分	心や身体にハンデのある子を育てている方

多胎児のつどい

双子・三つ子の子育ての不安など同じ思いの仲間が集まって情報交換をしています。

日時 ①10月13日(火)／②11月10日(火)
10時30分～11時30分

場所 ①栗橋保健センター／②栗橋地域子育て支援センター（くぶる）

対象 双子・三つ子を育てている方
※先輩パパ・ママや、これから育てる予定の人の参加も可

申込み 不要

問合せ 栗橋保健センター母子保健係
☎53-1111（内線612）

骨密度測定

日時 ①11月12日(金) 9時30分～11時30分／13時30分～15時30分
※30分毎の時間予約制

②11月21日(日) 10時～12時

場所 ①栗橋保健センター
②栗橋文化会館

対象 20歳以上（①は市内在住者のみ）

定員 ①150人（申込順）
②なし（当日会場受け付け）

費用 ①・②ともに無料

その他 着脱しやすい靴下やショートストッキングなどでお越しくください。

申込開始 10月12日(火)（①のみ）

申込方法・問合せ 直接または電話で、栗橋保健センター成人保健係（☎53-1111（内線612））へ

コスモスウォーキング

川沿いに咲くコスモスを見ながら、健康運動指導士によるアドバイスを受けてウォーキングをしましょう。

日時 10月16日(土)
9時30分～11時30分
※雨天中止

コース 鷲宮保健センター前～葛西用水路沿い（コスモスふれあいロード・約4.5km）

持物 飲み物、タオル

申込み 不要（当日鷲宮保健センター前で9時から受け付け）

問合せ 鷲宮保健センター成人保健係
☎58-8521

こころの健康講座

～ストレスに負けない自分をつくる～

ストレス対処法を学びたい方、プレッシャーや緊張とうまく付き合いたい方、スポーツ選手のメンタルトレーナーにそのコツを学びましょう。

日時 11月6日(土) 13時受け付け
13時30分～15時30分

場所 ふれあいセンター久喜3階会議室1～4

講師 岡本正善さん（メンタルトレーナー）

定員 100人（申込順）

費用 無料

申込期間 10月12日(火)～11月4日(木)

申込方法・問合せ 電話またはFAXで、中央保健センター保健予防係（☎21-5354／FAX21-5392）へ

けんこう大学（鷲宮カレッジ） 受講生募集

健康に不安を感じている生活習慣を改善したい方のための講座です。

◇ボディバランス講座 I期（全5回）

日時・場所	内容
11月17日(火) 13時30分～15時30分 鷲宮総合支所 406会議室	講話「検診結果の見方・静かに進む動脈硬化」、身体計測・骨密度チェック
11月26日(金) 9時30分～11時30分 鷲宮公民館創作室	実践「効果的な筋トレ＆ストレッチ」
12月1日(火) 9時30分～11時30分 鷲宮公民館大ホール	実践「華麗に美しく！舞気功＆ストレッチ」、中国の健身術・花架拳
12月8日(火) 9時30分～11時30分 鷲宮公民館実習室	調理実習「考えよう栄養バランス～体いきいきヘルシー食～」
12月16日(水) 9時30分～12時 鷲宮保健センター	実践「エクササイズウォーキング」

対象 市内在住者

定員 20人（申込順）

申込開始 10月20日(火)

申込み・問合せ 鷲宮保健センター成人保健係 ☎58-8521

愛の献血

日時 10月29日(金)
10時～12時／13時～16時

場所 菖蒲保健センター

内容 全血献血

問合せ 健康医療課地域医療係（内線3423）



10月10日(日)～11月10日(水)
 ※10月1日から9日までは広報くき9月1日号に掲載しています。
 各保健センターで行う事業は、原則としてその区域の住民の方の参加・受診が主になります。ほかの区域で受診や参加を希望される場合は各保健センターへお問い合わせください。

手

●中央保健センターの保健事業 (☎21-5354 / FAX 21-5392)

事業名	実施日時など	対象者など
4か月児健康診査	11月5日(金) 受付：13時～14時	平成22年7月生まれ
10か月児健康診査	11月4日(木) 受付：13時～14時	平成22年1月生まれ
1歳6か月児健康診査	10月28日(木) 受付：13時～14時	平成21年4月生まれ
3歳児健康診査	10月27日(水) 受付：13時～14時	平成19年6月生まれ
乳幼児健康相談	10月19日(火) 受付：9時30分～11時	
離乳食のすすめ方教室 ※予約不要	11月5日(金) 10時～11時30分	5～7か月児の保護者 ※対象外の人でも利用可
ママ・パパ教室【要予約】	10月14日(木)、10月20日(水)、11月9日(火)	出産予定日が 平成23年2月～3月の妊婦とその家族
ポリオ予防接種 【対象児以外は要予約】	10月14日(木) 受付：13時10分～14時 10月25日(月) 受付：13時10分～14時	平成22年3月～4月生まれ 平成21年11月～12月生まれ
成人健康相談【要予約】	毎週月～金曜日(祝日を除く) 9時～16時	原則64歳までの市内在住者
食生活相談【要予約】	毎週月～金曜日(祝日を除く) 9時～16時	原則64歳までの市内在住者
精神保健福祉士による 心の健康相談【要予約】	10月13日(水) 13時30分～15時30分 11月10日(水)	意欲の低下やひきこもり傾向にある方

※集団がん検診(胃がん・肺がん・乳がん・子宮頸がん)の申し込み受け付け中(胃がん・肺がん10月29日(金)まで)

●菖蒲保健センターの保健事業 (☎85-7021 / FAX 85-7886)

事業名	実施日時など	対象者など
10か月児健康診査	11月8日(日) 受付：12時30分～13時	平成21年12～平成22年1月生まれ
3歳児健康診査	10月20日(水) 受付：12時30分～13時	平成19年5～6月生まれ
乳幼児健康相談	11月1日(日) 13時30分～15時	
離乳食のすすめ方教室 【要予約】	10月13日(水) 10時～11時30分	5～12か月児の保護者 ※対象外の人でも利用可
成人健康相談 ※予約不要	11月1日(日) 13時30分～15時	原則64歳までの市内在住者

※集団がん検診(胃がん・肺がん)の申し込みは、中央保健センターまたは鷺宮保健センター(肺がんのみ)へ

●鷺宮保健センターの保健事業 (☎58-8521 / FAX 59-2441)

事業名	実施日時など	対象者など
4か月児健康診査	10月29日(金) 受付：13時～13時45分	平成22年6月生まれ
10か月児健康診査	10月28日(木) 受付：13時～13時45分	平成21年12月生まれ
1歳6か月児健康診査	10月13日(水) 受付：13時～13時45分	平成21年3月生まれ
	11月10日(水) 受付：13時～13時45分	平成21年4月生まれ
3歳児健康診査	10月12日(火) 受付：13時～13時45分	平成19年6月生まれ
	11月9日(火) 受付：13時～13時45分	平成19年7月生まれ
乳幼児健康相談	10月19日(火) 受付：13時～14時	
離乳食のすすめ方教室 【10月22日(金)までに要予約】	10月26日(火) 10時～11時30分	5～7か月児の保護者 ※対象外の人でも利用可(定員15人)
成人健康相談 ※予約不要	10月19日(火) 10時～11時	原則64歳までの市内在住者
なんでも健康相談 【10月12日(火)から要予約】	10月19日(火) 9時～12時	健康診断の結果について相談したい市内在住者(定員6人/1人につき30分間)
結核健康診断 ※予約不要	10月17日(日) 10時～11時30分	16歳以上の市内在住者
肺がん検診	11月5日(金) 申込開始10月14日(木)	40歳以上の市内在住者
子宮頸がん検診	11月11日(木)・22日(月) 申込開始10月21日(木)	20歳以上で偶数年齢の女性
乳がん検診	11月11日(木)・22日(月) 申込開始10月21日(木)	30歳以上で偶数年齢の女性

電子申請・届出サービス
市役所への申請・届出の一部について、インターネットからの電子申請・届出ができます。詳しくは市ホームページをご覧ください。

～祝新久喜市～

わしのみや コスモスフェスタ2010

10/
16(土)・17(日)

葛西用水路沿いのコスモスが見ごろです。
日 時 10月16日(土)・17日(日) 10時～15時30分
※雨天決行
場 所 鷺宮総合支所、コミュニティ広場
内 容 農産物直売、郷土芸能、作品展示会、カラ
オケ発表会、スタンプラリー、フリーマー
ケット、ミニSL、ポニー広場、人力車、
歌謡ショー(16日(土))など
※雨天時は変更の場合あり。
主 催 わしのみやコス
モスフェスタ実
行委員会
問合せ 鷺宮総合支所市
民税務課市民生
活係(内線132)



秋の行楽 久喜の おすすめ イベント



10/
17(日)

第24回 久喜市民まつり

市民手作りのまつりは楽しいイベント満載です。
日 時 10月17日(日) 10時～16時
場 所 久喜駅東口・西口駅前および西口市街地
内 容 きやっせ久喜踊りコンクール、俳句・絵画・
書道・写真コンクール展示、キャラクター
ショー、子どもみこし、ミニ新幹線MAX、
音楽広場、フリーマーケットなど
主 催 久喜市民まつり大会本部
その他 内容詳細はお問い合わせいただくか、公式
ホームページをご覧ください。
<http://www.kuki.jp.org/main/siminmaturi/>
問合せ 同大会本部 ☎24-2249

※当日は、県道六万
部・久喜停車場線と
提燈祭り通りの一部
が車両通行止め(8
時～17時)となり
ます。



～合併記念事業～

第14回 赤花そば祭り

10/
23(土)

日 時 10月23日(土) 10時～14時 ※雨天中止
場 所 南栗橋12-10-3 (案内図参照)
内 容 地元物産品の販売など
主 催 久喜市栗橋赤花
そばづくり実行
委員会
問合せ 栗橋総合支所
市民税務課
市民生活係
(内線216)



案内図

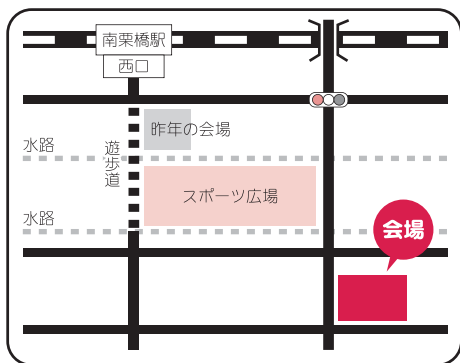

第27回 久喜市菖蒲産業祭

11/
3(祝)

日 時 11月3日(祝) 9時～15時(予定)
場 所 あやめ公園、あやめ会館
内 容 各団体による模擬店や特産品販売、青森県
野辺地町のホタ
テ販売など
問合せ 菖蒲総合支所環
境経済課商工観
光係(内線270)



- 久喜市役所(本庁舎)
〒346-8501 下早見85-3 ☎0480-22-1111(代表) / FAX0480-22-3319
ホームページ <http://www.city.kuki.lg.jp/>
- 菖蒲総合支所
〒346-0192 菖蒲町新堀38 ☎0480-85-1111(代表) / FAX0480-85-1806
- 栗橋総合支所
〒349-1192 間鎌251-1 ☎0480-53-1111(代表) / FAX0480-52-6027
- 鷺宮総合支所
〒340-0295 鷺宮6丁目1-1 ☎0480-58-1111(代表) / FAX0480-58-2020

久喜市の人口

9月1日現在
()内は前月比

人 口	156,928人 (-66)
男	78,652人 (-54)
女	78,276人 (-12)
世帯数	60,659世帯(+2)