

# Kuuki



市民と市政をつなぐ情報紙

広報くき

2

2022 (令和4年)  
No.251



ミライに向かって

# 羽ばたけ

令和4年 久喜市成人式





令和4年 久喜市

# 成人式

January 9, 2022



congratulations

## 久喜市の新成人2022

対象：平成13年4月2日～平成14年4月1日生まれの方

合計：1,455人

【久喜】665人 【菖蒲】168人

【栗橋】290人 【鷲宮】332人



1月9日(日)、澄みわたる青空の下で開催された成人式。会場に集まった新成人の皆さんは、旧友との久しぶりの再会に笑顔を輝かせます。

会場となったのは、久喜・鷲宮地区が久喜総合文化会館。菖蒲地区は菖蒲文化会館(アミーゴ)。栗橋地区は栗橋文化会館(イリス)。会場内では座席の間隔を空け、消毒や検温を行うなど、新型コロナウイルス感染症対策を徹底した上での開催となりました。

久喜地区で行われた式典では、実行委員15人の登壇のあと、代表の尾崎千紘さん、串田和駿さんが成人にあたっての誓いの言葉を述べました。

人生の大きな節目を迎えた新成人たち。大きく広がる未来に向かい、皆さんの笑顔と希望に包まれながら、新たなスタートを切りました。





### 掲載しきれなかった写真も公開中!

広報紙に載せきれなかった写真は、カタログポケットで公開しています! 閲覧方法等の詳細は市ホームページをご覧ください。撮影にご協力いただいた皆さんありがとうございました。  
※撮影時のみマスクを外しています。



## 新成人の皆さんに聞きました ▶▶ ハタチの抱負はなんですか?

堀部 生織さん



ピョンになる!

中村 朱里さん



夢を叶える!

鈴木 幸汰さん



たくさん稼ぐ

草野 絢音さん



社会人としての自覚を持つ

渡辺 悟さん、長草 生真さん



健康に過さず  
コロナに負けず

嶋中 梅香さん



目指せ!  
キャリアウーマン



①



## 久喜北陽高校チア部SUNRISE 今年の成績

日程	大会	成績
2021年 1月	ダンスドリルウィンターカップ 2021 KICK部門	第1位
7~8月	全国高等学校ダンスドリル選手権大会2021	第5位入賞（世界大会出場権獲得） ベストオーバーオールコスチューム賞
8月	ドリームダンスライブスタジアム2021グランプリ決定戦（アリオ鷺宮など全国のアリオで開催されたダンス大会）	ユニーク賞 アリオ賞

新型コロナウイルス感染症の影響で部活動が制限され、昨年は思うように練習ができなかったという久喜北陽高校チア部。それでも、限られた環境で一人ひとりが集中し、工夫と努力を積み重ね、令和3年1月に行われた全国大会「ダンスドリルウィンター

—先輩から託された想いを背負って—

# 想いをつなぐ

※柔軟性とキックの強さや高さ、流れのある隊列が要求されるパフォーマンス。

彼彼女たちの活動が始まりました。先輩達の想いを背負い、目標は昨年優勝した「ダンスドリルウィンターカップ2022」での連覇。

そして昨年の夏、先頭で引っ張ってきた3年生が引退。2年生が活動の中心となりました。新体制で挑んだアリオ鷺宮でのダンス大会では2つの賞を受賞するなど、すでに素晴らしい活躍を見せています。

その後、7月30日から8月1日に開催された「全国高等学校ダンスドリル選手権大会2021」でも衣装を生かしたダンスが評価され、受賞しました。

## スクールメモ



平成28年度に創立30周年を迎え、進学型総合学科の特長を生かし、これからの時代を生き抜く力をもった人材を育成する学校像を目指しています。



## 久喜北陽高校チア部

久喜市いき親善大使として久喜市オリジナルダンス「クッキーダンス」を市内各イベントにて披露するなど、クッキーダンスの伝道師として広く活躍中。



こんな活動も!



久喜北陽高校チア部と久喜特別支援学校ダンス部が合同発表会を行いました。普段から久喜特別支援学校の体育館を借りて練習しているチア部。写真は合同発表会の練習初日の様子です。1・2年生は他校との合同練習が初めてのため、緊張もあったそうです。  
貴重な合同練習に両部とも真剣に練習に取り組みました。



①②全国高等学校ダンスドリル選手権大会2021で映画「美女と野獣」をイメージした衣装でダンスを披露し、ベストオーバーオールコスチューム賞を受賞した③全国のアリオで開催されたダンス大会でクッキーダンスを披露した④練習でも衣装を着て本番さながらの緊張感で臨んでいる⑤取材日は引退した3年生のうち7名が見学。今後の活躍に期待を寄せる



## 先輩から後輩に託された想い



元副部長 おおきさくらさん (3年) 大木咲さん (3年)

後輩たちの成長が見られて嬉しいです。ダンスは技術だけでなく表情も大切ですが、見てみると1年生の表情が豊かになってきたと感じています。実力のある子ばかりなので、KICK部門だけでなく、他の部門でも全国優勝を目指してほしいです!



現部長 さかまきももかさん (2年) 坂巻桃花さん (2年)

先輩方が活躍した全国大会に今年も行くことができずはほっとしています。コロナ禍で練習時間が限られましたが、それでも全国大会に出場できたことは、大きな自信にもなりました。私たちも後輩につなげられるよう、上を目指していきたいです。

# ダンスドリルウィンターカップ Dance Drill Winter Cup 2022 に出場し、大健闘(第3位)!

速報

1月15日、16日に東京都の武蔵野の森総合スポーツプラザで「ダンスドリルウィンターカップ2022」が開催されました。昨年、同大会KICK部門で優勝し、2連覇をかけ、全力で臨んだ今大会。  
部長の坂巻さんは「花形と言われるSONG/POM部門(※)での出場は叶わなかったけど、その分すべてをKICKにぶつけて挑みたいですね」と熱い思いを聞かせてくれました。  
実は久喜北陽高校チア部は毎年全国出場している実力校。顧問の森田先生は「出場は嬉しいことですが、部員からは嬉しいよりも全国に行けてほしい」という声を聞きます。それだけ先輩の想いを受け継ぐということは、重圧ですね」と話します。  
プレッシャーの中、勝ち取った全国大会への切符。  
結果は、KICK部門第3位でした。残念ながら優勝には届きませんでした。見事入賞し、大健闘しました。  
久喜北陽高校チア部の皆さん、本当にお疲れさまでした!



ポンポン

※力強い腕の動き、同調性溢れるダンス、ポンポンと呼ばれる手具を使ったパフォーマンス。



◀ 1・2年生全員で今大会に出場できたことに感謝



## 「とねっと」に参加しましょう

「とねっと」を利用することで、血液検査や調剤の情報などが「とねっと」参加医療機関内で共有化され、より安全で安心な医療を受けることができます。

**申** 健康医療課、各保健センターで配布している「参加（利用）同意書」に必要事項を記入し、本人確認書類（保険証または免許証等）を提示の上、お申し込みください。

**問** 健康医療課地域医療係（内線3424）



### 利用の流れ



## ノルディックウォーキング体験教室

- 日** 2月28日(月) 13時30分～16時/受付13時
- 場** 鷺宮保健センター
- 内** ノルディックウォーキング実践指導（鷺宮神社まで往復約4km）
- 講** 天川和美さん（健康運動指導士）
- 対** 70歳以下の市内在住者、運動制限や関節等の痛みのない方で、初めて体験される方
- 定** 15人（申込順）
- 持** 手袋（軍手可）、タオル  
※ポールは当日貸出
- 申** 2月10日(木) 9時から、直接または電話で鷺宮保健センターへ



## 子宮頸がん予防ワクチンの定期接種

国の勧告により中止されていた、積極的な勧奨が再開となりました。対象者には個別に通知します。詳細は、QRコードから市ホームページをご覧ください。

**問** お住まいの地区の保健センター



## 50歳以上で高い発症率 帯状疱疹



加齢などによる免疫力の低下が影響して発症率が高くなり、80歳までに3人に1人は発症すると言われています。

特徴は、身体の左右どちらかに帯状に水泡が集団で出現することです。詳細は、QRコードから市ホームページをご覧ください。

**問** お住まいの地区の保健センター



広告

## くき HOT ステーション

地元の情報が満載！  
あなたもテレビに映るかも？！

ケーブルテレビ久喜  
お問い合わせ先



0120-18-1801

埼玉県久喜市栗橋東4-20-7



新型コロナウイルスの影響により、イベント等が中止になる場合があります。市ホームページまたは各問合せ先で確認してください。また、イベント等参加の際は、マスクの着用・検温にご協力をお願いします。



# 健康コーナー

中央保健センター ☎21-5354 菅蒲保健センター ☎85-7021  
栗橋保健センター ☎52-5577 鷲宮保健センター ☎58-8521

保健センターの保健事業 2月10日(木)～3月9日(水)の保健事業 (2月1日～9日は広報くき1月号に掲載)

種別	日程	場所	対象者等
成人健康相談 【要予約】	毎週月～金曜日 (祝日を除く) 9:00～16:00	各保健センター	市内在住者
食生活相談 【要予約】	毎週月～木曜日 (祝日を除く) 9:00～16:00	中央保健センター	市内在住者
不登校・ひきこもり家族 のつどい	2/14(月) 14:00～16:00	中央公民館	登校拒否・不登校・ひきこもり で悩んでいる家族

## ・・・急な病気やけがのとき・・・

### 🏠 休日診療のお知らせ

休日夜間急患診療所は、新型コロナウイルス感染症の影響により、休診しています。

休診中における休日診療については下記のとおりです。  
※診療を希望する方は必ず事前に電話をしてください。

#### 内科

日程	時間	医療機関
2/6(日)・11(祝)・13(日)・ 20(日)・23(祝)・27(日)、 3/6(日)	14:00～ 17:00	新久喜総合病院 ☎26-0033

#### 小児科

日程	時間	医療機関
2/11(祝)・13(日)・23(日)(祝)	14:00～ 17:00	土屋小児病院 ☎21-0766
2/6(日)・20(日)・27(日)、 3/6(日)	14:00～ 17:00 最終受付 16:30	扶顔堂たかぎ クリニック ☎21-0124

### ☎ 電話相談・案内

● 埼玉県救急医療情報センター (医療機関案内)  
☎048-824-4199 (24時間対応)

☎ 歯科・精神科案内と医療相談は除く

● 救急電話相談(24時間対応)

① 大人と小児を対象とする全国共通救急電話相談 #7119

※ダイヤル回線・IP電話、PHSは ☎048-824-4199

② 小児救急電話相談 #8000 (☎048-833-7911)

● 埼玉県精神科救急情報センター

(緊急的な精神科医療相談・医療機関案内) ☎048-723-8699

受付時間 月～金曜日…17時～翌朝8時30分

土・日曜日、祝日…8時30分～翌朝8時30分

休日診療では、軽度の救急患者への応急的な診療を行っています。かかりつけ医のある方は、受診後に治療の内容や処方薬などを医師に伝えてください。また、救急車による搬送の対応を行っている医療機関もありますので、できるだけ診療時間内にかかりつけ医を受診するなど、適切な受診にご協力ください。

広告

草刈り お庭と庭木のお手入れ、人工芝

## お庭のトミー

— Oniwa no Tommy —

お庭の何でもご相談ください ご相談、見積無料

- 大変な草刈り致します ¥550～
- 庭木のお手入れ致します ¥1,000～
- 防草対策も致します ¥3,000～

☎ 連絡は携帯まで  
090-2493-1865 担当: 富田

事業所 埼玉県白岡市西8-7-15 本社TEL 03-6206-0630

広告

# ゴミの処分

## に困ったら?

スタッフが全部片づけます  
遺品整理・生前整理・不用品回収 リサイクルズミ久喜 検索

リサイクルズミ『久喜市・宮代町』  
市役所許可業者

☎ 0120-961-919 株式会社イズミ 行田市埼玉 4173-2



各施設のイベントはこちら

地域子育て支援センター・  
ついでに広場



児童センター・児童館



児童センター ☎ 21-8181  
栗橋児童館 ☎ 58-7054

ファミリーサポートセンター



本部 ☎ 29-1900 菖蒲 ☎ 85-2015  
栗橋 ☎ 55-1148 鷺宮 ☎ 59-6600

◆ 2月10日(木)～3月9日(水)の保健事業 (2月1日～9日は広報くき1月号に掲載)

問合せ・予約 各保健センター  
中央 ☎ 21-5354 菖蒲 ☎ 85-7021  
栗橋 ☎ 52-5577 鷺宮 ☎ 58-8521



月齢別健康診査

	場所	実施日	受付時間	対象となる生年月日
4カ月	中央	2/17(木)	12:45～13:45	令和3年10月
	菖蒲	2/15(火)	12:30～12:50	令和3年9月～10月
	栗橋	2/22(火)	13:00～13:30	令和3年10月
鷺宮	2/18(金)	13:00～13:45	令和3年10月	
	3/3(木)	13:00～13:45	令和3年11月	
10カ月	中央	2/16(水)	12:45～13:45	令和3年3月
	鷺宮	2/15(火)	13:00～13:45	令和3年4月
	3/4(金)	13:00～13:45	令和3年5月	
1歳 6カ月	栗橋	3/1(火)	13:00～13:30	令和2年8月
3歳	中央	2/15(火)	12:45～13:45	平成30年10月1日～10月23日
	栗橋	2/16(水)	13:00～13:30	平成30年9月11日～10月31日
	3/2(水)	13:00～13:30	平成30年11月	
	鷺宮	3/8(火)	13:00～13:45	平成30年10月30日～11月30日

わがやの  
アイドル

「笑顔いっぱいです♡」  
なかじま こうた  
中島 光汰くん (7カ月)

おやこでスキンシップ体操 【要予約】

場所	実施日	時間	対象
菖蒲	3/1(火)	9:50～11:00	市内在住者で1歳未満の児とその親
	3/7(月)	13:50～15:00	

ママ・パパ教室 【要予約】

場所	実施日	時間	対象
栗橋	2/24(木)	9:30～11:00	妊娠16週以降の方
	3/4(金)	9:30～11:30	
鷺宮	2/26(土)	9:30～12:00	
	3/2(水)	9:30～11:00	

離乳食のすすめ方教室 【要予約】

場所	実施日	時間	対象
中央	2/16(水)	10:00～11:30	5～7カ月児の保護者
栗橋	2/18(金)	10:00～11:30	

乳幼児健康相談 【要予約】

場所	実施日	受付時間
中央	2/22(火)	9:30～11:30
菖蒲	2/21(月)	9:30～11:00
	2/14(月)	9:30～11:00
栗橋	3/7(月)	9:30～11:00
	2/17(木)	9:30～10:30
鷺宮	3/7(月)	9:30～10:30

コアラ(障がいのある子どもの保護者のついで)

【初めての方は要予約】

場所	実施日	時間	対象
栗橋	2/25(金)	10:00～11:30	心や身体に気がかりのある子どもの保護者



新型コロナウイルスの影響により、イベント等が中止になる場合があります。市ホームページまたは各問合せ先で確認してください。また、イベント等参加の際は、マスクの着用・検温にご協力をお願いします。

# くきこどもだより



## 令和4年度就学援助制度

- 対** 小・中学校に在学する児童・生徒の保護者で、学用品費や給食費等の支払いが困難な方  
※詳細は「就学援助制度のお知らせ」(学校、市ホームページで配布)をご覧ください。
- 申** 3月1日(火)～4月28日(土) (土・日曜日、祝日を除く)に、申請書(下記提出先、各学校、市ホームページで配布)を直接、学務課・環境経済・教育分室、菅蒲・栗橋総務管理課へ、または郵送で学務課(〒340-0295)へ(4月30日(土)の消印有効)
- 問** 学務課学事係 (鷺 内線324)



## 子ども医療費の助成

- お子さんが医療機関で診療を受けた場合に、その医療費の一部を助成します。助成にはあらかじめ受給資格の登録が必要です。
- 対象期間** 入院・通院とも、15歳になる年度の末日まで
- 登録に必要なもの** 子どもの健康保険証、受給資格者となる保護者名義の振込先口座がわかるもの(預金通帳およびキャッシュカード等)
- 申問** 出生・転入後15日以内に、子ども未来課医療手当係(内線3286)または各総合支所児童福祉係(菅 146 / 栗 238 / 鷺 152)へ  
※15日を過ぎると資格は申請日からとなります。



## 市立幼稚園 親子で遊ぶ会 時間 10時30分(受付)～11時45分(終了)

幼稚園	日程	共通事項
中央幼稚園(さくらんぼクラブ) ☎ 22-8547	3/2(水)	<b>対</b> 平成29年4月2日～平成31年4月1日生まれの未就園児および満2歳になった幼児とその保護者 <b>内</b> 中央幼稚園:園庭遊び 栗橋幼稚園:新聞紙遊び・園庭遊び(2月)、園庭遊び(3月) <b>持</b> 上履き <b>備考</b> 当日、直接幼稚園へお越しください。
栗橋幼稚園(おひさまクラブ) ☎ 52-3346	2/15(火) 3/3(木)	



## こどもとよみたいえほんコーナー



**おひざでだっこ**  
 著者: 内田 麟太郎 / ぶん  
 長谷川 義史 / え  
 出版社: 童心社  
 おひざの上で絵本を読んだり、お昼寝したり、おひざはふんわりいい気持ち。動物親子のふれあい絵本です。



**ぼとんぼとんはなんのおと**  
 著者: 神沢 利子 / さく  
 平山 英三 / え  
 出版社: 福音館書店  
 「ぼとんぼとんってなんのおと?」冬ごもりの穴の中で双子のくまがお母さんに尋ねます。春を待つくまの親子の心温まるお話です。

絵本は市立図書館で所蔵しています。ぜひご利用ください。



たかはしかずお  
高橋和雄さんへ感謝状



12月20日、鷺宮小学校の教育活動に多大なる貢献をいただいている高橋和雄さんに、感謝状を贈呈しました。高橋さんは学校応援団として多岐にわたる活動を行うほか、長年児童を温かく見守り、支えてくださっています。また、高橋さんは、行政相談員としても尽力されており、11月5日には令和3年度全国行政相談委員連合協議会会長表彰を受賞しました。

みやうちとも  
宮内智さん表敬訪問



12月15日、令和3年度埼玉県消費生活功労者表彰を受賞した宮内智さんが市長を表敬訪問しました。宮内さんは、久喜市くらしの会会長や埼玉消費者被害をなくす会理事として、消費生活の改善・向上や環境問題などに長年尽力されています。

広報紙 × Instagram

あなたの写真を広報で紹介します！

# #kukimemo

のハッシュタグをつけてインスタグラムで投稿しませんか？

## 今月の写真

＼ 12月中に投稿された写真の中から選びました ＼

投稿者  
撮影場所



【みててね、せーのっ！】

@ailondo369 さん  
エンゼル公園



【うんとこしょ】

@cheer\_for\_kuki さん  
久喜駅東口駅前広場

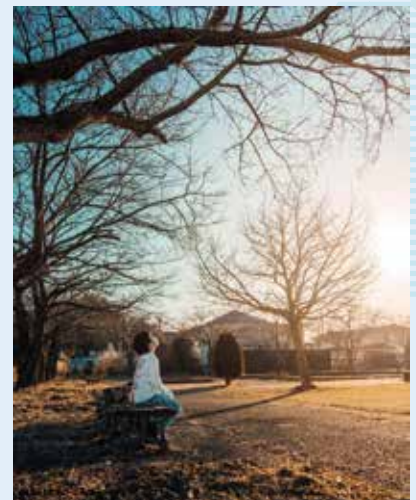

【冬のいろ】

@cucu\_re さん  
花と香りの公園

毎月月末までにご投稿いただいた中から数点を選び、翌々月発行の広報くきに掲載します。過去に投稿された写真に「#kukimemo」のハッシュタグをつけて、再投稿したものでも構いません。

みなさんの素敵な写真お待ちしております！

詳しい応募方法は、市ホームページをご確認ください。





## 小・中学生表敬訪問（全国大会出場）



12月20日、全国大会出場児童・生徒が市長を表敬訪問しました。

（左から）

栗橋南小学校 6年 本莊挑真さん（レスリング）  
 久喜北小学校 3年 篠崎森さん（空手）  
 鷺宮東中学校 3年 村上杏佳さん（吹奏楽）  
 久喜中学校 3年 松永成美さん（陸上競技）

## 久喜高校バスケット部が全国3位に！



12月18日・19日、第8回3×3 U18日本選手権大会が開催され、久喜高校バスケットボール部（KUKI GYMRAITS）が全国第3位の優秀な成績を収めました。1月11日には選手が市長を表敬訪問し、「応援いただいた皆様に感謝したい。次回も優勝を目指して一所懸命練習します」と報告しました。同チームは1月29日に行われるオープン大会「第7回3×3日本選手権東日本エリア大会」にも出場し、優勝を目指します。

## 中学生表敬訪問（善行表彰①）



12月20日、久喜中学校の生徒が市長を表敬訪問しました。

生徒3人（2年生）は、11月10日17時ごろ、南5丁目で高齢の女性が頭から出血し、倒れていたところを救助し、久喜消防署から感謝状を贈呈されました。

（左から）

須田智己さん、山本伊織さん、根本佑亮さん

## 中学生表敬訪問（善行表彰②）



12月20日、太東中学校の篠崎結教諭と生徒が市長を表敬訪問しました。

修学旅行中の10月30日14時30分ごろ、奈良県法隆寺駅ホームで「痴漢」などと言いながら男を追いかける現地の女子中学生を目撃した篠崎教諭が、男を追跡して取り押さえ、警察官や駅員に引き渡しました。生徒達（3年生）はその状況を察知し、交番へ連絡したり、教諭の荷物を預かるなど、教諭の活躍を支えました。

（前列左から）

阪尾綾音さん、高橋実佑さん、武井愛朋さん、  
 小原愛美さん、荻島美空さん

（後列左から）

中島坑偉さん、小谷野匠さん、菊地由翔さん、  
 山口颯大さん、折原寿野さん



## モラージュ菫蒲で高校生によるフードドライブ開催！



12月18日、モラージュ菫蒲滝のコートで、市内高校（久喜高校、久喜北陽高校、鷲宮高校）に通う生徒によるフードドライブが開催されました。寄付いただいた食料は全部で409点！参加した高校生は「とても良い経験になった」と笑顔で話します。

食料は、市内の子ども食堂やフードパントリー運営団体へ提供されます。また、当日の様子は、1月26日(水)、テレビ埼玉の情報番組「マチコミ」（16時30分～17時45分放送）内のコーナー「#アオハルのむこうがわ」で放送予定ですので、ぜひご覧ください。

## 女子栄養大学と 包括連携協定を締結しました



12月20日、久喜市と女子栄養大学は「包括連携協定」を締結しました。

この協定の締結により、食と栄養の見地から市民の健康増進および豊かな地域社会の形成と発展を目指してまいります。

## 明治安田生命保険相互会社と 包括連携協定を締結しました



12月20日、久喜市と明治安田生命保険相互会社は「包括連携協定」を締結しました。

この協定の締結により、市民の健康増進および市民サービスの向上を目指してまいります。



新型コロナウイルスの影響により、イベント等が中止になる場合があります。市ホームページまたは各問合せ先で確認してください。また、イベント等参加の際は、マスクの着用・検温にご協力をお願いします。



# 図書館へ行こう

中央図書館 ☎21-0114

栗 栗橋文化会館図書室 ☎52-2000

菅 菅蒲図書館 ☎87-1388

鷺 鷺宮図書館 ☎58-1002



市立図書館  
ホームページ

開館時間

9時～19時30分

## おはなし会

久喜市立図書館ホームページをご確認ください。

## 映画会

タイトル	場所 (定員)	日時
「無敵艦隊」(1937年 イギリス) 84分	中央 10人	2/19(土) 14:00
「アンナ・クリスティ」(1930年 アメリカ) 89分		3/5(土) 14:00
「私の頭の中の消しゴム」(2004年 韓国) 117分	鷺宮 25人	2/17(木) 14:00

※申込み不要のものは先着順です。映画会は開始30分前、おはなし会は開始10分前(栗橋文化会館図書室は30分前)から受付を行います。映画会は整理券を配布します。

### 図書館郷土講座

#### 栗 「水塚の文化に学ぶ～洪水を克服する知恵～」

日 2月27日(日) 13時30分～15時/開場13時

場 栗橋文化会館 1階 視聴覚室 定 20人 (申込順)

内 大水から生命や財産を守る水防施設「水塚」の歴史や特徴を写真で紹介 持 筆記用具

講 板垣時夫さん(久喜市文化財保護審議会会長)

対 市内在住者 申 2月13日(日) 9時～

### 本の修理講座

日 2月22日(火) 10時30分～12時 場 2階視聴覚室

講 高岡容子さん(元図書館流通センター技術研修専任講師)

定 10人(申込順) 持 本1冊(フィルムコートがけ用)

申 2月9日(水) 9時～

※修理したい本がある場合は一緒にお持ちください。  
※貴重書・大型本の持参はご遠慮ください。

### 家庭向け読み聞かせ講座

#### 中 「おうちで楽しく読み聞かせ」

日 3月13日(日) 10時～11時30分 場 2階視聴覚室

内 赤ちゃんを読み聞かせを楽しむコツや本の選び方を学ぶ

講 中央図書館スタッフ 定 6組(申込順)

対 赤ちゃんに読み聞かせをしたい保護者

※プレパパ・プレママ可、お子さんの同伴可

申 2月26日(土) 9時～

### 図書館郷土講座

#### 中 「久喜提燈祭りの楽しみかた」

日 2月20日(日) 13時30分～15時 場 2階視聴覚室

内 「提燈祭り」の歴史・特徴を写真で紹介

講 板垣時夫さん(久喜市文化財保護審議会会長)

定 18人(申込順) 申 2月8日(火) 9時～

### 菅 古典文学入門講座

日 2月26日(土)、3月5日(土) 10時～11時30分

場 菅蒲文化会館 1階 多目的室

定 20人(申込順) 持 筆記用具

内 「奥の細道」の旅をたどりながら俳諧の世界に親しむ

講 佐野間真樹さん 申 2月10日(木) 9時～

### 栗 えほんのよみきかせと折り紙教室(4歳～)

日 2月13日(日) 14時～15時 定 5組(当日会場先着順)

### 栗 鷺 ブックリサイクル(無くなり次第終了)

鷺 日 2月26日(土)・27日(日) 9時～16時

場 2階視聴覚ホール

栗 日 3月6日(日) 10時～15時(※)

場 栗橋文化会館 1階 視聴覚室

※(栗橋) 9時30分からブックポスト付近で整理券を配布(雨天の場合は配布場所変更)。

#### 【共通】

内 図書館で保存年限を過ぎたり、買替え等で不要となったリサイクル図書の無料配布(冊数制限なし)

※配布した図書は転売等しないでください。配布予定の図書・雑誌に関する質問、在庫確認にはお答えできません。

持 持ち帰り用の袋

### 鷺 季節を彩るおとなのための折り紙教室

日 2月24日(木) 10時～12時 場 2階視聴覚ホール

内 飾ってステキなバラの花を折る 定 10人(申込順)

講 梶村恵子さん 対 市内在住者 申 2月10日(木) 9時～

### 鷺 児童向けプログラミングワークショップ

日 3月20日(日) 10時～11時/13時～14時

場 2階視聴覚ホール 定 各5人(申込順) 持 筆記用具

内 しゃべって動くロボット「こくり」でプログラミング体験

対 市内在住の小学生(1～3年生は保護者同伴必須)

申 3月6日(日) 9時～

※申込みは、実施する図書館へ直接または電話をお願いします。





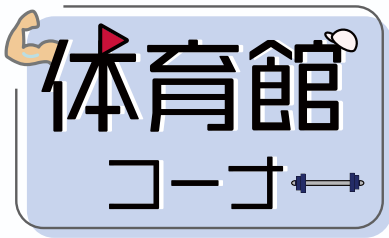

毎日興業アリーナ久喜（久喜市総合体育館）  
 ☎ 21-3611 教室の詳細・申し込みは、ホームページ  
 ☎ 21-1455 またはFAXにてお願いします。



### 参加者募集中

- ◆初心者バドミントンサークル  
3月1日・8日・15日・29日 各火曜日 10時  
2,000円/4回
- ◆ジュニア（小学生）硬式テニス教室  
3月1日・8日・15日・22日 各火曜日  
○初級 16時30分 ○中級 17時30分  
5,000円/4回
- ◆初心者卓球サークル  
3月4日・11日・25日 各金曜日 10時  
1,650円/3回
- ◆くびれ健康体操教室  
3月4日・11日・25日 各金曜日 13時30分  
1,500円/3回
- ◆アロハフラダンス教室  
3月9日・16日・23日 各水曜日 10時30分  
3,000円/3回
- ◆ベリーダンスエクササイズ教室  
3月4日・11日・25日 各金曜日 16時  
2,400円/3回
- ◆はじめての英会話教室  
3月5日・12日・19日・26日 各土曜日  
○基礎Ⅰ 11時15分 ○基礎Ⅱ 12時30分  
4,000円/4回
- ◆ステップアップ英会話教室  
3月8日・15日・22日・29日 各火曜日  
○基礎Ⅰ 10時 ○基礎Ⅱ 11時15分  
○中級 12時30分 4,000円/4回



- 久喜総合文化会館 ☎21-1799
- 菖蒲文化会館（アミーゴ）☎87-1377
- 栗橋文化会館（イリス）☎52-3221

### 久喜総合文化会館 フレンドシップデー-ONLINE

今年は市内学校や文化団体の踊り、楽器演奏等の活動をインターネットで配信します。  
<https://www.friendshipday-2021.com>  
 2月1日(火)～28日(月)

### 久喜プラネタリウム2月の催し

『かいけつ!ぎもん・てんもん』（約50分）  
 ※日程・内容未定。決まり次第ホームページ等でお知らせします。  
 一般向け投映（約50分）  
 テーマ番組「ほいじゃあ、いこう～太陽系脱出～」  
 日 月・水・木曜日 16時30分  
 土曜日 15時30分  
 日曜日・11日(祝)・23日(祝) 11時/15時30分  
 こども向け投映（約40分）  
 こども向け番組「カノープスのおはなし」  
 日 土曜日 11時 ※火・金曜日は投映はありません。  
 費 高校生以上300円、3歳～中学生100円  
 ※各種割引あり

### 久喜キッズセミナー

『親子で楽しめる消しゴムはんこ』  
 日 3月13日(日) 10時～12時  
 場 研修室3・視聴覚ライブラリー 講 はままゆさん  
 定 15人（申込順） 費 1,000円  
 申 2月11日(祝) 10時～3月7日(月) 17時 ※電話のみ受付

### 菖蒲アートプロジェクト こどもCafe ～Arts&Eats～

子どもたちが生活環境に左右されず文化芸術に触れる機会です。ワークショップの後には参加した子どもたちに食事を提供します。毎月1回開催！  
 『輪ゴム鉄砲を作ろう!』  
 日 3月21日(祝) 10時～12時 場 会議室 講 なかやまひろし  
 対 小学1～6年生 定 20人（事前申込・抽選制）  
 費 無料（お子様のみ持ち帰り軽食付き）  
 申 2月21日(月) 10時～3月7日(月) 17時に、直接または電話・FAXで申請書を提出  
 ※アレルギーがある方は申込時に要相談

### 栗橋イリス倶楽部◆大人カルチャー教室

『フラワーアレンジメント講座～春～』  
 日 3月5日(土) 9時30分～11時30分  
 場 工作室 講 亀井ひとみさん  
 定 10人（申込順） 費 2,000円  
 申 2月13日(日) 10時～26日(土) 17時 ※電話のみ受付

新型コロナウイルスの影響により、イベント等が中止になる場合があります。市ホームページまたは各問合せ先で確認してください。また、イベント等参加の際は、マスクの着用・検温にご協力をお願いします。

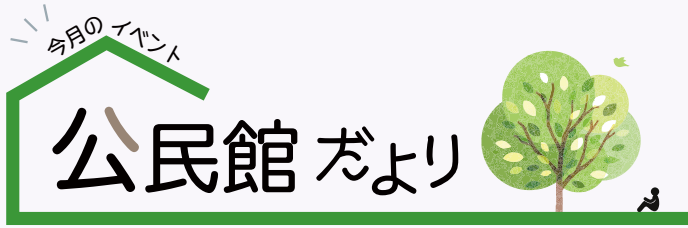

<共通事項>

- 申 直接または電話・はがき・FAX・メール（いずれも2人まで）に、事業名・住所・氏名・電話番号を明記の上、各公民館へ
- \*項目の記載がない場合は、**定** なし、**費** 無料、**持** 不要

**中央公民館** 〒346-0003 久喜中央4-7-7 **FAX**22-5738  
☎21-1550 ✉chuo-kominkan@city.kuki.lg.jp

健康体操「自彊術」(市民企画事業)

日程(全3回)	時間	場所
3/4(金)	13:30 ～ 15:00	大集会室
3/11(金)		研修室4・5 会議室1・2
3/18(金)		大集会室

- 内** 整体・療法を基に作られた体操で体の不調やゆがみを整えます。
- 講** 自彊術久喜
- 対** 市内在住・在勤・在学者

- 定** 50人(申込順)
- 持** 敷物(バスタオルなど)、5本指ソックス(お持ちの方)
- 主催** 久喜市公民館連絡協議会
- 申** 中央公民館または塩川(☎090-7212-6780、ショートメール可)へ。  
QRコードから電子申請も可。



わたしと家族の「そぞく」講座

- 日** ①3月2日・9日・16日 各水曜日(全3回) 14時～15時30分
- 場** 研修室6 **内** 相続・遺言等について
- 講** 明治安田生命保険相互会社 派遣講師
- 対** 市内在住・在勤で50歳以上の方
- 定** 20人(超えた場合抽選)
- 申** 2月22日(火)まで(必着)。QRコードから電子申請も可。



**南公民館** 〒346-0024 北青柳51-2(問合せは中央公民館へ)

いきいき☆ウォーキング

- 日** 3月2日(水) 8時30分～16時
- 場** 越生梅林コース/集合場所:農村センター(南公民館)
- 対** 市内在住のおおむね60歳以上の方
- 定** 12人(超えた場合抽選)
- 持** 保険証、弁当、水筒、下に敷くもの(ブルーシート等)
- 申** 2月25日(金)まで(必着)

**東公民館** 〒346-0016 久喜東1-27-20 **FAX**21-8033  
☎21-8030 ✉kukihigashi-kominkan@city.kuki.lg.jp

スマートフォンを活用したキャッシュレス講座

- 日** 3月12日(土) 10時～11時30分 **場** 集会室
- 講** 嶋田哲裕さん(埼玉県金融広報アドバイザー)
- 対** 市内在住・在勤・在学で18歳以上の方
- 定** 40人(超えた場合抽選) **持** 筆記用具
- 主催** 久喜市公民館連絡協議会
- 申** 2月22日(火)まで(必着)

**青葉公民館** 〒346-0013 青葉1-2-1(問合せは東公民館へ)

文学講座

- 日** 3月6日(日)・13日(日) 9時30分～11時30分(全2回)
- 場** 会議室1・2
- 内** 「愛恋無窮」～『長恨歌とその周辺』～
- 講** 加藤建亜さん **対** 市内在住・在勤・在学者
- 定** 15人(超えた場合抽選) **申** 2月21日(月)まで(必着)

**西公民館** 〒346-0038 上清久1489-2 **FAX**25-5450  
☎25-5321 ✉kukinishi-kominkan@city.kuki.lg.jp

首都圏外郭放水路等の見学

- 日** 3月17日(水) 9時20分～16時 ※雨天決行
- 場** カスリーン公園(加須市)、首都圏外郭放水路地底探検ミュージアム「龍Q館」(春日部市) ※116段の階段の上り下りあり
- 対** 市内在住・在勤・在学者
- 定** 25人(超えた場合抽選)
- 費** 1,000円 **申** 2月15日(火)まで(必着)

**栗橋公民館** 〒349-1102 栗橋中央2-7-1 **FAX**52-0881  
☎52-0061 ✉kurihashi-kominkan@city.kuki.lg.jp

栗橋公民館利用団体作品展

- 日** 2月19日(土)・20日(日) 9時～15時
- 内** 切り絵、油彩画、栗橋宿・歴史資料等の展示

人権講座

- 日** 3月8日(火) 13時30分～15時/13時受付
- 場** 栗橋文化会館(イリス) 会議室
- 講** 県人権推進課講師 ※手話通訳あり
- 内** 身近にある人権について
- 対** 市内在住・在勤・在学者 **定** 50人(当日会場先着順)
- 主催** 久喜市公民館連絡協議会

**鷺宮公民館** 〒340-0217 鷺宮6-1-4 **FAX**58-8145  
☎58-8144 ✉washinomiya-kominkan@city.kuki.lg.jp

軽ハイキング体験

- 日** 3月16日(水) 9時～15時(予定)
- 場** みかも山公園(栃木県栃木市) ※市バスを利用
- 内** カタクリの群生地を目指して軽ハイキング(軽い山歩き)
- 講** 藤井ふくさん **対** 市内在住・在勤で40歳以上の方
- 定** 12人(超えた場合抽選) **持** リュック、昼食、雨具等
- 申** 2月25日(金)まで(必着)



新型コロナウイルスの影響により、イベント等が中止になる場合があります。市ホームページまたは各問合せ先で確認してください。また、イベント等参加の際は、マスクの着用・検温にご協力をお願いします。



市役所本庁舎

☎ 22-1111 FAX 22-3319

内 容	日時・日程	場 所	申込み・問合せ
人権相談・女性相談	2/10(木) 13:15~16:15	久喜総合文化会館 会議室	人権推進課人権推進係 (内線2326)
	2/16(水) 13:30~15:30	菖蒲総合支所 2階 会議室	菖蒲総合支所総務管理課 ☎85-1111 (内線216)
	2/17(木) 13:30~15:30	栗橋文化会館 会議室	栗橋総合支所総務管理課 ☎53-1111 (内線323)
	2/28(月) 9:30~11:30	鷺宮総合支所 3階 会議室	鷺宮総合支所総務管理課 ☎58-1111 (内線115)
女性の悩み(カウンセリング)相談【要予約】 ※状況により、中止または電話相談に変更する場合あり	2/18(金) 13:00~17:00	公文書館 2階 会議室	人権推進課男女共同参画係 (内線2325)
	3/4(金) 13:00~17:00	市役所 4階 相談室3	
法律相談 【要予約】1カ月前から (1カ月前が土・日曜日、 祝日にあたる場合は翌日の 平日から) ※オンラインでの相談も可能 です。ご予約時にお申し出 ください。	3/10(木) 13:30~16:30	鷺宮総合支所 4階 控室	市民生活課 市民生活・防犯係 (内線2629)
	3/22(火) 13:30~16:30	公文書館 1階 相談室 栗橋総合支所 2階 第4会議室	
	4/1(金) 13:30~16:30	市役所 4階 第8会議室 菖蒲総合支所 4階 第3集会室	
行政相談 (国などの行政サービスへの 意見・要望に関すること)	2/15(火) 9:30~12:00	栗橋総合支所 2階 第4会議室 鷺宮総合支所 4階 408会議室	市民生活課 市民生活・防犯係 (内線2629)
	2/15(火) 13:30~16:00	公文書館 1階 相談室 菖蒲総合支所 4階 第3集会室	
消費生活相談	毎週月~金曜日(祝日を除く) 10:00~12:00/13:00~16:00 (受付は15:30まで)	市役所3階消費生活センター ※相談員不在の場合もありますので 事前にお問い合わせください。	消費生活センター ☎22-3925 ※相談時間外は、市民生活課市民生活・防犯係(内線2629)
物忘れ相談 【要予約】3/11(金)まで ※定員4人、治療中の方は除く	3/15(火) 9:00~10:00/10:30~11:30	鷺宮公民館 会議室1・小会議室	鷺宮地域包括支援センター ☎58-9131
年金相談 【要予約】	2/16(水) 9:00~12:00/13:00~15:00	市役所4階 第8会議室	市民課(総合窓口)市民・パスポート係(内線2665)
障がい者相談	身体・知的障がい 毎週月~土曜日(第4土曜日・年末年始を除く) 9:00~18:00	障がい者生活支援センター きらら(ふれあいセンター久喜内) ☎26-4866	
	精神障がい 毎週火~土曜日(年末年始を除く) 9:30~17:30	障がい者生活支援センター バルバール ☎25-2755	
生活困窮者自立支援相談 ※緊急の場合を除き、来所の際はお問い合わせください。	毎週月~金曜日(祝日を除く) 8:30~17:15	久喜市社会福祉協議会 (ふれあいセンター久喜内)	久喜市社会福祉協議会 ☎23-2526
住宅耐震相談 (木造2階建て以下に限る)	毎週月~金曜日(祝日を除く) 9:00~12:00/13:00~17:00	市役所第二庁舎1階 建築審査課	建築審査課企画指導係 (内線4695)
内職相談(あっせん)	毎週火・金曜日(祝日を除く) 10:00~12:00/13:00~16:00	市役所 4階 第8会議室	久喜ブランド推進課商工労働係 ☎85-1111 (内線134)
家庭児童相談 ※電話相談可	毎週月~金曜日(祝日を除く) 9:00~16:00	市役所 1階 子ども未来課	子ども未来課子ども・青少年係 (内線3288)
子育て相談 ※電話相談可	毎週月~金曜日(祝日を除く) 9:00~16:30	地域子育て支援センター ぼかぼか ☎21-8596 くぶる ☎55-1147 すまいる ☎59-7510	
児童相談 ※電話相談可	毎週月~金曜日(祝日・休館日を除く) 9:00~16:00	児童センター/鷺宮児童館	児童センター ☎21-8181 鷺宮児童館 ☎58-7054
育児相談 ※電話相談可	毎週月~金曜日(祝日を除く) 9:00~16:00	各市立保育園 さくら☎21-0787/すみれ☎21-0120/ひまわり☎22-8246 あおば☎22-2566/中央☎23-6030/中央分園☎21-7870	

交通事故発生状況				
人 身 事 故				物損事故
件数	死者数	重傷者数	軽傷者数	件数
47 (375)	0 (3)	9 (46)	50 (383)	341 (3,175)

火災・救急統計速報			
建 物	3 (26)	急 病	433 (4,565)
車両・船舶	1 (8)	交 通	53 (471)
その他	2 (16)	その他	217 (2,149)
火災件数	6 (50)	救急件数	703 (7,185)

※上記は速報数値のため後日変更になる場合があります。



## コロナ禍で増加したインターネット通販のトラブル 広告とイメージが違う商品が届いた

### 【事例1】

ネット通販でブラウスを注文したが、届いた商品はサイトに載っていた写真と色合いが違い、布も丈夫な生地と想像していたのにペラペラだった。返品を申し出ると「不良品や商品の間違いではないので返品には応じられない。サイトに書いてある」と言われた。クーリング・オフできないのか。

### 【事例2】

SNSの広告に出ていたショッピングサイトでワンピースを注文した。届いた商品は、サイトに掲載されていた写真のイメージと違って安っぽく、雑な縫製だった。交換を申し出ようとサイトを確かめたところ、不審なサイトで電話番号も実在しなかった。

### 【ポイント】

新型コロナウイルスを想定した「新しい生活様式」の推進により、インターネット通販のトラブルが増加傾向にあり、今後も増加することが考えられます。通信販売は、店舗で商品を探す手間が省ける、近くの店舗では販売していない商品を購入できるといったメリットがある一方、実際の商品を一度も見ずに購入する場合もあることから、「イメージと違う」「色や質感が広告と違う」といったトラブルになる可能性があることを認識しましょう。

### 【アドバイス】

1. 通信販売は特定商取引法上のクーリング・オフ制度はありません。返品については事業者が決めた特約(返品特約)に従うことになります。「返品特約」が定められていない場合は、商品受領日から8日以内であれば、送料は消費者負担で返品が可能です。
2. 返品特約で返品の可否(「イメージと違う」等の理由でも返品できるのか等)や、返品・交換の条件を、申し込み前に必ず確認しましょう。また、返品特約は注文の最終申込画面に分かりやすく表示することとされていますので、必ず目を通しましょう。
3. 広告には良品を掲載し、実際は粗雑な商品を送る悪質サイトも見受けられます。事業者には通販サイトに、返品特約を含め事業者の名称や住所、電話番号、販売価格や責任についての表記(特定商取引法に基づく表記)の記載が義務付けられています。購入申し込み前に必ず確認し、信用できるサイトか慎重に判断しましょう。

### ◆困った時は次の窓口へ 市消費生活センター

P17の無料相談をご覧ください。

### 県消費生活センター熊谷

☎048-524-0999 月～金曜日/9時～16時

問 市民生活課市民生活・防犯係(内線2629)



## 連載 久喜歴史だより(第123回)

# 『埼玉県営業便覧』にみる 久喜町の商業



『埼玉県営業便覧』の久喜町の町並図

点として発展していききました。

久喜町の繁昌記には、東武線と日本鉄道奥羽線との交差するところにあつて、汽車の便が非常によく、右は大宮経由で左は粕壁経由で、わずかに2時間を出ないで東京に至ることができるとあります。

久喜町の町並図には、約300の商店が記されていますが、久喜駅前には運送業、人力車業が多く見られ、貨物の運搬のために運輸業に従事した店が多くあったことが分かります。

また、白木綿商が多いことも特徴といえます。町並図には20の白木綿商が見られます。白木綿は染色されていない糸で織る織物のことで、南埼玉郡は白木綿の主産地でした。なかでも久喜町はその一大産地・集散地でしたが、町並図からもそれが裏付けられます。

繁昌記には、近傍は農業を主とし、機械が近ごろは盛んである。鉄道路線の要衝であるため商業も日々盛んになっている。物産は米穀を第一とし、白木綿がこれに次ぐ。養蚕、製茶もたいへん盛んである。銀行、倉庫、通運の三会社はいずれも盛大である、とあります。

『埼玉県営業便覧』は、この時代の町の様子について色々なことを教えてくれます。

問 郷土資料館 ☎57-1200



### 未経験者も歓迎! 卓球クラブラン2

**活動日** 毎週火曜日 9時～11時40分  
**場** 森下公民館 講堂  
**募集人数** 10人  
**費** 会費月額500円(体験・見学は無料)  
**申問** 卓球クラブラン2 さかきばら 榊原 ☎090-5533-5770



### 3B 体操無料講習会

日程	時間	場所
2/15・22、3/1 各火曜日	10:00～11:30	青葉公民館 会議室1・2
2/10・17、3/3 各木曜日	10:00～11:30	警西コミュニティセンター 和室
2/12・26、3/5 各土曜日	19:30～21:00	しょうぶ会館 和室

中止

**内** ベル、ベルター、ボールという用具を使って楽しく運動する。  
**対** 成人女性  
**定** 各10人(申込順)  
**持** 室内用運動靴、バスタオルまたはマット ※用具は用意します  
**申問** 実施日の前日までに、久喜3B 体操連盟 武井 (☎☎22-2851) へ

### レインボー★キッズ ダンス体験

日程	時間	対象
3/16(水)	17:30～	新年中～新2年生
3/23(水)	18:30～	新3年生～新6年生

※新年少はご相談下さい。  
**場** しょうぶ会館 小ホール  
**内** チアダンスやバトン・リボンなどを使ったダンス  
**申問** 各体験日の前日までに、ホームページ (<https://www3.hp-ez.com/hp/kirasan>) または電話でレインボー★キッズ あおき 青木 (☎090-8465-2499) へ



## 相談

### 建築・リフォーム無料相談会

**日** 3月1日(火) 13時～16時  
**場** 埼玉東部消防組合消防局 1階 ロビー  
**内** 住宅・建築物に関する相談全般  
**講** (一社) 埼玉県建築士事務所協会 杉戸支部に所属する建築士事務所  
**持** 既存建物の建築確認図面、写真等  
**主催** (一社) 埼玉県建築士事務所協会 業務部建築相談委員会、同協会杉戸支部構造部会  
**申問** 同協会杉戸支部 ☎080-1239-4750

### 専門家による無料相談会

#### ◆合同無料登記相談会

**日** 3月2日(水) 13時～16時  
**場** 久喜総合文化会館 会議室  
**内** 遺産分割協議書・遺言書作成相談、相続登記、土地分筆・建物表題登記、境界確認・測量に関する相談 ※税に関する相談は不可  
**定** 10人(当日会場先着順) ※当日12時から会場で番号札を配布します  
**問** 埼玉司法書士会埼玉支部 ☎25-1271 / 埼玉土地家屋調査士会埼玉支部 ☎25-1030

#### ◆行政書士会無料相談会

日程	時間	場所
2/16(水)	14:00～16:00	<ul style="list-style-type: none"> <li>■ 4階 第3集会室</li> <li>■ 2階 第4会議室</li> <li>■ 4階 408会議室</li> </ul>
	18:00～20:00	ふれあいセンター久喜 3階 視聴覚室

**内** 紛争性の恐れのない相続・遺言、許認可申請に関する相談  
**申** 不要(当日会場先着順)  
**問** 埼玉県行政書士会埼玉支部 ☎24-0432  
**◆不動産無料相談室【要予約】**  
**日** 2月16日(水) 13時～16時  
**場** 市役所 4階 相談室3  
**内** 不動産取引に関する相談  
**申問** (公社) 宅建協会埼玉支部 ☎31-1157(月～金曜日 9時～15時)



セントグレースガーデン 羽生霊園  
～おかげさまで13周年～

2月の大安吉日  
5(土)・11(金)・17(木)・23(水)

セントグレースガーデン 羽生聖地公園 ☎0120-100-138

テレビにも取り上げられる話題の霊園。

緑に抱かれた、やすらぎの空間、グリーン・グレース

「樹木葬」好評受付中!  
まずはご相談を。  
バラに囲まれたガーデニング区画からお選びできます。

総額税込 38.2万円  
管理費 無料 生前登録 受付

個別墓も永代供養付の安心  
総額20万円の永代供養墓も(管理費無料)

千348-0006 埼玉県羽生市下村君2600-1  
お気軽にお電話下さい。【営業時間 9:00～17:00 年中無休】

ご成約 3100件 募りま 対応

宗教・宗派自由 年中無休

久喜市近隣の皆様に250件超ご使用頂いております。

イベント情報。個別トーク質問対応いたします。

すべての公式SNSはこちら

新型コロナウイルスの影響により、イベント等が中止になる場合があります。市ホームページまたは各問合せ先で確認してください。また、イベント等参加の際は、マスクの着用・検温にご協力をお願いします。

### Happy!の託児付き講座「流産、死産を経験されたママのお話会」

- 日** 2月14日(月) 10時～11時45分  
**場** 鷲宮東コミュニティセンター 会議室B  
**内** 大切な小さないのちとさよならしたママ・・・誰にも話せない心の中の寂しさ、悲しみ怒り、涙・・・そして感謝。ゆっくりゆっくりお話にいらっしやいませんか。  
**講** 細田恭子さん(帝王切開カウンセラー・帝王切開といのちのお話「くもといっしょに」主宰)  
**定** 5人(申込順)  
 ※市との協働事業により開催  
**申問** 2月3日(木)～13日(日) 10時～12時に、子育てネットワークハッピー!宮内(☎090-1734-8906)へ

### オレンジカフェ

認知症のある方やその家族、地域の方が集い、認知症に関する悩みや不安等を話せる場です。

	日程	時間	場所
①	2/16(水)	13:30～15:00	鷲宮公民館 会議室
②	3/10(木)	13:30～15:00	あやめ会館
③	3/11(金)	14:00～15:30	健康福祉センター くりむ
④	3/16(水)	9:30～11:00	中央公民館 会議室5

- 申** 不要(直接会場へ)  
**問** ①鷲宮地域包括支援センター ☎58-9131 ②菖蒲地域包括支援センター ☎85-8131 ③栗橋地域包括支援センター ☎52-7835 ④高齢者福祉課地域包括支援係(内線3274)

### 英会話講座

クラス	時間(各90分)	場所	講師
入門	17:00～	鷲宮東コミュニティセンター	たまみ・マロニーさん
初級	15:00～		タイグ・マロニーさん
中級	11:00～		
上級	13:00～	中央公民館	
公民館初級	15:00～		マイケル・マキーさん
公民館中級	13:00～		

- 日** 4月9日・16日・23日、5月14日・21日・28日、6月11日・18日・25日、7月2日・9日・16日・23日・30日、9月3日 各土曜日 全15回(予備日9月10日・17日・24日、10月1日)  
**定** 各12人(超えた場合抽選)  
 ※参加者が5人に満たない場合は中止  
**対** 鷲宮国際交流協会会員で中学生以上の方(会員は随時募集/年会費3,000円)  
**費** 12,000円  
**無料見学** 2月12日(土)・19日(土) 30分 ※事前申込み必要  
**申問** 3月4日(金)までに、電話またはメールで鷲宮国際交流協会江幡(☎090-1422-3244/✉eba2013@outlook.jp)へ



### スポーツ

#### 体験者を募集! フェンシング×SASSEN

フェンシングと、メディアでも多数取り上げられ人気急上昇中の次世代ITチャンバラ“SASSEN”のコラボイベント第2弾!昨年開催した同イベントの大反響を受け、再び開催します。

- 日** 2月26日(土)  
**場** モラージュ菖蒲

	時間	場所	対象・定員
第1部【見る・触れる】	13:00～14:00	1階 滝のコート	小学生以下のお子さんとその保護者 10組
第2部【体験】	14:30～15:30	3階 モラージュホール	

- ※この他、滝のコートでのイベントはどなたでも自由に観覧・参加できます。  
**ゲスト** 西岡詩穂さん(ロンドン五輪・リオ五輪2大会連続出場)、さときんぐさん(フェンシング日本代表経験者YouTuberグループ)、本村隆馬さん(全日本サッセン協会代表)  
**持**(体験希望の方) 運動着、シューズ  
**申問** 2月1日(火)～15日(火)に、電話またはメールで、氏名・住所・年齢・電話番号・参加人数・メールアドレスを明記の上、スポーツ振興課スポーツ企画係(☎内線222・221/✉sportsshinko@city.kuki.lg.jp)へ。市ホームページ(QRコード)でも申込み可。  
 ※当日は動画撮影を行います。



### 広告

富士コントロールグループ 生前整理 遺品整理 空家管理

## よりそい家

0480-52-0255

本社 〒349-1103 埼玉県久喜市栗橋東2-10-21  
 E-mail: kuki.yorisoiya@fco.co.jp URL: https://yorisoiya.fco.co.jp

### 広告

ISO9001認証取得 埼玉・茨城・栃木・群馬  
 総合リフォーム・シロアリ駆除・クリーニング  
 浄化槽保守点検・害虫駆除

## 富士コントロール株式会社

0120-600-223

〒349-1103 埼玉県久喜市栗橋東2-14-14  
 TEL:0480-52-6038 FAX:0480-52-6067



### 久喜市シルバー人材センター 入会希望者向け説明会

日程	時間	場所	定員 (申込順)
3/4 (金)	14:00～ 16:00	菖蒲文化会館 多目的室1	15人
3/7 (月)	14:00～ 16:00	ふれあいセンター 久喜 会議室1・2	50人
3/9 (水)	9:30～ 11:30	鷺宮公民館 会議室1	35人
3/10 (木)	9:30～ 11:30	栗橋文化会館 視聴覚室	15人

**対** 市内在住で60歳以上の方  
 ※3月中に入会した方は1年分の会費  
 3,600円が無料  
**申問** 同センター ☎47-0237

### 鷺宮児童館の催し

- ◆スプリングコンサート(バイオリン)  
**日** 2月19日(土) 14時
  - ◆遊ぼうデー(手作りおもちゃ)  
**日** 2月26日(土) 10時 / 11時 / 14時  
 30分  
**定** 各10組(当日会場先着順)
  - ◆プチランド  
**日** 3月3日(木) 11時  
**内** 人形劇団久喜どんぐり「まいごの  
 こねこちゃん」他  
**対** 幼児・保護者
  - ◆ミニお話タイム・のびのびタイム  
**日** 3月8日(火) 10時30分  
**内** もこもこもこ(大型絵本)  
**対** 幼児・保護者
- 【共通】**  
**場** 鷺宮児童館  
 ※プチランドのみ鷺宮東コミュニティセ  
 ンター  
**問** 鷺宮児童館 ☎58-7054

### 幼児教室(2・3歳児)

日程	時間	内容
4/21(木)	10:30～ 11:30	リズム遊び
5/19(木)		運動遊び
6/16(木)		防犯教室
7/7(木)		製作・楽器遊び
9/15(木)		交通安全教室
10/20(木)		ミニ運動会
11/17(木)		お誕生会
12/8(木)	10:00～ 11:00	クリスマス会

**場** 児童センター  
**対** 市内在住で、平成30年4月2日  
 ～令和2年4月1日生まれの幼児  
 と保護者  
**定** 30組(申込順)  
**申問** 2月20日(日)～3月6日(日)に、直  
 接児童センター(☎21-8181)へ  
 ※電話・代理申込不可

### 久喜んこのお知らせ

- ◆おしゃべりサロン「くきんこ」  
 土曜の会  
 平日都合が悪い方も参加しやすい  
 土曜開催です。※見守りスタッフのい  
 るプレイコーナーあり  
**日** 2月19日(土) 10時～12時  
**場** ふれあいセンター久喜 2階 視聴  
 覚室  
**対** 子育て中の方  
**定** 5人程度(申込順) ※子連れ可  
**費** 100円  
**申問** 2月10日(木) 10時から、子育て  
 ネットワーク・久喜んこ 松永(☎  
 090-1697-2735)へ
- ◆竹内先生の育児相談会  
**日** 2月24日(木) 10時～11時30分  
 /開場9時45分

**場** ふれあいセンター久喜 3階 会議室  
**内** 赤ちゃんの育ちやかかわりかたに  
 ついて ※プレイコーナーあり  
 ※市との協働事業により開催  
**講** 竹内理恵子さん(竹内助産院院長)  
**対** 0歳～1歳半くらいのお子さん  
 と保護者  
**定** 10組(申込順) ※子連れ可  
**持** 筆記用具  
**申問** 2月10日(木) 9時から、久喜ん  
 こ(☎080-9527-7354)へ

◆子育てサロン「みんなの木」  
**日** 3月8日(火) 10時～12時(時間内  
 出入り自由)  
**場** 古久喜集会所(久喜北1-6-29)  
**内** 子どもと大人の遊びの場です。  
 ※開催状況は久喜んこホームページで  
 ご確認ください。  
**定** 6組(申込順)  
**申問** 3月7日(月) 10時から、久喜ん  
 こ(☎080-9527-7354)へ

◆くきパパ～ホワイトデー企画  
 世界に一つだけのオリジナルキーホ  
 ルダー作り! & パパ同士の交流会～  
**日** 3月5日(土) 13時30分～15時30分  
**場** ふれあいセンター久喜 3階 会議室  
**内** プラバン工作でプレゼント作り  
 ※市との協働事業により開催  
**対** 1歳くらい～小学校低学年のお子  
 さんとお父さん(ママ同伴大歓迎)  
**定** 8組(申込順) 費 100円  
**申問** 2月10日(木) 15時から、電話  
 で山中(☎080-5979-1047 / 15  
 時以降)、またはメールで久喜ん  
 こ(✉kukinko.desu@docomo.  
 ne.jp)へ



久喜んこ  
ホームページ

広告



60歳以上  
元気な方  
募集中

**見逃せない このチャンス**

## 会費無料キャンペーン

入会説明会に参加し1月から3月までに入会された方の会費最大  
900円がただに。さらに令和4年度分の年会費3,600円もただに  
なります。詳しくはセンターまでお電話ください。

(公社)久喜市シルバー人材センター  
久喜市間鎌 251-1 栗橋総合支所 2階 Tel 0480-47-0237

今から変わる輝く私に

新型コロナウイルスの影響により、イベント等が中止になる場合があります。市ホームページまたは各問合せ先で確認してください。また、イベント等参加の際は、マスクの着用・検温にご協力をお願いします。

### 栗橋B&G海洋センター

◆カブトムシをペットボトルで育てよう!

日 2月26日(土) 10時 / 11時 / 13時 / 14時 (各45分)

場 栗橋B&G海洋センター ミーティングルーム

対 小学生以下 (保護者同伴)

定 各8人 (申込順)

費 500円

申問 2月7日(月) 13時から、直接栗橋B&G海洋センター (☎52-5510) へ ※ご家族分のみ申込み可能

他教室の詳細はホームページ (<https://www.kuki-sports.com/>) をご覧ください。



### はじめてのスマホ体験講座開催

日 2月18日(金) 13時～15時 / 25日(金) 10時～12時

場 栗橋コミュニティセンター

講 ソフトバンクセミナー専門講師

対 市内在住で50歳以上の方

定 各20人 (申込順)

後援 久喜市

申問 2月17日(木)までに、ソフトバンク総和 (☎0280-30-1633) またはソフトバンク加須 (☎0480-62-3919) へ

### 春日部地域合同就職面接会

日 2月8日(火) 13時～15時30分 / 受付12時30分～15時

場 ふれあいキューブ 1階 多目的ホール (春日部市南1-1-7)

※参加事業者は15社予定

主催 春日部地域雇用対策協議会、春日部公共職業安定所

申問 ハローワーク春日部 ☎048-736-7611 (41#) (予約制)

### 第35回「春の舞踊会」

日 3月13日(日) 12時 / 開場11時30分

場 久喜総合文化会館 大ホール

内 古典舞踊、新舞踊、民踊など

後援 久喜市、久喜市教育委員会、久喜文化団体連合会

問 久喜市舞踊協会 片山 ☎52-0119



### 県立久喜図書館

◆郷土に親しむ映画会

日 ①2月10日(木) 14時

②2月24日(木) 14時

内 ①「甘酒祭り 狭山梅宮神社 (さきたまの丘から)」20分 / 「この道一筋 絵馬師 (さきたまの丘から)」20分

②「故郷秩父の名峰武甲山」86分

◆金曜映画会

日 2月18日(金) 14時

内 「影たちの祭り」88分

【映画会共通】

定 35人 (当日会場先着順)

◆おはなし会

日 児童：2月12日・19日・26日 (工作) 各土曜日 14時

乳幼児：2月9日・16日 (Zoomによる親子ふれあい講座) 各水曜日 11時

内 絵本の読み聞かせや紙芝居など

定 児童は当日会場先着順。工作・乳幼児は申込順。

児童5人 / 乳幼児3組 (おはなし会3組、親子ふれあい講座10組)

問 県立久喜図書館 ☎21-2659

### 久喜市手工芸同好会展示会

日 3月8日(火) 10時～16時30分 / 9日(水) 9時30分～16時

場 中央公民館 大集会室

内 ラタン恵 (籐工芸)、スタンド宙、押し花 (押し葉絵)、くみひも紅、まくらめ

問 久喜市手工芸同好会 鈴木

☎090-1815-1055

### スマホの安全教室 定例勉強会

日 2月17日(木) 14時～15時30分

場 鷺宮東コミュニティセンター

内 内容の一部は、<https://tadasma.jp>でも公開します。

定 10名 (申込順)

費 3,000円

持 スマートフォン・タブレット

講 加納桂輔さん (セキュリティ問題 研究者)

申問 2月5日(土)～15日(火)に、NPO 法人すぎとSOHOクラブ 加納 (☎080-8080-7616) へ

広告

JA葬祭むさしの村の事前相談をお受けした方には、葬儀代金割引のご優待券プレゼントいたします。

組合員の皆様へ



「JAアグリホールくき」では

ご葬儀のすべてを真心こめてお手伝い

させていただきます。

あなたの想い…いつでも私たちにご相談ください。

地域密着のJAでは明瞭・安心・低価格でのご葬儀を提供しております。

JA南彩 (久喜・菅蒲地区) JA埼玉みずほ (栗橋・鷺宮地区)

☎0120-412-398

JA葬祭総合センター 加須市志多見1700-1 [www.jasousai-musashinomura.jp/](http://www.jasousai-musashinomura.jp/)

アグリ倶楽部 会員募集中!!

加入申込金1,000円で大きな特典。

ご入会・お問い合わせはJAアグリホールまで。

24時間 対応

安置室 完備



久喜市菅蒲町菅蒲1603-1  
TEL.0480-85-9900



### 歴史講座

日程	時間	内容	講師
3/5 (土)	10:30 ～	鷺宮神社の 歴史と 文化財	郷土資料館 学芸員
3/12 (土)	12:00		あらいひろぶみ 新井浩文 さん
3/19 (土)	受付 10:00	鷺宮催馬楽 神楽	やしままさゆき 矢嶋正幸 さん

- 場** 郷土資料館 視聴覚ホール
- 対** 市内在住・在勤・在学者（2月22日以降定員に満たない場合はどなたでも）
- 定** 28人（申込順）
- 申問** 2月15日(火)～3月4日(金)に、直接または電話で郷土資料館（☎57-1200）へ

### にじいろひろば

- 日** 2月20日(日) 13時30分～15時30分
- 場** 中央公民館 会議室1・2
- 内** 性的指向や性自認について、日ごろ感じていることや疑問に思うこと、自身の悩みなど自由にお話できる場です。
- 対** 市内在住・在勤・在学で、LGBTQ+を含む性的少数者について理解を深めたい方および当事者またはその家族など
- 定** 10人程度（市内在住・在勤・在学者を優先）
- 主催** For All フォーオール
- 申問** 2月17日(木)（必着）までに、電話・FAX・はがき・メールで、電名（ニックネームまたは通称名可）・連絡先を明記の上、人権推進課男女共同参画係（内線2325 / ☎22-3319 / 〒346-8501 / ✉jinken@city.kuki.lg.jp）へ

### SAITAMA出会いサポートセンター（恋たま）出張登録会

- 日** 3月5日(土) 10時～16時  
※12時～13時を除く
- 場** 中央公民館 2階 研修室2
- 内** 埼玉県の公的な結婚支援サービスセンターです。詳細はホームページをご覧ください。
- 定** 10人（申込順）
- 申** 2月1日(火)～3月2日(水)に、恋たまホームページから申込み
- 問** 同センター事務局 ☎048-789-7721（火～日曜日 11時～18時30分） / ✉info@koitama.jp



### 愛の泉

～善意をありがとうございます～

#### ★保健福祉のために

かげちかまさお 影近正雄さん 金 100,000円

むこうやま 株式会社 向山工場さん 金 1,000,000円



### 年金コラム

#### 国民年金保険料は安心・便利な口座振替で

##### ◆口座振替の種類

- ①毎月納付（例：毎月末日に先月分を振替）
  - ②毎月早割（例：毎月末日に当月分を振替）
  - ③6カ月前納（4月末日と10月末日にそれぞれ6カ月分を振替）
  - ④1年前納（4月末日に1年分を振替）
  - ⑤2年前納（4月末日に2年分を振替）
- ※②～⑤は、保険料の割引制度があります。

##### ◆口座振替の手続き

金融機関または年金事務所へ「国民年金保険料口座振替納付（変更）申出書」をご提出ください。申出書は、金融機関、年金事務所、市役所市民課（総合窓口）で配布しています。

**持** 基礎年金番号がわかるもの、預金通帳、通帳届出印

**問** 春日部年金事務所 ☎048-737-7112 / 市民課（総合窓口）市民・パスポート係（内線2665）



### 市政報告動画シリーズ

#### 「ここがちがうよ久喜」絶賛公開中！

昨年度に引き続き、今年度も市長による市政報告を動画で配信しています。久喜市公式動画チャンネル（YouTube）で公開していますので、ぜひチャンネル登録をお願いします！DVDの貸し出しも行っています。



### 1月15日現在公開中のタイトル

- ・ここがちがうよ久喜の農業
- ・ここがちがうよ久喜 健幸・スポーツ都市
- ・ここがちがうよ久喜のアセットマネジメント
- ・ここがちがうよ久喜の教育
- ・ここがちがうよ久喜の学校給食
- ・ここがちがうよ久喜市パートナーシップ宣誓制度
- ・ここがちがうよ久喜の食品ロス削減



**問** 市政情報課広報広聴係（内線 2249）

注目情報

お知らせ

募集

イベント

スポーツ

相談

公共施設

フォト

子育て

健康

新型コロナウイルスの影響により、イベント等が中止になる場合があります。市ホームページまたは各問合せ先で確認してください。また、イベント等参加の際は、マスクの着用・検温にご協力をお願いします。

### ローズバーク市友好親善訪問団

久喜市の姉妹都市であるアメリカ合衆国オレゴン州ローズバーク市で、ホームステイや市内見学、歓迎会等を通じて市民との交流を図ります。同市はロッキー山脈の西側に位置し、雄大な自然環境に恵まれ、ワインの生産地としても有名です。

**中止**

- 日** 6月3日(金)～13日(月)
- 対** 市内在住者または久喜市・ローズバーク協会会員
- 定** 20人程度 **費** 30万円程度
- ※世界的な新型コロナウイルス感染症の感染状況等により中止する場合あり
- 申問** 2月20日(日)までに、同協会事務局 菱沼 (☎)85-4135) または坪井 (☎)52-2057) へ



### 令和4年度(前期)埼玉未来大学

人生100年時代を生きるシニアのための大学、「埼玉未来大学」を開講します。健康長寿を実現するプログラムや社会貢献・社会的起業などを学ぶカリキュラムで、セカンドステージの新たな活躍の場を見つける支援をします。

内容等詳細は、公益財団法人いきいき埼玉ホームページ (<https://www.iki-iki-saitama.jp/mirai/>) をご覧ください。募集案内は、県内市役所・町役場で配布しています。

- 問** (公財) いきいき埼玉 未来大学担当 ☎048-728-2299

## イベント

### オンライン防災講演会

- 講演「アウトドアの知恵を防災に」
- 日** 3月6日(日) 14時～15時30分
- 講** あんどうりす さん (アウトドア防災ガイド)
- 問** 消防防災課危機管理係 (内線2648)
- 参加方法等の詳細が決定しましたら、市ホームページおよびSNS等で改めてお知らせします。



### 目で見る環境講座

- 日** 2月18日(金) 9時～13時40分 (予定) ※市役所本庁舎裏一般駐車場付近に9時集合、市バスを利用
- 場** コープデリ商品検査センター (さいたま市北区吉野町2-1417)
- 内** 生物多様性や食品の安全に向けた取り組みを学びます。
- 対** 市内在住・在勤・在学者
- ※未就学児は保護者同伴
- 定** 15人 (申込順) **持** 筆記用具
- 申問** 2月7日(月)～16日(水)に、環境課環境企画係 (☎)内線364) へ



▲検査室見学の様子 (写真提供: コープデリ商品検査センター)

### 犬のしつけ方教室

ペット防災を目的としたクレート(ハウス)トレーニングなども行います。

日程	時間	場所
3/5(土)	10:00～11:30	市役所本庁舎 駐車場
	13:30～15:00	栗橋総合支所 駐車場

- ※両方に申し込むことはできません。
- 内** 講義と実技指導 (雨天決行)
- 講** 小佐野恵司さん (小佐野愛犬警察犬訓練所代表)
- 対** 市内在住で、まだ参加したことがない方
- 定** 各15組 (申込順)
- 申問** 2月9日(水) 9時から、環境課環境衛生係 (☎)内線369) へ



### 認知症高齢者声かけ模擬訓練 in 栗橋

声かけ訓練を通して認知症高齢者の安全を確保し、事故を防止しましょう。

- 日** 3月7日(月) 13時30分～16時
- 場** 栗橋文化会館 (イリス)
- 内** 認知症に関する講義、模擬訓練、意見交換等
- 定** 30人 (申込順)
- 申問** 2月10日(水)から、直接または電話・FAXで高齢者福祉課地域包括支援係 (内線3272 / ☎)22-3319) へ

広告

**“働きやすい”と評判です!**

初心者の方も転職の方も安心。丁寧にお教えします。

**フロア**

詳細はお気軽にお電話ください。

**グループホーム フローラ久喜**

**介護職**

**正** 月給 **212,000** 円～  
【時間】7:00～16:00・9:00～18:00・10:00～19:00・16:00～翌10:00

**パ** 時給 **960** 円～  
【時間】7:00～16:00・9:00～18:00・10:00～19:00 ※日数等応相談

【受付時間】月～金・祝 9:00～18:00

**介護付有料老人ホーム メディカルフローラ久喜**

**介護職**

**正** 月給 **241,000** 円～ **パ** 時給 **960** 円～  
【時間】7:00～16:00・9:00～18:00・10:00～19:00・16:00～翌10:00

**夜勤専従介護職**

**正** 月給 **267,500** 円～ **パ** 1夜勤 **22,500** 円～  
【時間】16:00～翌10:00・11夜勤/月

【時間】16:00～翌10:00 ※回数応相談・Wワーク可

【運営会社・履歴書送付先】株式会社関東メディカル・ケア 〒339-0054 さいたま市岩槻区仲町1-12-27

☎0120-26-8117



### 3人以上の子どもがいる世帯を応援!

様々な子育てサービスに利用できる「3キュー子育てチケット」を配布します。

**対** 令和3年1月1日以降に第3子以降の子どもが生まれた世帯

※第1子、第2子とも、18歳になる年度の末日までの方（第3子の誕生日時点）で、養育している場合に限りです。

**申請期限** 第3子以降の子どもの出生年の翌年6月30日まで

**交付額** 第3子以降の子ども1につき、5万円分のチケットを交付

※詳細はQRコードから県ホームページをご覧ください。



**問** 埼玉県3キュー子育てチケット事務局 ☎0120-39-3192

### 令和3年度定期監査の結果

令和3年4月1日～令和3年9月30日の一般会計および特別会計に関する事務について、定期監査を実施しました。

**対** 秘書課、人権推進課、市民税課、市民生活課、資源循環推進課、社会福祉課、介護保険課、保育課、公園緑地課、しょうぶ会館、議会総務課、教育総務課、文化財保護課、久喜北小学校、江面小学校、栢間小学校、太東中学校、固定資産評価審査委員会

**監査の結果** 歳入・歳出予算の執行および契約の状況について、関係法令・規則等に基づき、適正に執行されていることを確認しました。

**監査委員** 菊地雅之、斉藤広子

詳細は市ホームページをご覧ください。

**問** 監査委員事務局（内線5502）

## 募集

### 農業委員 (19人)

**対** 市内在住で、農業に関する識見を有し、農地等の利用の最適化を推進できる方（その他条件あり）

**内** 農地の権利移動や転用に関する審査／農地パトロールなどの現場活動／農地集積・集約化の推進／新規就農の支援

**任期** 7月1日～令和7年6月30日

**会議開催の予定** 原則毎月1回

**報酬** 条例に基づき支給します。

**申** 自薦または他薦（団体または3人以上の連名による推薦）による。2月10日(木)～3月10日(木)（必着）に、応募用紙（農業振興課、農業委員会事務局、環境経済・教育分室、栗橋・鷲宮総務管理課、市ホームページで配布）を、直接または郵送で農業委員会事務局（〒346-0192）へ

**問** 農業委員会事務局農地調整係（内線320）

### 18歳～29歳の投票立会人

登録者の中から、選挙の都度、選任します。

**対** 18歳～29歳で選挙人名簿に登録されている方

**立会日時** 投票日の6時30分～20時  
**立会場所** 市内投票所

**報酬** 日額10,900円

**申問** 住所・氏名・生年月日・電話番号を明記の上、直接または電話・FAX・メールで市選挙管理委員会事務局（内線2247／☎22-3319／✉senkan@city.kuki.lg.jp）へ



## 外国人の人権

近年、国や地域を超えて、世界中で人やモノ、情報の交流が活発に行われています。日本においても、外国人の定住化が進み、身近な地域で外国人と接する機会も多くなってきています。

そのような中、言語、文化、宗教、生活習慣などの違いや相互の理解不足から、外国人に対する差別や偏見が生まれ、例えば、住宅の賃貸や商店などの入店を断る、外国人というだけの理由で、就労に関し不合理な扱いをするということが起きています。

このような差別や偏見は、世界各国の中にも根強く残っていることから、2015年9月の国連サミットで採択されたSDGs（持続可能な開発目標）では、「人や国の不平等をなくそう」が、17ある目標の1つとして設定されています。目標達成に向け、国、企業、自治体などによる様々な分野での取り組みが始まっています。

また、本市における外国籍市民の数も増加しており、令和3年（2021年）12月1日現在では3,266人となっています。こうしたことから、まちづくりの基本理念などを定めた「久喜市自治基本条例」においては、多様な国々の歴史や文化等を理解し、誰もが住みやすいまちづくりを進めるため、国際社会との交流・連携に努めることとしています。

本市の取り組みでは、外国籍市民にもわかりやすいように配慮した「やさしい日本語」および英語で、「久喜市で生活する外国人のための暮らしのガイドブック」を作成するなど、多言語での情報提供などを行っています。

「外国人だから」と決めつけるのではなく、相手の立場や状況を考え、その人自身を知ろうとすることが人権の尊重につながります。まずは、あいさつなど気軽なコミュニケーションから始めてみませんか。

**問** 市民生活課自治振興係（内線2622）

新型コロナウイルスの影響により、イベント等が中止になる場合があります。市ホームページまたは各問合せ先で確認してください。また、イベント等参加の際は、マスクの着用・検温にご協力をお願いします。

# お知らせ

## オンライン吹奏楽フェスティバル YouTube で配信中

- 市内の中学校、高等学校、市民吹奏楽団から10団体が参加しています。(QRコードまたはYouTubeで「久喜市吹奏楽」を検索)
- 生涯学習課文化振興係 (内線 235)



## 令和4年度交通災害共済

交通災害共済は、皆さんが会費を出し合い、交通事故によって死亡またはけがをしたとき、見舞金を支払う相互扶助制度です。

**共済期間** 4月1日～令和5年3月31日

- 費 1人500円(年額)
- 申 2月1日(火)から、交通企画課、各総合支所総務管理課、市内郵便局で受付を開始します。加入申込書等は、上記窓口にご用意しています。また、広報くき3月号と併せて全戸配布する予定です。
- 問 交通企画課交通安全係(内線 2635) / 各総合支所総務管理課 地域振興係 (菖 254 / 栗 218 / 鷲 110)

## 全国瞬時警報システム(Jアラート) 全国一斉情報伝達試験

武力攻撃事態等の発生に備え、本市では、「国民保護に関する久喜市計画」を策定しています。このたび、Jアラートを利用した全国一斉情報伝達試験が実施され、防災行政無線から「これは、Jアラートのテストです。」という放送が流れますので、ご注意ください。

- 日 2月16日(水) 11時ごろ  
※当日の状況(災害発生時など)により中止になる場合があります。
- 問 消防防災課危機管理係(内線 2647)



## 大学の開放授業講座

県内外の大学が様々な分野の講座を開放し、一般学生と一緒に学ぶ機会を提供します。

- 日 おおむね4月～9月
- 場 県内大学、都内1大学
- 対 県内在住で55歳以上の方
- 内 経済政策、社会福祉、語学など
- 費 各科目10,000円程度
- 申 県ホームページ (<https://www.pref.saitama.lg.jp/a0603/4-rikarento.html>) の募集案内を確認の上、2月1日(火)から直接各大学へ
- 問 県高齢者福祉課 ☎048-830-3263

## 119番通報ができない時間帯が発生します!

- 日 2月18日(金) 午前0時～午前5時の間の3分程度  
NTT交換機の工事に伴い、3分程度全ての119番通報が受理できない時間帯が発生します。

もし、119番通報して不通の場合は、かけ直すか携帯電話(☎080-2097-5385)まで連絡をお願いします。

また、ご利用中の固定電話での発着信もできなくなることがありますので、119番通報は携帯電話等をご利用ください。

※携帯電話での119番通報受付は、NTT交換機の工事時間内のみです。

詳細はNTT東日本ホームページ ([https://www.ntt-east.co.jp/pstn/cons\\_saitama/](https://www.ntt-east.co.jp/pstn/cons_saitama/)) をご覧ください。

- 問 埼玉東部消防組合消防局指令課 ☎21-0119



## 敬老祝金商品券の使用期限は 2月28日(月)です

- 対 8月1日時点の市内在住者で、
  - ・満88歳(昭和8年4月2日～昭和9年4月1日生まれ)の方
  - ・満99歳(大正11年4月2日～大正12年4月1日生まれ)の方
  - ・満100歳以上(～大正11年4月1日生まれ)の方

- 問 社会福祉課社会福祉係(内線 3237) / 各総合支所社会福祉係 (菖 106 / 栗 237 / 鷲 141)

広告

ガス給湯器 石油給湯器 エコキュート	便器・ウォシュレット 修理点検 取替工事	水栓・シャワー トイレ・浴室・台所 水もれ・つまり
久喜市北青柳1236-1 建設業許可(般-30)第62310号 定休日 日曜、祝日、第2・4土曜		水道、下水道、久喜市指定工事店 ニサンヨイフロ 0480(23)4126
株式会社 <b>カキヌマ</b>		



## 健康づくりや食育の推進に関する標語の入賞作品

問 健康医療課健康企画係（内線3422）

健康づくりや食育の推進に関する標語を募集したところ、たくさんのご応募がありました。ありがとうございます。選考の結果、入賞作品が決定しましたのでお知らせします。

<テーマ>

### ～笑って健康・楽しく食事～

1万歩 歩けた自分に 感謝状

「いただきます」「ごちそうさま」 感謝の心で 健康・長生き

毎日ニコニコ笑って プラス思考 心も体も健やかに

「ありがとう！！」いただく前に先ず感謝

いただきます 感謝の言葉 忘れずに

「いただきます」そこから始めよう 食への感謝

健康は 朝昼晩の 食事が大事

規則正しく食事して 丈夫で笑顔で健やかに

ワクチンでコロナ克服 皆笑顔

減塩食で ご縁を得て健康づくり

やまきひろおき  
山木博興さん  
ほりうちしゅんご  
堀内俊吾さん  
やまはたかいお  
山畑凱欧さん  
かきぬまきみお  
柿沼公男さん  
おがわたつき  
小川達暉さん  
よしだまなと  
吉田愛斗さん  
ふくしまりな  
福島里菜さん  
ほりうちけいじ  
堀内啓次さん  
あべしんじ  
阿部津次さん  
つのだとしお  
角田利夫さん



## 「彩愛クラブ」会員募集中！

問 社会福祉課社会福祉係（内線3237）

各総合支所社会福祉係（管 141 / 栗 236 / 鷺 140）

彩愛クラブとは、旧老人クラブのことで、それぞれの地域を基盤とする高齢者による自主的な組織です。仲間づくりを通して、生きがいと健康づくり、生活を豊かにする楽しい活動を行っています。

内 地域のための社会貢献活動、健康教室、各種レクリエーションなど、多くの活動が行われています。彩愛クラブの活動は、自らの生きがいを高め、高齢者自身のネットワークづくり、積極的な社会参加活動に大きな役割を果たしています。

対 おおむね60歳以上の市内在住者

入会方法 入会手続きは、それぞれのクラブで行います。入会を希望する方は、お近くのクラブを紹介しますので、社会福祉課または各総合支所社会福祉係にお問い合わせください。



## 人権擁護委員に委嘱されました

次の方が、1月1日付けで、法務大臣から委嘱されました。人権擁護委員は市民の中から市長が推薦し、議会の同意を得て法務大臣が委嘱する民間のボランティアで、人権相談や人権尊重のための啓発活動などを行っています。

法務局久喜支局のほか、久喜市でも人権相談・女性相談を行っていますので、お困りの方は、お気軽にご相談ください。

問 人権推進課人権推進係（内線2326）



いけだいわお  
池田岩男さん（再任）



さかたゆきえ  
坂田幸江さん（再任）

## 高齢者福祉サービスのご案内

### 地域で元気に生活するために

#### ◆いきいき温泉久喜

60歳以上の方が利用できる施設です。新型コロナウイルス感染症予防対策として、人数、時間等の制限を設けて温泉のみ営業しています。(江面1574-1)

#### ◆いきいきデイサービス

家に閉じこもりがちな高齢者を対象に、介護予防のため健康チェック・健康体操・給食・趣味活動を週1回行います。

### 在宅で寝たきりなどの方向け

#### ◆高齢者日常生活用具購入費助成

一人暮らしの市民税非課税世帯の高齢者が電磁調理器・火災警報器・自動消火器を購入する場合に、その費用の一部を助成します。

#### ◆寝具乾燥消毒等サービス

寝たきりの高齢者などの寝具の衛生管理のため、乾燥消毒や水洗いを専門業者が行います。(乾燥消毒月1回(水洗いの月を除く) / 水洗い年2回)

#### ◆訪問理容サービス

寝たきりの高齢者などの自宅に理容師が訪問して調髪等を行います。(年4回以内)

#### ◆家族介護用品支給

要介護3～5と認定され、在宅において家族の介護を受けている市民税非課税世帯の65歳以上の高齢者に、紙おむつ等の介護用品を支給します。(月額6,300円以内) ※要介護3の方は排泄の介助を必要とする方に限ります。

問 高齢者福祉課高齢者福祉係 (内線3367)

各総合支所高齢者・介護保険係 (■ 151 / ■ 235 / ■ 161)

※利用についての要件や利用料等については、右のQRコードからご確認いただくか上記までお問い合わせください。

※サービスによっては、担当者が自宅へ訪問し現状を確認する場合があります。

※いきいき温泉久喜といきいきデイサービスは内容が変わる場合があります。



市ホームページ



## 第17回街角ギャラリー開催

問 栗橋宿ふれあい推進協議会事務局  
(都市計画課内/内線4664)

八坂神社移転後の跡地における埋蔵文化財調査の様子や同神社の移転前後の様子を写真パネル等で展示します。お茶などをご用意しておりますので、ぜひお立ち寄りください。

日 2月5日(土)～13日(日) 10時～16時

※2月7日(月)は休み

場 県道羽生外野栗橋線沿いの空き店舗 (栗橋中央2-9-12)

※昨年とは会場が異なりますのでご注意ください。

※車でお越しの方はギャラリー向かいの駐車場をご利用ください。





## ご存知ですか？介護保険サービス

介護保険は、高齢になっても住み慣れた地域や家庭で自分らしく生活できるよう、また介護をしている家族の負担を軽減するために作られた制度です。

40歳以上の皆さんが加入者となって、保険料を納め、費用の一部を負担することで、介護保険サービスを利用できます。







**今の生活に当てはまるものはありますか？**

- 転倒が増えた
- 歩くのが大変になった
- 物忘れが目立つ
- お風呂に入るときや食事の時に誰かの手助けが必要
- 衣服の脱ぎ着に手助けが必要

[介護や支援が必要]と認定されると、

**こんなことが利用できます！**

- 自宅でヘルパーが掃除や調理を手助けします。
- 施設に通って運動や入浴介助が受けられます。
- 福祉用具のレンタルができます。
- 施設で介護を受けながら生活できます。

サービスを利用するには

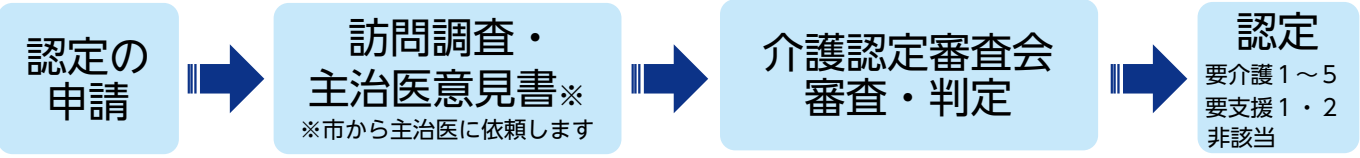

上記の流れで、認定された介護度に応じてサービスが利用できます。まずはご相談ください。

問 介護保険課介護認定係（内線3268）／各総合支所高齢者・介護保険係（☎151／☎233／☎162）  
 各地域包括支援センター（中央 内線3274／久喜東 ☎23-8845／菖蒲 ☎85-8131／栗橋 ☎52-7835／鷲宮 ☎58-9131）

## 選挙に関する任期満了日90日前からの寄附等の禁止

問 選挙管理委員会事務局（内線2247）

政治家、後援団体（後援会）などが選挙区内の人や団体（政党などを除く）に対し、お金や物を贈ることや、有権者が政治家に対し、寄附を求めることは禁止されています。

また、令和4年4月24日任期満了に伴う市長選挙および市議会議員一般選挙においては、寄附禁止の例外とされている次に掲げる寄附等についても、一定期間禁止となりますのでご注意ください。

- ①公職の候補者等が政治教育集会に関して実費の補償をすること
- ②後援団体がその団体の設立目的により行う行事または事業に関して寄附をすること
- ③後援団体の総会その他の集会または後援団体が行う見学、旅行等の行事において、選挙区内にある者に対し、供応接待または記念品を供与すること（全ての方が対象）
- ④公職の候補者等が資金管理団体を除く自己の後援団体に対し寄附をすること

寄附禁止期間 4月17日(日)まで



- 注目情報
- お知らせ
- 募集
- イベント
- スポーツ
- 相談
- 公共施設
- フォト
- 子育て
- 健康

# 市の申告相談会場の予約について

問 市民税課市民税第1係（内線2685）

市での市民税・県民税申告および簡易な確定申告の受付は**事前予約制**となります。  
 コールセンターでの電話予約に加え、インターネットによる予約も行いますのでご利用ください。  
 なお、予約なく来場されても受け付けできませんのでご了承ください。  
 ※市民税課での予約はできませんのでご注意ください。  
 ※会場や日程について、詳細は広報くき1月号および市ホームページに掲載しております。

**▶予約受付期間（電話・インターネット予約共通）**  
**2月7日(月)9時～3月14日(月)**  
 ※1人分の予約枠で家族分もまとめて受け付けできます。



**インターネット予約**  
 受付時間 24時間受付（土・日曜日、祝日含む）  
 予約締切 申告希望日の前日の23時59分  
 市ホームページから予約できます。  
 スマートフォンやタブレットから予約する場合は、  
 右のQRコードをご利用ください。



久喜市 申告会場の予約について 🔍

**電話予約（コールセンターで受け付けます）**  
 電話番号 ☎0480-53-9292（専用直通電話番号）  
 受付時間 月～金曜日（祝日除く） 9時～17時  
 予約締切 申告希望日の前日17時（前日が土・日曜日、祝日の場合はその前の平日）  
 例：2月21日(月)の予約は2月18日(金)17時まで  
 ※予約受付開始後1週間と毎週月曜日は電話が集中し、つながりにくくなることが予想されます。  
 予約枠は十分にございますので、恐れ入りますが、しばらく経ってからおかけ直してください。  
 ※聴覚に障がいをお持ちの方で、電話による予約が困難な場合は、ご希望の日時に直接申告相談会場にご来場ください。受付で障害者手帳を確認させていただき、申告の受付をします。



## 市の公共交通をご紹介します

問 交通企画課交通企画係（内線2631）

市では、市民の皆さんの日常の交通手段を確保するため、下表のとおり公共交通を運行しています。公共交通をご利用になる場合は、参考にしてみてください。

	市内循環バス	デマンド交通（くきまる）	くきふれあいタクシー（補助タク）	
運行区域	久喜地区、菅蒲町三箇地域、わし宮団地（路線運行）	菅蒲地区（新久喜総合病院含む）、栗橋・鷺宮地区（区域内運行）	市内でも市外でも利用可能（市外から市外は除く）	
利用対象者	どなたでも	市内在住・在勤・在学者	久喜市に住民登録のある75歳以上の方、障害者手帳等をお持ちの方など	
路線、目的地（乗降ポイント）	7路線（66便/日）、停留所149カ所	自宅と登録されている公共施設全455カ所	乗降箇所の設定なし	
運行日	月～土曜日（日曜日、祝日、年末年始（12/29～1/3）は連休）			
運行時間帯	7時台～19時台（時刻表による）	7時～18時（12時台は除く、1時間ごとの運行）	9時～17時	
利用料金	1回100円（割引制度あり）	1回300円（割引制度あり）新久喜総合病院1回600円（割引制度あり）	タクシー料金	利用者支払額
			～ 800円	600円
			801円～1,300円	700円
			1,301円～2,000円	1,000円
			2,001円～3,000円	1,400円
3,001円～	タクシー料金から1,500円を引いた額			
電話受付	不要	事前に利用登録の上、利用したい日の1週間前から30分前までに予約センターへ電話	事前に利用登録の上、利用する直前に、運行するタクシー事業者へ電話	



# 新型コロナウイルス感染症関連情報

## 給付金・手当金の支給

### 住民税非課税世帯等に対する 臨時特別給付金

- 対** ①令和3年12月10日時点で住民登録されており、世帯全員の令和3年度住民税均等割（以下、均等割）が非課税の世帯（課税されている方に世帯全員が扶養されている世帯は除く）  
②新型コロナウイルス感染症の影響で令和3年1月以降に家計が急変し、均等割が課されている世帯全員が非課税と同様の事情にあると認められる世帯

給付額 1世帯あたり10万円

申請期間 1月31日(月)～9月30日(金)

申請方法 ①は対象と思われる世帯に案内を順次郵送します。申請不要ですが、受取口座等の確認が必要です。②は必要書類を直接または郵送で社会福祉課または各総合支所社会福祉係へ申請してください。

**持** 以下の書類（②のみ）

- ・申請書および申立書
- ・令和3年1月以降の任意の1月分の給与明細書等の収入額が分かる書類等（課税されている方全員分）
- ・申請者の本人確認できる書類
- ・受取口座が分かる通帳またはキャッシュカードのコピー

※配偶者などからの暴力を理由に避難している方は避難先で給付金を受け取れる場合がありますので、ご相談ください。

**問** 社会福祉課社会福祉係（内線3239）／各総合支所社会福祉係（☎ 106／☎ 236／☎ 140）

### 重度要介護高齢者・重度心身障がい者 の方に対する臨時給付金

申請がお済みでない方は期限内に手続きしてください。

**対** 次のいずれかに該当し、住民税非課税で施設入所等をしていない方 ※対象者には個別に通知しています。

- ①65歳以上で要介護3以上
- ②身体障害者手帳1・2級
- ③療育手帳A、A
- ④精神障がい者保健福祉手帳1級

給付額 10,000円/人

申請期限 3月31日(木) (必着)

**問** ①介護保険課保険料・給付係（内線3265）／各総合支所高齢者・介護保険係（☎ 107／☎ 231／☎ 160）

②～④障がい者福祉課障がい者福祉係（内線3242）／各総合支所社会福祉係（☎ 106／☎ 236／☎ 140）



### オミクロン株による感染が拡大しています

極めて感染力が強いとされるオミクロン株によって、新型コロナウイルス感染症が再び拡大しています。感染拡大に歯止めをかけるため、**3密の回避、マスクの着用**など基本的な感染対策を徹底していただくとともに、発熱等の症状があるなど体調がすぐれない場合は、外出を控えましょう。大切なご家族やご友人を守るため、皆様のご理解とご協力をお願いします。

## 連載

## みんなで取り組もう

エスディージーズ

# SDGs

(第1回)

この連載では、SDGsの各ゴールについて、目標や現状、気軽に始められる取り組みを紹介していきます。一人ひとりの取り組みは小さくても、それが積み重なれば、久喜市の未来を変える力となります。あなたも今日からSDGsを始めてみませんか？

世界の10人に1人が1日1.9ドル※未満で暮らし、必要な食料や住居、教育、医療などを得ることができていません。  
※日本円で約215円（12月9日現在）

### ゴール1 「貧困をなくそう」



日本では、約7人に1人の子どもが「相対的貧困」状態（国の文化・生活水準と比較して大多数より貧しい状態）にあります。

### ～今日から始められる取り組み例～



貧困に苦しむ人々を支援する団体へ寄付をする



必要としている人に食材を寄付する



# 新型コロナウイルスワクチン接種の追加接種（3回目接種）について

※令和4年1月18日現在の情報です。  
 今後、国の方針変更等により、掲載内容が変わる可能性があります。  
 最新情報は市ホームページをご確認ください。

問 久喜市コロナワクチンコールセンター  
 ☎0480-22-5670 / 平日9時～17時

## 医療従事者、高齢者の方の追加接種時期の変更について

主な対象者	2回目接種時期	接種間隔	3回目接種開始時期
医療従事者、高齢者施設の入所者および従事者など	令和3年3月～5月	6か月以上経過	令和3年12月～
高齢者の方	令和3年6月	7か月以上経過	令和4年1月17日～
	令和3年7月		令和4年2月～
	令和3年8月～	6か月以上経過	令和4年3月～
64歳以下の方	令和3年8月～	7か月以上経過	令和4年3月～

※前倒し接種を希望される医療従事者、高齢者施設の入所者および従事者の方で、お勤め先、ご利用されている施設での前倒し接種が難しい方は、コールセンターまでご連絡ください。

※接種券発送の目安（現在、以下のとおり接種券を発送しています。）  
 1月末：令和3年7月下旬に2回目接種を完了した方へ送付済。  
 2月末：令和3年9月上旬に2回目接種を完了した方へ送付予定。

## 追加接種（3回目）のワクチンについて

追加接種（3回目接種）で使用するワクチンは、ファイザー社と武田 / モデルナ社のワクチンが国から供給されます。どちらもmRNAワクチンとなります。

1・2回目と異なるワクチンを用いて3回目接種（交差接種）した場合も、感染予防、重症化予防の効果があります。

接種の時期がきましたら、ワクチンの種類にかかわらず、お早めに接種を受けてください。

ワクチンの組み合わせ			抗体価は上昇 
1回目	2回目	3回目	
ファイザー	ファイザー	モデルナ	
ファイザー	ファイザー	ファイザー	

## 集団接種の予定について（各保健センター）

日程	会場	日程	会場
3/19(土)	鷲宮	4/9(土)	栗橋
3/20(日)	栗橋	4/10(日)	栗橋
3/23(水)	鷲宮	4/13(水)	菅蒲
3/24(木)	鷲宮	4/14(木)	菅蒲
3/26(土)	鷲宮	4/16(土)	菅蒲
3/27(日)	鷲宮	4/17(日)	栗橋
4/6(水)	栗橋	4/23(土)	中央
4/7(木)	栗橋	4/24(日)	中央

- ・予約可能日は2月頃になります。
- ・ワクチンの種類は武田 / モデルナ社となります。
- ・今後、日程が追加になる可能性があります。

## 予約受付支援窓口について

市職員等がWeb予約システムを操作して予約手続きを代行します。

受付時間：9時から17時まで  
 （各施設の休業・休館日、市役所の日曜開庁を除きます）

受付場所：

① 久喜市役所	⑦ 東公民館
② 中央保健センター	⑧ 西公民館
③ 菅蒲保健センター	⑨ 森下公民館
④ 栗橋保健センター	⑩ 栗橋公民館
⑤ 鷲宮保健センター	⑪ 鷲宮公民館
⑥ 中央公民館	⑫ ふれあいセンター久喜

## よくある質問 Q & A

### 武田 / モデルナ社の副反応について

Q 1 武田 / モデルナ社のワクチンは副反応が強いと聞いていますが大丈夫ですか？  
 武田 / モデルナ社のワクチンにおける3回目接種は、1・2回目接種で用いた量（0.5ml）の半量となります。2回目接種後と比較して、発熱や疲労などの接種後の症状が少ないことが報告されています。（※出典 厚生労働省作成啓発資料）

### おまかせ予約について

- Q 2 おまかせ予約をお願いする場合、接種日までどのような流れになりますか？  
 接種券に同封されている「おまかせ予約依頼書」を市へ提出してください。接種日、医療機関、ワクチン種類をお知らせするハガキが、接種日の約2週間前にご自宅へ届きます。
- Q 3 自分で予約できる場合でも、「おまかせ予約依頼書」を提出する必要はありますか？  
 ご自身で予約できる方は、提出する必要はありません。
- Q 4 「おまかせ予約依頼書」を提出したら、すぐに接種できますか？  
 すぐには接種できません。市が指定した、接種日・場所を明記した返信ハガキをお送りしますので、ハガキが届いてから接種してください。



目次

- 新型コロナワクチン接種の追加接種（3回目接種）について ..... 2
- 市の申告相談会場の予約について ..... 4
- 高齢者福祉サービスのご案内... 6

住民票の写しなど

## 証明書発行がますます

# 便利に!

コンビニ交付サービスは、マイナンバーカードを使って、全国のコンビニエンスストア等に設置されているマルチコピー機で住民票の写し等の各種証明書が取得できるサービスです。

3月1日から、窓口と比べて手数料が100円安くなります。ぜひご利用ください。

### 発行方法

1

マルチコピー機でマイナンバーカードを読み込む

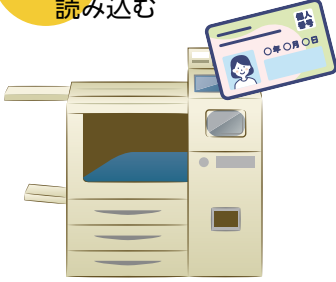

2

数字4ケタの暗証番号を入力



3

住民票の写しや印鑑登録等の証明書を取得



#### ○取得可能な証明書

- ・住民票の写し（本人・世帯全員・同一世帯員のもの）
- ・印鑑登録証明書（本人のみ）
- ・所得（課税）証明書（本人の最新年度のみ）
- ・納税証明書（本人の最新年度のみ）
- ・戸籍の附票（久喜市に住所・本籍が両方ある方）

200円

#### ○利用できる店舗（令和4年1月18日現在）

全国のセブンイレブン、ローソン、ファミリーマート、セイコーマート、ミニストップ、イオン、イオンスタイル（証明書発行に対応する端末機が設置してある店舗に限る）

#### ○利用できる時間（12/29～1/3 およびメンテナンス日は除く）

6時30分から23時まで  
※ただし、戸籍謄（抄）本、戸籍の附票の写しは、平日および日曜日の9時から17時まで

350円

- ・戸籍謄（抄）本（久喜市に住所・本籍が両方ある方）

問 市民課（総合窓口） 市民・パスポート係（内線 2665）

発行日 令和4年2月1日（毎月1日発行）  
久喜市／編集 市政情報課



人権標語

思いやり

優しい気持ちと

ゆずりあい

小林小学校6年

こばやし

あんり

小林 晏璃

久喜市役所（本庁舎）  
久喜市役所（第二庁舎）  
菖蒲総合支所  
栗橋総合支所  
鷲宮総合支所  
久喜市教育委員会

〒346-8501 下早見85-3  
〒346-0024 北青柳1404-7  
〒346-0192 菖蒲町新堀38  
〒349-1192 間鎌251-1  
〒340-0295 鷲宮6-1-1  
※久喜市教育委員会は令和3年5月6日から鷲宮総合支所へ移転しました

☎ 22-1111（代表）FAX 22-3319  
☎ 22-1111（代表）FAX 22-0300  
☎ 85-1111（代表）FAX 85-1806  
☎ 53-1111（代表）FAX 52-6027  
☎ 58-1111（代表）FAX 58-2020

#### 久喜市の人口

	1月1日現在	※（）内は前月比
人口	151,669人	(-73)
男	75,554人	(-42)
女	76,115人	(-31)
世帯数	67,665世帯	(-13)



再生紙を使用しています。



ホームページ



SNS



防災行政無線メール配信



カタログポケット（多言語翻訳）

#### 今月の納税・納付 納期限 2月28日(月)

- ・固定資産税・都市計画税第4期
- ・介護保険料第8期
- ・国民健康保険税第8期
- ・後期高齢者医療保険料第8期



広報くきは、「久喜市音訳の会 コスモスライブラリー」のご協力により、音訳版CDを発行しています。

緊急事態宣言時は広報紙等の配布がポストイング（郵便受けに直接配達）となる場合があります。その際は配布の遅れが見込まれますので、ご了承ください。

この広報紙は62500部作成し、1部当たり32円です。（うち広告料収入を除いた市負担は1部26円）